А 231/1407

В. И. Виноградовъ.

А 231/1407

ИЛЛЮСТРИРОВАННЫЙ ПУТЕВОДИТЕЛЬ

по Нижнему-Новгороду

и

ЯРМАРКѢ.

ИЗДАНІЕ ВТОРОЕ, ДОПОЛНЕННОЕ.

М.П.М. БИБЛІОТЕКА

Русскій текстъ.

МОСКВА.
Типографія Высочайше утвержденнаго Т-ва И. Д. Сытина.
1896.

Дозволено цензурою. Москва, 22 мая 1896 г.

18777-0

2010515302

Первое изданіе „Иллюстрированнаго Путеводителя по Нижнему-Новгороду и ярмаркѣ“ было отпечатано въ ноябрѣ мѣсяцѣ прошлаго 1895 г. и въ теченіе небольшого времени разошлось почти все. Второе изданіе мы нашли удобнымъ сдѣлать съ французскимъ текстомъ для пріѣзжихъ иностранцевъ, не свободно владѣющихъ русскимъ языкомъ, и дополнить его нѣсколькими новыми иллюстраціями видовъ города и ярмарки, такъ что предлагаемый „Иллюстрированный Путеводитель по Нижнему-Новгороду и ярмаркѣ“ является до сего времени по количеству иллюстрацій и массѣ свѣдѣній единственнымъ полнымъ „Иллюстрированнымъ Путеводителемъ по Нижнему-Новгороду и ярмаркѣ“. Кромѣ того, въ виду интереса Всероссійской выставки 1896 г., мы нашли необходимымъ въ отдѣлѣ справочныхъ свѣдѣній добавить свѣдѣнія, нужныя и для пріѣзжающихъ на выставку. Подробныя свѣдѣнія о выставкѣ со множествомъ иллюстрацій устроителей выставки и видовъ зданій выставки, а также съ приложеніемъ иллюминованнаго генеральнаго плана выставки, мы нашли болѣе удобнымъ издать въ отдѣльной общедоступной брошюрѣ на французскомъ и русскомъ языкахъ подъ заглавіемъ: „Exposition nationale d'industrie et des beaux-arts à Nijni-Novgorod en 1896. Edition illustrée. Всероссійская промышленная и художественная выставка 1896 г. въ Нижнемъ-Новгородѣ. Иллюстрированное изданіе. Москва, 1896 г. Цѣна 25 к.“

Василій Виноградовъ.

Іюнь 1896 г.

ОГЛАВЛЕНІЕ.

Иллюстрированный путеводитель по Ниж.-Новгороду и ярмаркѣ.

Стр.

Краткій очеркъ исторіи Нижняго-Новгорода 1

Современное описаніе Нижняго-Новгорода 7

Общее расположеніе города:—Административно-полицейское раздѣленіе города (8).—Нижегородскій кремль и его достопримѣчательности (9).—Нижегородскій Спасопреображенскій каѳедральный соборъ (13).—Архангельскій соборъ (15).—Кремлевскій дворецъ (17).—Памятникъ Минину и Пожарскому (19).—*Общее расположеніе верхней части города* (20): Большая Покровка (21).—Алексѣевская улица (26).—Мытный дворъ (27).—Дворянская улица (28).—Грузинскій переулокъ.—Варварская улица. (29).—Тихоновская ул. (30).—Малая Печерка (31).—Большая Печерка (32).—Жуковская ул. (34). — Верхне-Волжская набережная. — Полевая ул.—Ошарская ул. (35).—Ковалиха (36).—Кладбища: Петропавловское.—Единовѣрческее. — Лютеранское. — Нѣмецкая ул. (37).—Ильинка.—Большая Ямская ул. (38). — Малая Покровка (39).—„Рѣшетка".—Плотничьій переулокъ.—Почаинская улица (40).—Сергіевская улица.—Телячья улица (41).—Похвалинская улица.—„Гребешокъ".—Малая Ямская улица.—„Ярила".—„Новая стройка"(42)—*Общее расположеніе нижней части города*: Рождественская улица (42).—Софроновская площадь (43). — Нижне-Волжская набережная (47).—Благовѣщенская слобода (48).—„Слуда" (49).—*Общее расположеніе заръчной части города:* Макарьевская часть города (49)—„Катызы" (50).—Городская Бабушкинская больница.—Вокзалъ Московско-Нижегородской желѣзной дороги (51).

Монастыри и церкви въ Нижнемъ-Новгородѣ 52

Монастыри: Благовѣщенскій мужской монастырь (52).—Печерскій Вознесенскій мужской монастырь (54).—Крестовоздвиженскій женскій монастырь (56). — *Приходскія церкви*: Алексѣевская церковь.—Благовѣщенскій соборъ (57).—Варваринская церковь. — Владимірская церковь.—Вознесенская церковь.—Воскресенская церковь (58).—Георгіевская церковь.—Живоносновская церковь.—Знаменская цер-

Стр.

ковь (59).—Ильинская церковь (60).—Казанская церковь.—Козьмо-Даміановская церковь (61).—Никольская церковь.—Одигитріевская церковь.—Петропавловская церковь.—Покровская церковь.—Похвалинская церковь (62).—Преображенская церковь.—Предтеченская церковь.—Рождественская (Строгоновская) церковь (63).—Сергіевская церковь.—Симеоновская церковь.—Слободская Предтеченская церковь.—Срѣтенская церковь.—Троицкая (верхне-посадск.) церковь (65).—Троицкая (нижне-посадск.) церковь.—Трехсвятительская церковь.—Успенская церковь). — Католическая церковь (66).—Лютеранская кирка (67.

Учебныя заведенія Нижняго-Новгорода 67

Губернская гимназія.—Дворянскій институтъ Императора Александра II (67).—Реальное училище.—Маріинская женская гимназія.—Маріинскій институтъ благородныхъ дѣвицъ.—Нижегородскій графа Аракчеева кадетскій корпусъ (68).—Рѣчное училище.—Уѣздное училище.—Училище св. князя Владиміра.—Кулибинское ремесленное училище.—Духовная семинарія (69).—Духовное училище (71).—Епархіальное женское училище (72).

Начальное народное образованіе Н.-Новгорода 72

Городской театръ . . . . . —

Мѣстная пресса 74

Библіотеки и музеи . . . . . —

Клубы 75

Ученыя и благотворительныя общества 76

Личный составъ служащихъ въ правительственныхъ и общественныхъ учрежденіяхъ НижнягоНовгорода 78

Губернаторъ.—Губернское Правленіе.—Врачебное отдѣленіе.—Строительное отдѣленіе.—Присутствіе по фабричнымъ дѣламъ.—Чертежное отдѣленіе —Губернскій предводитель дворянства.—Губернское по воинскимъ дѣламъ присутствіе.—Губернское присутствіе (78).—Губернское по земскимъ и городскимъ дѣламъ присутствіе. Губернскій попечительный о тюрьмахъ комитетъ.—Губернскій статистическій комитетъ. —Губернскій училищный совѣтъ (79). — Губернское жандармское управленіе. — Нижегородское городское полицейское управленіе.—Рѣчная полиція.—Почтово-телеграфный округъ.—Управленіе государственными имуществами (80.—Удѣльная контора.—Контрольная палата.—Казенная палата.—Губернское казначейство. — Отдѣленіе государственнаго банка.—Губернское акцизное управленіе.—Городское общественное управленіе:—Городская управа (81).—Торговая депутація.—Городская общественная библіотека.—Сиротскій судъ.—Городскія больницы.—Городскія безплатныя лѣчебницы (82).—Маріинское родовспомогательное заведеніе. —Николаевско-Мининская богадѣльня. — Александровская богадѣльня. — Городской имени Блиновыхъ и Бугровыхъ Вдовій домъ.—Ночлежный имени А П. Бугрова пріютъ.—

Стр.

Городской имени графини О. В. Кутайсовой пріютъ.—Мѣщанская управа.—Ремесленная управа (83).

Составъ управленія нижегородской епархіи 83

Губернское земство 84

Окружный судъ 85

Судебные слѣдов.—Судебные пристава.—Нотаріусы (86).—Присяжные повѣр.—Помощники присяжныхъ повѣренныхъ.—Прокурорскій надзоръ.—Прокуроръ.—Товарищи прокурора (87).— Участковые мировые судьи Нижняго-Новгорода. — Съѣздъ мировыхъ судей г. Нижняго-Новгорода.—Районы участковъ судебныхъ приставовъ при съѣздѣ мировыхъ судей (88).

Военное вѣдомство 89

Коммерческія свѣдѣнія . . . . . —

Нижегородскій биржевой комитетъ (89).—Банки (90).

Личный составъ администраціи Нижегородскаго уѣзда . . 90

Нижегородская Макарьевская ярмарка 91

Исторія Макарьевской ярмарки (91).—Общее расположеніе ярмарки по видамъ торговли (96).

Достопримѣчательности ярмарки 102

I. Святыни: Спасскій соборъ (102).—Александро-Невскій соборъ (104).—Часовни (106).—Церкви иновѣрческія (108) *II. Сооруженія:* Главный домъ (108) —Игнатьевскій ночлежный пріютъ (110).—Ярмарочные мосты черезъ Оку.—Ярмарочная больница.—Столовыя и чайныя (111). — Пассажи (113). — Электрическое освѣщеніе.- Ярмарочный театръ (114).

Личный составъ служащихъ въ административныхъ и коммерческихъ учрежденіяхъ Нижегородской ярмарки. . 116

Ярмарочное полицейское управленіе.—Наружная полиція.—Ярмарочная контора (116).—Рѣчная полиція. — Окружный судъ.—Отдѣленіе нижегородской казенной палаты — Банки. (117). — Почта и телеграфъ.—Ярмарочный биржевой комитетъ (118).—Ярмарочный комитетъ.—Нотаріальныя конторы (119).

Справочныя свѣдѣнія по Нижнему Новгороду и ярмаркѣ. 120

Адресный столъ въ Нижнемъ Новгородѣ.—Врачи въ Нижнемъ-Новгородѣ (120).—Зубные врачи въ Н.-Новгородѣ.—Акушерки въ Нижнемъ-Новгородѣ (122).—Аптеки въ Нижнемъ-Новгородѣ.—Аптеки на ярмаркѣ.—Почта и телеграфъ (124).—Гостиницы и меблированныя комнаты (125).—Рестораны и буфеты (127).—Такса легковымъ извозчикамъ въ Н.-Новгородѣ на 1896 годъ (128).—Такса ломовымъ извозчикамъ въ Н -Новгородѣ (131).—Транспортныя конторы.—Пароходныя сообщенія (132)—Электрическая желѣзная дорога по городу, ярмаркѣ и выставкѣ.—Постоянная пассажирская такса желѣзной дороги (135).—Противопожарныя средства нижегородской рѣчной полиціи. — Пожарные сигналы г. Н.-Новгорода (138).

ИЛЛЮСТРАЦІИ.

Рисунки въ текстѣ:

	Стр.
Спасопреображ. каѳедр. соборъ	11
Памятникъ Козьмѣ Минину въ каѳедральномъ соборѣ	14
Михаило-Архангельск. соборъ, древнѣйшій въ Н.-Новгородѣ.	16
Кремлевскій дворецъ	18
Памятн. Минину и Пожарскому	19
Благовѣщенскій соборъ	21
Губернская гимназія	22
Почтово-Телеграфн. контора № 1	—
Домъ Чесноковыхъ	23
Реальное училище	24
Епархіальное женское училище	—
Лютеранская кирка	25
Дѣтскій пріютъ графини О. В. Кутайсовой	26
Крестовоздвиженскій женск. монастырь	27
Городской имени Блиновыхъ и Бугровыхъ Вдовій домъ	—
Дворянск. институтъ Императора Александра II	28
Домъ трудолюбія имени Михаила и Любови Рукавишниковыхъ	29
Родовспомогательное заведеніе и Александровск. богадѣльня	30
Второй дѣтскій (Шушляевскій) пріютъ	31
Архіерейскій домъ	32
Кулибинское ремеслен. училище	33
Георгіевская церковь	34
Домъ С. М. Рукавишникова	36
Маріинскій женскій институтъ	37
Маріинская женская гимназія	39
Петровскій домикъ	40
Рѣчное училище	41
Рождественская церковь	43
Домъ Блиновыхъ на Рожд. ул.	44
Козьмо-Даміановская церковь	45
Католическая церковь	46
Ночлежный домъ А. П. Бугрова	47
Никольская церковь	48
Часовня въ память Царя-Освободителя у ц. Іоанна Предтечи	49
Часовня Спасителя	50
Вокзалъ Московско-Нижегородской жел. дор.	51
Благовѣщенскій монастырь	52
Алексіевская часовня	53
Часовня Понетаевск. монастыря	55
Духовная семинарія и консист.	70
Зданіе присутственныхъ мѣстъ въ кремлѣ	79
Китайскіе ряды	95
Нижнегородская улица	97
Сибирская прист	99
Пески и Гребновская пристань	101
Ярмарочный Спасскій соборъ	103
Ярмарочный Александро-Невскій соборъ	105
Макарьевская часовня	107
Главый домъ	109
Ночлежный пріютъ гр. Н. П. Игнатьева	110
Ярмарочное пожарное депо	112
Домъ мануфактуръ-совѣтн. Н. А. Бугрова	113
Ярмарочный театръ	115

Рисунки въ приложеніи:

I. Общій видъ Нижняго Новгорода. II. Печерскій Вознесенскій мужской монастырь. III. Фасадъ зданія новаго городского театра.

Приложенія:

I. Планъ г. Нижняго-Новгорода (нагорной части).
II. Планъ ярмарки и зарѣчной части города.
III. Таблица удешевленнаго тарифа.

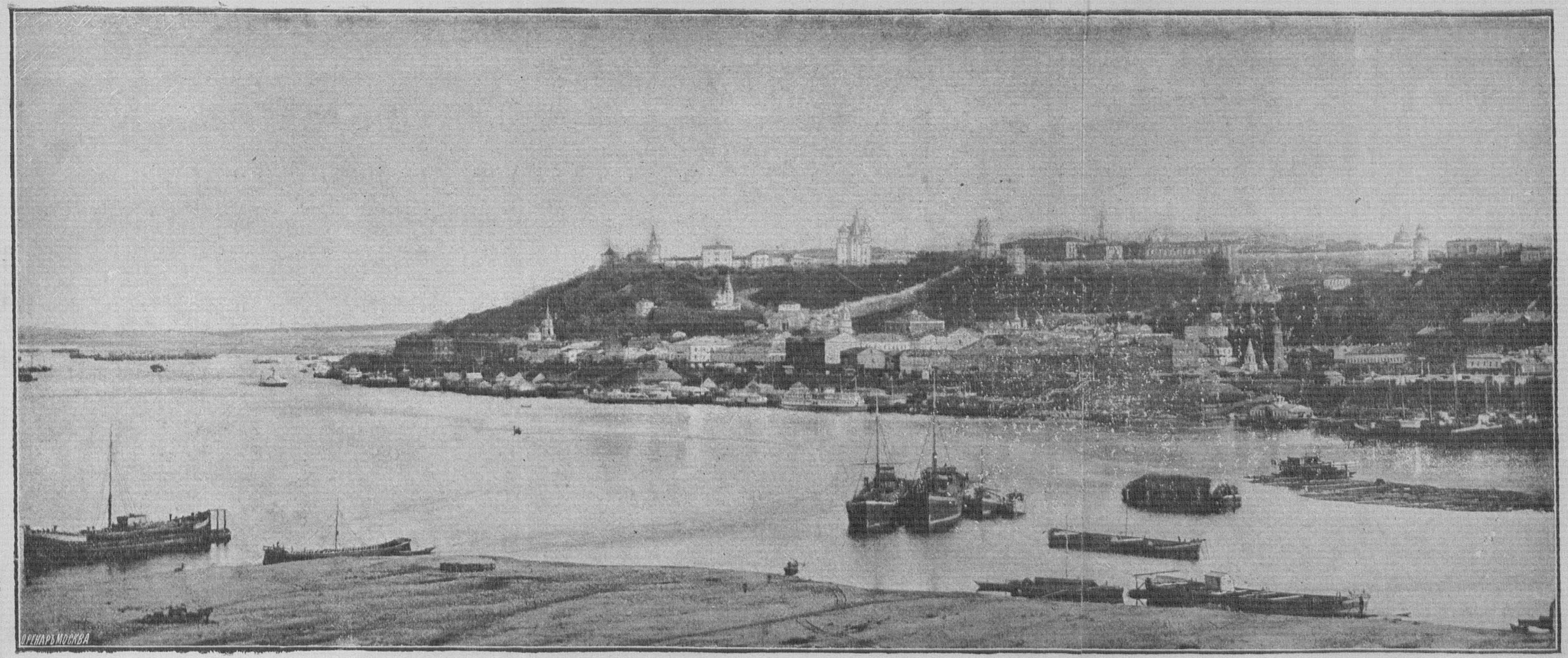

Общій видъ Нижняго Новгорода.

Краткій очеркъ исторіи Нижняго Новгорода.

Нижній-Новгородъ основанъ между 1219 и 1222 годами великимъ княземъ владимірскимъ Георгіемъ (Юріемъ) II Всеволодовичемъ для огражденія своихъ владѣній отъ набѣговъ мордвы, жившей въ тѣ времена на горахъ, недалеко отъ сліянія Оки съ Волгой. Ниже по Волгѣ была великая и могущественная въ тѣ времена держава болгарская, недружелюбно смотрѣвшая на расширеніе тогдашняго владиміро-суздальскаго княжества, а потому всѣми способами подстрекавшая полудикое племя мордву къ набѣгамъ на русскія владѣнія. Для утвержденія русскаго вліянія надъ болгарами и для оберженія воднаго пути *) по владиміро-суздальскому княжеству Дятловы горы представляли господствующій пунктъ, и великій князь, сознавая это, рѣшилъ построить здѣсь укрѣпленный городъ. Нѣкоторые историки (П. И. Мельниковъ, И. С. Тихонравовъ и др.) полагаютъ, что еще задолго до основанія Нижняго-Новгорода Георгіемъ Всеволодовичемъ при сліяніи Оки съ Волгою былъ построенъ великимъ княземъ Юріемъ I Долгорукимъ одновременно съ Радиловымъ городкомъ (Городцемъ), Павловскимъ острогомъ на Окѣ — укрѣпленный пунктъ противъ племени мещеры (настоящее село Павлово) и городокъ Усть-Окъ около настоящаго Похвалинскаго съѣзда, какъ сторожевой пунктъ противъ тогдашняго мордовскаго Ибрагимова городка, расположеннаго восточнѣе, на мѣстѣ нынѣшняго архіерейскаго дома. Мы присоединяемся къ этому взгляду и полагаемъ, что самое названіе города Нижній Новъ-городъ относится къ городу, дѣйствительно основанному Георгіемъ Всеволодовичемъ на часовой горѣ, находившемуся по теченію рѣки ниже основаннаго прежде стараго города Усть-Окъ-а. Едва новый городъ былъ укрѣпленъ деревянною стѣною, какъ мордовскій князь Пургасъ (въ началѣ 1229 года) въ отмщеніе за погромъ мордов-

*) Въ тѣ времена изъ стольнаго города Владиміра въ Радиловъ городокъ ѣздили на ладьяхъ Клязьмою и Окою, отъ устья которой поднимались вверхъ по Волгѣ. Этимъ путемъ прибылъ въ изгнаніе въ Городецъ въ 1216 году и великій князь Георгій Всеволодовичъ съ своимъ семействомъ въ сопровожденіи владимірскаго епископа Симона.

ской земли неожиданно напалъ на Нижній-Новгородъ съ многочисленными мордовскими полчищами и сжегъ окрестныя укрѣпленія, Богородицкій монастырь (настоящій Благовѣщенскій) и церковь „внѣ града". Нижегородцы, подъ предводительствомъ присяжника великаго князя, воеводы Пуреша, дали рѣшительный отпоръ и побѣдили Пургаса, который, по выраженію лѣтописца, „едва вмалѣ утече". Въ 1232 году Георгій Всеволодовичъ ходилъ на мордву и окончательно смирилъ ее, послѣ чего она уже не смѣла дѣлать набѣговъ на Нижній-Новгородъ. Обезопасивъ отъ набѣговъ мордвы новый городъ, великій князь занялся укрѣпленіемъ его и старался привлекать въ него жителей выгодами торговли и другими льготами.

Въ 1237 году явился въ предѣлахъ русской земли грозный Батый съ 300,000 татаръ, и въ роковой битвѣ на Сити, впадающей въ Мологу, рѣшилась участь всей Руси на многія столѣтія. Въ этой несчастной битвѣ, 4 марта 1238 года, доблестно сложилъ голову и основатель Нижняго-Новгорода великій князь Георгій Всеволодовичъ, причисленный впослѣдствіи православною Церковію къ лику святыхъ, нетлѣнныя мощи котораго доселѣ почиваютъ въ г. Владимірѣ, въ каѳедральномъ соборѣ. Великому князю Ярославу Всеволодовичу досталось раззоренное наслѣдство. Татары ушли, сдѣлавъ русскихъ своими данниками. Юный Нижній, лишившись своего святого основателя, остался въ зависимости отъ князей Владиміро-суздальскихъ и на престолѣ своемъ имѣлъ ихъ родственниковъ. Великій князь суздальскій Константинъ Васильевичъ (1340—1355 гг.) первый доставилъ Нижнему самобытность, и съ 1350 года этотъ городъ сдѣлался мѣстопребываніемъ князей нижегородскихъ. Въ новой столицѣ своей великій князь Константинъ Васильевичъ заложилъ въ 1350 году каменный храмъ соборный „Боголѣпнаго Преображенія" и окончилъ его въ 1352 году, куда съ особою торжественностію перенесъ изъ Суздаля икону Спаса Нерукотвореннаго, и донынѣ сохранившуюся въ цѣлости послѣ многихъ опустошеній Нижняго-Новгорода. Княженіе свое въ Нижнемъ-Новгородѣ великій князь Константинъ Васильевичъ старался вести мирнымъ путемъ и, по выраженію лѣтописца, „княжилъ честно и грозно, бороня вотчину отъ татаръ и отъ сильныхъ князей". Сыновья Константина Васильевича отстаивали по возможности независимость нижегородскаго княжества. Особенно одинъ изъ нихъ, Борисъ Константиновичъ, который даже вступилъ въ открытую борьбу съ централизаторскими стремленіями Москвы, за что и поплатился престоломъ. Московскій митрополитъ св. Алексій посылалъ въ Нижній святого Сергія, игумена радонежскаго, съ порученіемъ убѣдить князя Бориса уступить Нижегородскій престолъ

брату своему, князю Димитрію Константиновичу, болѣе покорному Москвѣ. Борисъ отказался. Тогда св. Сергій, именемъ митрополита, приказалъ запереть всѣ нижегородскія церкви. Ни убѣжденія св. Сергія ни духовная кара—закрытіе церквей—не подѣйствовали: Борисъ продолжалъ упорствовать, но вынужденъ былъ уступить силѣ: его братъ явился съ московскою ратью и завладѣлъ Нижнимъ. Въ княженіе Димитрія Константиновича (1368—1383) Нижній подвергался многимъ невзгодамъ и лишеніямъ. На второй же годъ княженія Димитрія Нижній подвергался нападенію новгородскихъ ушкуйниковъ. Въ то время подъ Нижнимъ, на луговой сторонѣ, происходилъ ежегодно обширный мѣновой торгъ. Ушкуйники, новгородская молодежь, безъ вѣдома и согласія новгородскаго вѣча, спустились къ Нижнему Волгою на ушкуяхъ (ладьяхъ), разграбили ярмарочные балаганы и перебили многихъ русскихъ и иноземныхъ купцовъ. Вслѣдъ за набѣгомъ ушкуйниковъ въ предѣлы нижегородскаго княжества вторгся Темиръ-Булатъ, сидѣвшій въ то время на ханствѣ болгарскомъ; но съ помощію братьевъ Димитрію на этотъ разъ удалось отразить непріятеля: Темиръ-Булатъ бѣжалъ за рѣку Пьяну. Къ 1377 году относится нашествіе сподручника Мамая Арапши на Нижній-Новгородъ и такъ называемое „пьянское пораженіе". Сознавая важность укрѣпленія Нижняго-Новгорода отъ набѣговъ татаръ, Димитрій Константиновичъ приступилъ въ 1372 году къ постройкѣ каменнаго кремля, но успѣлъ выстроить одну только башню, извѣстную до сихъ поръ подъ названіемъ Дмитровской. Самый Кремль построенъ значительно позднѣе, при Іоаннѣ III, итальянскимъ зодчимъ Піетро-Франческо въ 1508—1511 годахъ. Преемники Димитрія Константиновича не сумѣли поддержать независимости княжества: у нихъ возникали междоусобія, чѣмъ и воспользовалась Москва. Въ 1392 году московскій князь Василій Темный захватилъ въ плѣнъ нижегородскаго князя, престарѣлаго Бориса Константиновича съ его семействомъ, и присоединилъ все нижегородское княжество къ московскимъ владѣніямъ. Въ царствованіе Іоанна III Нижній сталъ на ту же степень, какую занималъ при своемъ основаніи,—на степень сторожевой твердыни, но только съ тою разницею, что теперь онъ ограждалъ не мелкія княжества, а обширное государство, извѣстное въ Европѣ подъ названіемъ Московіи. Нижній сдѣлался сборнымъ пунктомъ войскъ, направлявшихся противъ Казани, и на своихъ плечахъ выносилъ неудачи русскихъ: татары выбирали его всегда цѣлью своихъ дѣйствій какъ самый важный и богатый пограничный пунктъ. Послѣ покоренія Казани Іоанномъ Грознымъ Нижній-Новгородъ вздохнулъ свободнѣе.

Наступило смутное время на Руси—самозванщина. Нижегородцы были

вѣрны и самозванцамъ не присягали. Кругомъ Нижняго все подверглось измѣнѣ: Тетюши, Лысково, Балахна, Суздаль, Владиміръ, Муромъ, Переяславль Залѣсскій и Касимовъ сдались самозванцу безъ сопротивленія. Сосѣди нижегородцевъ, балахнинцы, задумали даже силою заставить нижегородцевъ признать Лжедимитрія царемъ и для этого явились передъ Нижнимъ съ тушинскими приверженцами. По приговору горожанъ, нижегородскій воевода Алябьевъ ударилъ на балахнинцевъ, отогналъ ихъ отъ города, устремился за ними въ погоню и въ 4-хъ верстахъ отъ Балахны, 3 декабря 1608 года, побѣдилъ на голову ихъ съ тушинскими приверженцами.

Наступила великая година освобожденія Москвы отъ поляковъ и избраніе на престолъ русскаго царства рода Романовыхъ, и имя Нижняго-Новгорода и его гражданина-мясоторговца Козьмы Минина, при участіи доблестнаго князя Димитрія Михайловича Пожарскаго, навѣки прославилось подвигами великаго патріотизма и народнаго воодушевленія на спасеніе православной вѣры и отечества. Внимая грамотамъ патріарха и архимандрита Троицко-Сергіевской лавры, осажденной въ то время поляками, нижегородцы рѣшили принять участіе въ дѣлахъ государства. На совѣщаніи у воеводы старшихъ людей и духовенства, земскій староста, по ремеслу мясникъ, Козьма Мининъ Сухорукъ произнесъ вдохновенную рѣчь: „Св. Сергій явился мнѣ во снѣ и приказалъ возбудить уснувшихъ—прочтите грамоты Діонисіевы въ соборѣ, а тамъ что будетъ угодно Богу“. На другой день загудѣлъ колоколъ Преображенскаго собора; но не о торжествѣ Москвы онъ возвѣщалъ, а звалъ на помощь ей. Въ соборѣ послѣ проповѣди говорилъ Мининъ: „Захотимъ помочь Московскому государству, такъ не жалѣть намъ имѣнія своего, не жалѣть ничего — дворы продавать, женъ и дѣтей закладывать и бить челомъ, кто бы вступился за истинную православную вѣру и былъ у насъ начальникомъ“. Свои увѣщанія Мининъ продолжалъ и на торгу и на частныхъ сходкахъ. Народное возбужденіе усиливалось, всѣ несли деньги, начали вооружаться. Воеводой былъ выбранъ князь Пожарскій, и скоро сформировалось ополченіе. Вѣсть, что нижегородцы встали на защиту государственнаго дѣла, скоро распространилась по ближайшимъ городамъ; они начали присоединяться; мало-по-малу ополченіе достигло такихъ размѣровъ, что могло вступить въ борьбу съ поляками и мятежниками, и скоро Москва была очищена отъ польскихъ и литовскихъ людей. Въ избраніи на престолъ Михаила Ѳеодоровича участвовалъ и Нижній; избирательная грамота подписана 50 именами выборныхъ отъ Нижняго. За свой подвигъ Мининъ получилъ званіе думнаго дворянина, домъ въ

Нижнемъ и богатое село Богородское. Свершивъ великое дѣло освобожденія Москвы, Нижній, по окончаніи смутнаго времени, не принималъ участія въ историческихъ событіяхъ; только великій преобразователь Россіи, императоръ Петръ I, не опускалъ Нижняго изъ своего могучаго преобразовательскаго взгляда: во время азовскаго похода на крымскихъ татаръ Петръ I, въ 1695 году, останавливался здѣсь съ войскомъ и флотиліей съ 16 по 23 мая для приготовленія къ дальнѣйшему походу по Волгѣ подъ своимъ наблюденіемъ. Въ этотъ первый свой пріѣздъ въ Н.-Новгородъ Петръ останавливался на Почайнѣ, въ домѣ Чатыгина, гдѣ находился Петровскій музей. Во второй разъ императоръ Петръ I посѣтилъ Нижній-Новгородъ въ 1722 году, 26 мая, и остановился въ домѣ Строганова, на Нижнемъ посадѣ. Въ этотъ разъ Петръ пріѣхалъ въ Нижній съ императрицей и здѣсь праздновалъ 30 мая день своего рожденія, совпавшій съ торжествомъ 500-лѣтія Нижняго-Новгорода. Въ этотъ день утромъ Петръ былъ у обѣдни въ каѳедральномъ соборѣ, гдѣ пѣлъ на клиросѣ вмѣстѣ съ пѣвчими и читалъ апостолъ; по окончаніи обѣдни спустился въ склепъ къ могилѣ Минина, передъ которой поклонился до земли и сказалъ: „Вотъ истинный избавитель Россіи“. На другой день раннимъ утромъ онъ отправился въ дальнѣйшій путь по Волгѣ внизъ. Не безслѣдными остались для Нижняго эти два посѣщенія великаго преобразователя съ довольно продолжительнымъ пребываніемъ въ немъ. Въ послѣднее свое посѣщеніе Петръ обратилъ вниманіе на волжскія суда и, замѣтивъ ихъ неудобства, приказалъ строить ихъ по особому, имъ же данному рисунку. Эти суда новой конструкціи, удобныя для плаванія по Волгѣ, онъ назвалъ „рейсшифъ“; впослѣдствіи они получили названіе расшивъ. Верфь для постройки такихъ судовъ была учреждена на Окѣ, у села Чернаго. Суда эти въ продолженіе полутораста лѣтъ много послужили волжской торговлѣ и утратили свое значеніе лишь съ введеніемъ пароходства. Въ 1719 году, при учрежденіи губерній, Нижній-Новгородъ сдѣланъ былъ губернскимъ городомъ. Черезъ 60 лѣтъ, въ 1779 году, въ немъ было учреждено намѣстничество, просуществовавшее 20 лѣтъ.

Въ первые годы своего царствованія, въ 1767 году, императрица Екатерина II посѣтила Нижній-Новгородъ во время своего путешествія по Волгѣ на галерѣ „Тверь“. Торжественно встрѣченная 20 мая на берегу противъ Соляного двора (гдѣ теперь Софроновская пристань) представителями города, во главѣ съ губернаторомъ Аршеневскимъ, она посѣтила прежде всего каѳедральный соборъ и имѣла пребываніе въ особо приготовленныхъ покояхъ архіерейскаго дома. Екатерина пробыла въ Нижнемъ

три дня, осматривая городъ, и 22 числа отбыла внизъ по Волгѣ. На высокую путешественницу Нижній по внѣшнему виду произвелъ не особенно благопріятное впечатлѣніе, о чемъ она и выразила впослѣдствіи въ письмѣ къ гр. Панину: „Сей городъ ситуаціей прекрасенъ, но строеніемъ мерзокъ: все либо на боку лежитъ, либо близко того. Чебоксаръ во всемъ для меня лучше Нижняго-Новгорода“.

Въ 1817 году была переведена въ Нижній-Новгородъ Макарьевская ярмарка, и Нижній сдѣлался важнѣйшимъ пунктомъ торговли всей Россіи.

Посѣщеніе Н.-Новгорода въ 1834 году императоромъ Николаемъ I имѣло послѣдствіемъ переустройство города по новому плану, вслѣдствіе чего „сей городъ, ситуаціей прекрасный“, сталъ и „строеніемъ“ не „мерзокъ“. По повелѣнію императора въ кремлѣ были уничтожены всѣ частныя зданія и старый архіерейскій домъ; вмѣсто нихъ построены: губернаторскій домъ, гауптвахта, арсеналъ, зданіе присутственныхъ мѣстъ, зданіе настоящаго кадетскаго графа Аракчеева корпуса, новый Спасо-преображенскій каѳедральный соборъ, и разведенъ по откосу горы садъ отъ Георгіевской до Ивановской башни. Лавки, лѣпившіяся за рвомъ между стѣною и Благовѣщенской площадью, всѣ были снесены, и самый ровъ у кремлевскихъ стѣнъ былъ засыпанъ, и вмѣсто него разведенъ бульваръ, служащій теперь украшеніемъ города и мѣстомъ прогулки. Панскія улицы, расположенныя на самомъ берегу Волги, а также домики, расставленные тамъ и сямъ на скатахъ волжскаго откоса, — все это было уничтожено. Самый откосъ украшенъ вновь разведеннымъ паркомъ; въ оврагахъ устроены съѣзды: Похвалинскій, Зеленскій, Георгіевскій и Казанскій; черезъ овраги перекинуты дамбы—Лыкова, Варварская и Острожная. Дѣятельнымъ исполнителемъ воли государя былъ тогдашній городской голова Ѳ. П. Переплетчиковъ, которому помогали и частныя лица, видѣвшія выгоды какъ отъ возраставшаго значенія Нижняго-Новгорода, такъ и въ льготахъ и субсиліяхъ отъ правительства.

Освобожденіе крестьянъ, давшее самостоятельное существованіе большой части населенія Россіи, расширило внутреннюю и волжскую торговлю, развивши широко пароходное дѣло, и Нижній-Новгородъ сдѣлался центромъ пароходства по Волгѣ и ея важнѣйшимъ притокамъ—Камѣ и Окѣ. Переустройство города во внѣшнемъ видѣ шло значительными шагами, особенно во времена городского головы В. А. Соболева. Въ настоящее время, когда Нижній-Новгородъ по Высочайшей волѣ сдѣлался мѣстомъ Всероссійской выставки 1896 года, городъ съ каждымъ днемъ украшается все лучше и лучше.

Современное описаніе Нижняго-Новгорода.

Нижній-Новгородъ (мѣстность кремля около каѳедральнаго собора) находится подъ 56°20′ сѣверной широты и восточной долготы 44° отъ Гринвича, 61°40′ отъ острова Ферро и 13°41′ отъ Пулкова, при сліяніи Оки съ Волгою, на высотѣ 47 саж. надъ уровнемъ Волги. Отстоитъ отъ С.-Петербурга 1024 верстъ, отъ Москвы 410 верстъ по желѣзной дорогѣ. Жителей въ Н.-Новгородѣ: 37,359 мужч. и 33,053 женщ., всего 70,412.

Общее расположеніе города.

Кто не видалъ Нижняго съ Оки и Кіева съ Днѣпра, тотъ не знаетъ самыхъ живописныхъ и самыхъ чудныхъ красотъ Россіи. Зубчатыя стѣны нижегородскаго кремля столь же дороги сердцу русскому, какъ и башни и Спасскія ворота Москвы. Онѣ освящены потоками крови, пролитой въ защиту христіанства и русскихъ государственныхъ началъ.

Нижній-Новгородъ живописно расположился у сліяніи Оки съ Волгою на такъ называемыхъ Дятловыхъ горахъ, частью на вершинѣ горъ, а частью по склону горъ, и на правомъ берегу рѣкъ Оки и Волги. По самому мѣстоположенію онъ дѣлится на двѣ части: бо́льшую его часть составляетъ Верхній базаръ, расположенный на горѣ, меньшую часть— Нижній базаръ, тянущійся сперва по берегу Оки, а затѣмъ и Волги. Верхняя и нижняя части города соединены между собою семью хорошо устроенными съѣздами: *Похвалинскимъ*, выходящимъ съ малой Покровки въ верхней части города къ плашкоутному мосту чрезъ Оку, ниже Благовѣщенскаго монастыря; *Суетинскимъ*, выходящимъ отъ церкви Сергія на Рождественскую улицу близъ церкви Рождества Богородицы; *Успенскимъ*, начинающимся съ Ильинской площади, на Ильинкѣ, ниже церкви Вознесенія, и выходящимъ на Рождественскую улицу близъ Софроновской площади; *Ильинскимъ*, составляющимъ окончаніе Ильинской улицы и соединяющимся съ Зеленскимъ съѣздомъ близъ Казанской церкви. *Зеленскій съѣздъ*—самый удобный и самый оживленный—начинается отъ Верхне-базарной Благовѣщенской площади, огибаетъ юго-западную часть кремля и, минуя Почаинскій толкучій рынокъ, выходитъ на Рождественскую улицу между двумя общественными торговыми корпусами. Затѣмъ *Цва-*

новскій съѣздъ, чрезъ кремль, начинается отъ Соборной площади и, огибая Мининскій садикъ въ кремлѣ, проходитъ чрезъ Ивановскія ворота кремля и ниже церкви Іоанна Предтечи выходитъ на Рождественскую улицу. Два съѣзда—Георгіевскій и Казанскій—находятся около Александровскаго сада, въ восточной части города. *Георгіевскій съѣздъ* начинается отъ Георгіевской башни кремля и идетъ къ берегу Волги къ старому водопроводу, близъ фабрики наслѣдн. Курбатова, а *Казанскій съѣздъ* начинается отъ Старосѣнной площади и идетъ тоже, какъ и Георгіевскій, къ старому водопроводу и фабрикѣ наслѣдн. Курбатова. Изъ всѣхъ семи съѣздовъ самыми удобными нужно считать: Похвалинскій, Зеленскій, Георгіевскій и Казанскій, остальные три—Суетинскій, Ильинскій и Ивановскій,—отличаются довольно крутымъ подъемомъ.

Зарѣчная часть Нижняго-Новгорода образовалась изъ бывшей подгородней слободы Канавина. Отдѣляясь отъ города рѣкой Окой, она на офиціальномъ языкѣ называется Макарьевскою частью, а въ обычной жизни сохранила за собой прежнее названіе Канавина. Къ Макарьевской части Нижняго-Новгорода съ востока примыкаетъ ярмарка, съ юго-запада—слободка Катызы и съ сѣвера с. Гордѣевка, въ послѣднее время совершенно слившіяся съ зарѣчною частью города.

Къ Нижнему-Новгороду примыкаютъ еще слободы: Благовѣщенская, составляющая продолженіе Нижняго базара по берегу Оки, около Благовѣщенскаго монастыря, до такъ называемыхъ соляныхъ амбаровъ; Фабричная на берегу Волги за фабрикой Курбатова; Печерская — близъ Печерскаго монастыря и Солдатская слободка, примыкающая къ верхней части города съ восточной стороны, около казанскаго тракта.

Въ административно-полицейскомъ отношеніи Нижній-Новгородъ въ настоящее время раздѣляется на четыре части:

Первая Кремлевская часть, депо которой находится на новой площади Большой Покровки, обнимаетъ собою южную часть города и кремль (на планѣ границы указаны цвѣтной краской) и раздѣляется на три полицейскихъ участка.

Вторая Кремлевская часть, депо которой находится на площади Троицкой верхне-посадской церкви, на Большой Печеркѣ, обнимаетъ собою сѣверо-восточную часть города и раздѣляется на три полицейскихъ участка.

Рождественская часть, депо которой находится въ кремлѣ, въ районѣ 1-й Кремлевской части, обнимаетъ собою весь Нижній базаръ

и небольшую часть Верхняго базара съ сѣверо-западной стороны и раздѣляется на три полицейскихъ участка.

Макарьевская часть заключаетъ въ себѣ всю зарѣчную часть города (Канавино) съ слободою Катызы и раздѣляется на два полицейскихъ участка.

Ярмарка имѣетъ самостоятельное административно-полицейское управленіе, и пожарное депо ея находится въ особенно устроенномъ зданіи на Шоссе.

Кромѣ того, въ Нижнемъ-Новгородѣ учреждена рѣчная полиція, районъ дѣйствій которой заключается въ водномъ пространствѣ рр. Оки и Волги, входящемъ въ составъ Нижняго-Новгорода и ярмарки. Управленіе рѣчной полиціи помѣщается въ зданіи рѣчного училища на Почаинской улицѣ, а депо—при дебаркадерѣ на р. Окѣ, ниже плашкоутнаго моста.

Нижегородскій кремль и его достопримѣчательности.

По крутому склону горы, почти на версту ниже сліянія Оки съ Волгою, живописно террасами расположился величественный нижегородскій кремль съ башнями и массивными стѣнами. Южная часть кремля находится на вершинѣ горы и отсюда, отъ Сѣверной башни, гигантской лѣстницей стѣна его спускается внизъ къ Ивановской башнѣ, гдѣ, повернувъ на сѣверо-востокъ, кремлевская стѣна тянется вдоль берега Волги и затѣмъ снова поднимается вверхъ къ Георгіевской башнѣ. Нижегородскій кремль—краса и историческая святыня Низовской земли. Первые насадители русскаго просвѣщенія и христіанства въ этомъ городѣ долгое время охраняли себя и свою культуру деревянными стѣнами Нижняго-Новгорода, пока городецкому князю Борису Константиновичу не пришла мысль замѣнить деревянныя стѣны каменными. Этотъ князь, по словамъ нижегородскаго лѣтописца, въ 1365 году „повелѣ рвы копать, гдѣ быть каменной городской стѣнѣ и башнямъ“. Но Борису Константиновичу по историческимъ событіямъ не суждено было заняться выполненіемъ своего намѣренія: онъ долженъ былъ передать великокняжескій престолъ нижегородскій брату своему Димитрію — Ѳомѣ, а самъ удалиться въ Городецъ. Князь Димитрій Константиновичъ лѣтъ черезъ десять приступилъ къ постройкѣ каменнаго кремля и успѣлъ только построить одну башню, извѣстную доселѣ подъ названіемъ Дмитровской; но по случаю внезапнаго нападенія татаръ работы по дальнѣйшей постройкѣ

были пріостановлены. Прошло сто лѣтъ. Нижній утратилъ свою самостоятельность и сталъ пригородомъ Москвы, охранявшимъ обширное Московское государство съ востока отъ нападеній безпокойныхъ татаръ. Въ то же время началась упорная борьба Москвы съ Казанью, и Іоаннъ III, сознавая важное стратегическое значеніе Нижняго-Новгорода, какъ главнаго сторожевого пункта на Волгѣ, рѣшился продолжать постройку каменнаго кремля. Въ 1500 году постройка началась, но и на этотъ разъ не пошла далѣе сооруженія одной башни Тверской, называемой теперь Ивановской и выходящей на Нижній базаръ. Вступившій на московскій великокняжескій престолъ сынъ Іоанна III Василій Іоанновичъ, понимая, что постоянныя столкновенія съ Казанью при маломъ укрѣпленіи Нижняго могутъ имѣть печальный исходъ для Московскаго княжества, задумалъ вполнѣ осуществить мысль Бориса Константиновича и повелѣлъ возвести въ Нижнемъ-Новгородѣ обширныя укрѣпленія. Для этого весной 1508 года онъ послалъ въ Нижній итальянца Пьетро Франческо, жившаго въ Москвѣ съ 1494 года и называвшагося у русскихъ Петромъ Фрязинымъ. Пріѣхавши весной 1508 года въ Нижній, Пьетро Франческо приступилъ къ постройкѣ кремля лишь осенью 1 сентября (слѣд. 1509 г.). Опытный зодчій провелъ лѣто въ изученіи формаціи нижегородскихъ горъ и придумывалъ средства, какъ утвердить на горахъ, пронизанныхъ множествомъ ключей, проектированный громадный кремль. Для сооруженія кремля Франческо обложилъ старые рвы камнемъ, а къ обѣимъ цитаделямъ — башнямъ Дмитровской и Ивановской—сталъ строить стѣны и укрѣплять ихъ башнями и контрфорсами. Въ писцовыхъ книгахъ имѣется подробное описаніе стѣнъ и башенъ, и въ нѣкоторыхъ изъ нихъ указаны кладовыя для храненія хлѣба и зелейныхъ припасовъ въ нижнихъ подошевныхъ этажахъ.

Стѣны нижегородскаго кремля представляютъ собою неправильный девятиугольникъ, имѣющій большое протяженіе отъ сѣвера къ югу. Первоначальная окружность кремля была 1141 саж. $1^3/_4$ арш. Громадный и прочно укрѣпленный нижегородскій кремль Франческо окончилъ менѣе чѣмъ въ три года, такъ что къ 1511 году кремль былъ вполнѣ готовъ. Много видѣлъ и вынесъ на себѣ этотъ могучій кремль съ тѣхъ поръ. Благодаря ему, русское могущество покорило Казань и другія земли на востокѣ Московскаго государства; въ стѣнахъ его въ годины смутнаго времени проявился необъятный взрывъ народнаго патріотизма, спасшій отечество. Здѣсь работали на спасеніе отечества Козьма Мининъ, воеводы Алябьевъ и Рѣпнинъ, архимандритъ Ѳеодосій, протопопъ Савва, дьякъ Семеновъ... Слава и благодареніе имъ навѣки отъ всѣхъ русскихъ людей!

Стѣны и башни нижегородскаго кремля реставрировались много разъ— въ 1618 году, въ 1653 и въ 1671 г., а въ прошломъ столѣтіи, во время реставраціи при намѣстникѣ фонъ-Ребиндерѣ 1788—1790 г., внѣшній видъ кремля значительно измѣнился: двѣ башни были разобраны, остальныя значительно окорочены, зубцы стѣнъ также сняты почти на половину, уничтожены были и обѣ цитадели. До этой реставраціи кремль имѣлъ 13 башенъ; во время реставраціи уничтожено двѣ изъ нихъ: Духовская

Спасопреображенскій каѳедральный соборъ.

и Борисоглѣбская, находившіяся въ нижней части кремля и выходившія на Волгу. Въ настоящее время въ кремлѣ одиннадцать башенъ: Дмитровская, Кладовая, Никольская, Коромыслова, Тайницкая, Часовая, Сѣверная, Ивановская, Бѣлая, Георгіевская и Пороховая. Второй значительной передѣлкѣ подвергся нижегородскій кремль въ царствованіе Николая I, между 1835—1841 годами. Въ это время были задѣланы ворота въ Георгіевской башнѣ и въ нижней части кремля Симеоновскія и Борисоглѣбскія (на мѣстѣ сломанной башни). Въ то же время устроены новыя ворота въ стѣнѣ, между Георгіевской и Пороховой башнями, про-

тивъ нынѣшней семинаріи къ кремлевскому дворцу. Тогда же внутри кремля были уничтожены частныя обывательскія строенія, сломанъ старый архіерейскій домъ, бывшій на мѣстѣ теперешней гауптвахты, и построено теперешнее зданіе дворца, около котораго разведенъ садъ по склону горы, а находившаяся на мѣстѣ дворцоваго сада церковь Св. Духа обращена въ домовую дворцовую. Въ 1834 году отстроенъ настоящій Спасопреображенскій каѳедральный соборъ, вокругъ котораго была сдѣлана довольно обширная Соборная площадь. Послѣ этихъ реставрацій никакихъ значительныхъ измѣненій внѣшняго вида кремля не произошло. Внутри кремля въ 1871 г. вокругъ памятника Минина и кн. Пожарскаго былъ разведенъ садъ, который въ послѣднее время расширенъ и доведенъ до крѣпостной стѣны у Сѣверной башни; также были продѣланы ворота въ стѣнѣ между Дмитровской и Кладовой башнями, противъ зданія губернскаго правленія; недавно продѣланы ворота около Дмитровской башни и другія—около Сѣверной.

Въ настоящее время въ кремлѣ находятся слѣдующія зданія: три собора — Спасопреображенскій каѳедральный, Архангельскій и Успенскій, церковь Симеона Столпника (на Ивановскомъ съѣздѣ); зданіе губернскихъ учрежденій (губернскаго правленія, казенной палаты, казначейства и др. учрежденій); въ особой пристройкѣ къ этому зданію помѣщается губернская типографія, основанная въ 1791 году. Рядомъ съ этимъ зданіемъ находится военный лазаретъ, выходящій на Соборную площадь. Противъ зданія губернскихъ учрежденій находится графа Аракчеева кадетскій корпусъ, переведенный въ Нижній въ 1868 году изъ Новгородской губерніи; здѣсь же находится зданіе „Бѣлыхъ казармъ“, гдѣ помѣщается офицерскій клубъ. За кадетскимъ корпусомъ устроено огромное зданіе манежа, при которомъ находится военная церковь. Вдоль восточной стѣны кремля отъ Дмитровской башни до дворца тянется зданіе арсенала, гдѣ помѣщается складъ неприкосновеннаго оружія и цейхгаузъ. На Соборную площадь выходятъ зданія дворца и военной гауптвахты. Въ нижней части кремля въ Ивановской башнѣ находится библіотека и архивъ нижегородской ученой архивной комиссіи.

Въ настоящее время Дмитровская башня перестроена по проекту академика Султанова для помѣщенія въ ней художественнаго музея. Почтенному академику предстояла весьма трудная задача при реставраціи этой башни: нужно было и возстановить первоначальный, неискаженный видъ ея и нужно было приспособить ее для помѣщенія въ ней художественнаго музея. Совмѣщеніе этихъ двухъ цѣлей дѣло не легкое,

Нижегородскій Спасопреображенскій каѳедральный соборъ.

Спасопреображенскій каѳедральный соборъ въ Нижнемъ-Новгородѣ составляетъ главную святыню этого города и кремля. Время постройки этого собора относится къ первымъ годамъ основанія города. Лаврентьевская лѣтопись повѣствуетъ, что великій князь Георгій II (Всеволодовичъ), основатель Нижняго-Новгорода, построилъ каменный соборъ Боголѣпнаго Преображенія. То былъ первый соборъ, существовавшій до 1350 года. Второй соборъ, каменный же, былъ сооруженъ великимъ княземъ Константиномъ Васильевичемъ въ 1350—1352 годахъ. Храмъ этотъ отличался благолѣпіемъ, достойнымъ главной святыни столичнаго города Низовской земли, и имѣлъ церковныя двери, о которыхъ лѣтописцы говорятъ, что „онѣ чудно бѣша устроены мѣдью золоченою". Этотъ второй соборъ существовалъ до 1672 года, когда онъ по ветхости, по распоряженію бывшаго перваго митрополита нижегородскаго Филарета, былъ разобранъ. Взамѣнъ этого обветшалаго собора въ 1632 году, по повелѣнію Михаила Ѳеодоровича, начатъ постройкою новый соборъ на счетъ „Государевой казны", подъ руководствомъ извѣстнаго въ то время царскаго зодчаго Лаврентія Возоулина и сына его Антипы, и оконченъ черезъ 20 лѣтъ. Этотъ соборъ находился недалеко къ сѣверу отъ второго собора великаго князя Константина Васильевича, существовалъ до 1829 года и по архитектурѣ походилъ на московскій Успенскій соборъ.

Настоящій соборъ — четвертый — построенъ по повелѣнію государя императора Николая Павловича въ 1829—1834 годахъ на томъ самомъ мѣстѣ, гдѣ стоялъ соборъ, построенный великимъ княземъ Константиномъ Васильевичемъ. Выстроенъ онъ по проекту архитектора Ефимова и стоилъ 300,000 рублей. По своимъ размѣрамъ настоящій соборъ превосходитъ прежніе соборы, по виду же нѣсколько походитъ на третій соборъ.

Въ настоящемъ соборѣ много древнихъ святынь, изъ которыхъ важнѣйшія: икона Одигитріи Божіей Матери—списокъ, сдѣланный св. Діонисіемъ во время его пребыванія въ Царьградѣ въ 1380 году, икона Нерукотвореннаго Спаса, перенесенная въ Нижній-Новгородъ изъ Суздаля великимъ княземъ Константиномъ Васильевичемъ въ 1352 году. Кромѣ того, въ соборѣ находится много древней церковной утвари, между прочимъ: харатейное евангеліе 1404 года, писанное по благословенію преподобнаго Сергія радонежскаго чудотворца рукою нѣкоего Андрея „свя-

тому Николѣ въ Амбросіевъ монастырь"; другое евангеліе 1408 года, также рукописное, писано на пергаментѣ при великомъ князѣ Василіи Дмитріевичѣ (сынѣ Дмитрія Донского) и называемое „Апракосъ" (т е. недѣльное); плащаница 1702 года; хоругви и пелены XVI и XVII вѣковъ

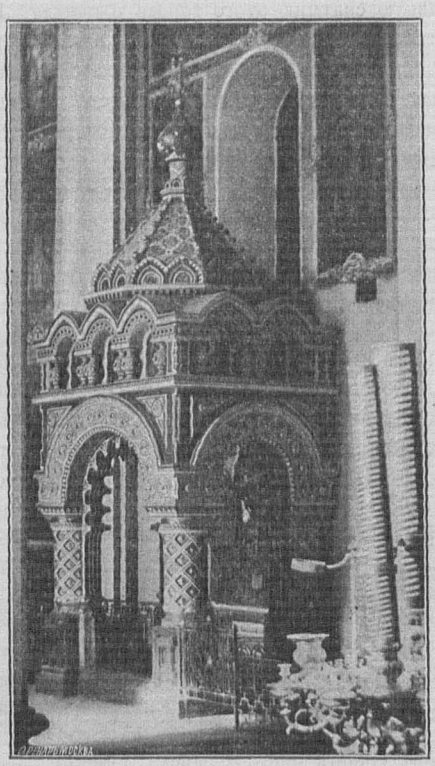

Памятникъ Козьмѣ Минину въ каѳедральномъ соборѣ.

и драгоцѣнная панагія, пожалованная императрицей Екатериной II епископу Антонію (Зыбелину). Здѣсь же находится списокъ съ ратнаго знамени, или „стяга", князя Димитрія Михаиловича Пожарскаго.

Въ нижнемъ усыпальническомъ храмѣ Спасопреображенскаго собора покоится прахъ многихъ князей, княгинь и архипастырей нижегород-

скихъ. Кромѣ того, среди этихъ усыпальницъ покоится прахъ незабвеннаго великаго патріота, нижегородскаго гражданина Козьмы Минина. Надъ гробницей этого приснопамятнаго гражданина въ самомъ соборѣ, по мысли въ Бозѣ почившаго Государя Императора Александра Александровича, выраженной имъ въ бытность Наслѣдникомъ престола при посѣщеніи Нижняго-Новгорода въ 1869 году, возведенъ въ 70-хъ годахъ памятникъ въ видѣ часовни въ древне-русскомъ (XVII вѣка) стилѣ, съ восьмигранною шатровою крышею, увѣнчанною бронзовою золоченою главою съ прорѣзнымъ крестомъ. Этотъ памятникъ представляетъ собою замѣчательное произведеніе какъ по архитектурѣ, такъ и по внѣшнему богатству: мрамору, золоту, бронзѣ, изяществу отдѣлки и особенно искусному сочетанію колеровъ и орнаментовъ. Постройка его совершена по Высочайше утвержденному чертежу архитектора Л. В. Даля на средства всероссійскаго ярмарочнаго купечества и стоила около 20 тысячъ рублей и окончена въ 1878 году, а 24 августа того же года памятникъ этотъ былъ освященъ.

Кромѣ гробницы Минина, въ соборѣ находятся еще слѣдующія: великихъ князей Константина Васильевича (сконч. въ 1355 г.), ДимитріяѲомы Константиновича, Андрея и Бориса Константиновичей и князей: Василія Димитріевича Кирдяпы, Іоанна Дмитріевича Брюхатаго, Іоанна Борисовича Тугой Лукъ, Симеона Іоанновича, великаго князя суздальскаго Симеона Димитріевича; великихъ княгинь: Анастасіи Іоанновны и Анны Грековны, первой супруги великаго князя Константина Васильевича, и др., многихъ нижегородскихъ архипастырей, а также и грузинскаго католикоса Антонія II, сына грузинскаго царевича.

Архангельскій соборъ.

Михайло-Архангельскій соборъ—самый древній храмъ въ Нижнемъ-Новгородѣ и одинъ изъ древнѣйшихъ храмовъ въ Россіи. Онъ не обширенъ, съ шатрообразнымъ каменнымъ верхомъ, оканчивающимся одной главой, покрытой зеленою черепицею и увѣнчанной желѣзнымъ прорѣзнымъ крестомъ. Алтарь этого храма нѣсколько ниже самыхъ стѣнъ и выходитъ изъ нихъ тремя полукруглыми выступами, какъ у московскаго Успенскаго собора; окна съ желѣзными рѣшетками и ставнями, не высоки и узки. Съ южной стороны собора пристроенъ низенькій придѣлъ съ небольшою колокольнею, оканчивающеюся маленькой главой съ крестомъ.

Между колокольней и шатровой крышей храма устроена четыреугольная башня, ходъ на которую сдѣланъ въ стѣнахъ самой церкви; въ старину, во время набѣговъ непріятельскихъ, съ этой башни дѣлались наблюденія надъ окрестностями города.

Первоначально этотъ храмъ, вмѣстѣ съ основаніемъ города, былъ построенъ великимъ княземъ Георгіемъ II Всеволодовичемъ въ 1222 г.

Михайло-Архангельскій соборъ, древнѣйшій въ Н.-Новгородѣ.

деревянный; потомъ, какъ повѣствуетъ нижегородскій лѣтописецъ, въ 1227 году—каменный, при чемъ Георгій Всеволодовичъ наименовалъ его соборомъ. Въ 1352 году послѣ построенія Спасопреображенскаго собора великимъ княземъ Константиномъ Васильевичемъ, Михайло-Архангельскій соборъ обращенъ былъ въ придворную великокняжескую церковь.

Въ 1359 году великій князь нижегородскій Андрей Константиновичъ перестроилъ этотъ храмъ заново. Возобновленный этотъ храмъ стоялъ до 1620 года, когда по повелѣнію царя Михаила Ѳеодоровича былъ поправленъ, такъ какъ отъ большихъ въ кремлѣ пожаровъ и ветхости онъ клонился къ разрушенію. Во время этой поправки старинные своды Михайло-Архангельскаго собора были разобраны и верхъ сдѣланъ шатромъ, на подобіе церкви Вознесенія въ с. Коломенскомъ подъ Москвой. Послѣдующія передѣлки этого собора были въ 1672 и 1732 годахъ (настоящій иконостасъ существуетъ съ 1732 г.) и въ 1795 году, когда бывшій нижегородскій вице-губернаторъ, князь В. И. Долгорукій, считавшій себя потомкомъ основателя Нижняго-Новгорода, желая почтить память святого своего предка, съ разрѣшенія преосвященнаго Павла, построилъ придѣлъ во имя святого благовѣрнаго великаго князя Юрія (Георгія).

Къ числу древностей собора принадлежатъ святыя иконы Печерскія Божіей Матери съ предстоящими свв. Антоніемъ и Ѳеодосіемъ и — архангела Михаила; въ числѣ утвари—три малыхъ потира съ дискосомъ и звѣздицею, священническое облаченіе изъ одежды князей нижегородскихъ, старинная плащаница небольшого размѣра, шитая по шелковой матеріи шелками и золотомъ, и мѣдный съ примѣсью серебра колокольчикъ вѣсомъ 4—5 фун.

Въ Архангельскомъ соборѣ покоятся: послѣдній великій князь нижегородскій Василій Юрьевичъ и сынъ его Іоаннъ Васильевичъ, князь Василій Симеоновичъ Кирдяпа (1304 г.), князья: Петръ, Зиновій, Зосима и Іона (послѣдніе два иноки) и княгиня Ирина.

На паперти собора сдѣлана въ 1816 года надпись, содержаніе которой гласитъ о построеніи города и собора св. благовѣрнымъ великимъ княземъ Георгіемъ Всеволодовичемъ. Архангельскій соборъ прихода не имѣетъ, и причтъ содержится доходами отъ аренды дарственныхъ собору луговыхъ угодій близъ Нижняго-Новгорода.

Кремлевскій дворецъ.

Нижегородскій кремлевскій дворецъ, находится прямо противъ сѣверной стороны каѳедральнаго собора. Онъ трехъ-этажный и начатъ постройкою въ 1837 г., а оконченъ въ 1841 году.

По архитектурѣ своей представляетъ собою типъ зданія эпохи Николаевскаго времени, хотя позднѣйшія реставраціи этого дворца нѣсколько смягчили прямолинейность постройки. Главный фасадъ дворца обращенъ къ собору, а противоположный--на сѣверъ, съ террасою въ садъ. Нижній этажъ этого дворца занимался квартирой начальника губерніи, во второмъ Императорская квартира, а въ третьемъ нѣсколько жилыхъ комнатъ и домовая церковь Св. Духа, находящаяся въ сѣверо-восточномъ углу дома. Церковь эта была освящена преосвященнымъ Іоанномъ, епископомъ нижегородскимъ, 18 сентября 1845 г. Иконостасъ и иконы въ этой

Кремлевскій дворецъ.

церкви изъ бывшей разобранной Свято-Духовской церкви замѣчательны своею древностію. Въ настоящее время, въ ожиданіи посѣщенія Нижняго-Новгорода въ 1896 году Государемъ Императоромъ, все зданіе дворца значительно отремонтировано.

Съ восточной стороны дворца у самой кремлевской стѣны, находится каменный двухъ-этажный флигель, въ которомъ помѣщается канцелярія губернатора и квартиры причта домовой дворцовой церкви, а также квартиры нѣкоторыхъ чиновниковъ канцеляріи губернатора.

По склону горъ за дворцомъ раскинутъ до самой кремлевской стѣны и до Ивановскихъ воротъ садъ, закрытый для публики.

Памятникъ Минину и Пожарскому.

На вѣнцѣ часовой горы, къ сѣверу отъ Успенскаго собора, находится памятникъ великому патріоту Козьмѣ Минину и доблестному полководцу,

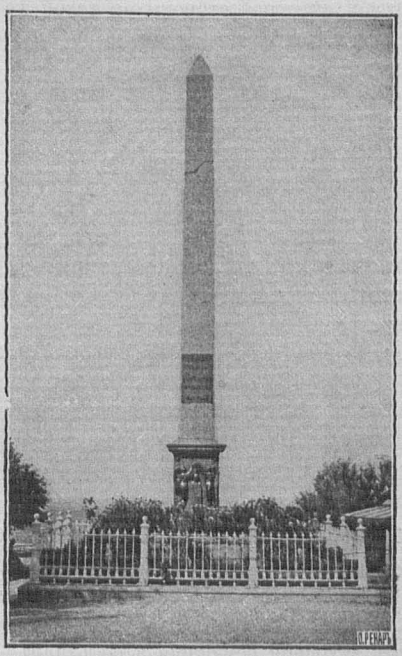

Памятникъ Минину и Пожарскому.

князю Димитрію Михайловичу Пожарскому. Онъ состоитъ изъ остроконечнаго высокаго гранитнаго обелиска, поставленнаго на двойномъ гранитномъ пьедесталѣ. Съ южной стороны пьедестала сдѣлано на бронзовой доскѣ барельефное бюстовое изображеніе Минина; знаменитый нижегородецъ представленъ съ открытой головой, въ рубашкѣ съ косымъ воротомъ; два генія держатъ надъ нимъ золоченый вѣнокъ изъ дубовыхъ

листьевъ, а выше, на самомъ обелискѣ, на темной бронзовой доскѣ— надпись золотыми буквами:

Гражданину
Минину
благодарное
потомство
1826 г.

Съ противоположной, сѣверной, стороны на такой же бронзовой доскѣ изображенъ бюстъ князя Пожарскаго; князь изображенъ въ шлемѣ и латахъ, а выше надпись:

Князю
Пожарскому
благодарное
потомство
1826 г.

Этотъ памятникъ построенъ по проекту архитектора Мельникова и по простотѣ стиля своего не поражаетъ внѣшностью; но онъ глубокъ мыслію. Окруженный прекрасно содержимымъ садикомъ съ чуднымъ видомъ на Волгу и Оку, много высокихъ патріотическимъ думъ внушаетъ онъ каждому русскому человѣку. И любо отдохнуть въ Мининскомъ садикѣ, и любо посмотрѣть на необъятную заволжскую даль, и любо вспомнить былые дни славной исторіи Нижняго-Новгорода.

Общее расположеніе верхней части города.

Къ восточной части кремля примыкаетъ Семинарская площадь (на планѣ В), соединяющаяся съ кремлемъ губернаторскимъ проѣздомъ, съ громаднымъ зданіемъ духовной семинаріи и сосѣднимъ съ нимъ зданіемъ духовной консисторіи. Къ юго-восточной части кремля примыкаетъ верхнебазарная Благовѣщенская площадь (на планѣ Б), среди которой величаво высится Благовѣщенскій соборъ, и на юго-западъ отъ него находится церковь св. Алексѣя митрополита, около которыхъ разбиваются теперь скверы. На Благовѣщенскую площадь съ юго-востока выходятъ лицевыми фасадами слѣдующія зданія: губернская гимназія—между Тихоновской и Варварской улицами, зданіе почтово-телеграфной конторы № 1—между Варварской и Алексѣевской улицами, зданіе окружнаго суда — между

Алексѣевской и Большой Покровской улицами и зданіе театра г. Фигнера—между Большой Покровской улицей и Зеленскимъ съѣздомъ. Расположеніе улицъ отъ Благовѣщенской площади идетъ въ разныя стороны радіусами, которые составляютъ четыре улицы: Большая Покровка, Алексѣевская, Варварская и Тихоновская.

Благовѣщенскій соборъ.

Большая Покровка отъ Благовѣщенской площади идетъ по совершенно прямому направленію чрезъ всю верхнюю часть города съ сѣверо-востока на юго-западъ; въ началѣ ея, съ лѣвой стороны, помѣщается въ общественномъ корпусѣ городская управа, а съ правой, въ д. Фроловыхъ, городская общественная библіотека; затѣмъ съ правой стороны къ Большой Покровкѣ примыкаетъ Театральная площадь (на планѣ Г), среди

которой въ настоящее время отстроено громадное зданіе городского театра, а слѣва на Большую Покровку выходитъ противъ лицевого фа-

Губернская гимназія.

Почтово-Телеграфная контора № 1.

сада театра Осыпная улица; далѣе съ правой стороны, противъ дома дворянскаго собранія, въ настоящее время отстроено зданіе окружнаго

суда, а съ лѣвой стороны, около дома дворянскаго собранія, выходитъ Дворянская улица, противъ которой отъ Большой Покровки начинается спускъ къ Лыковой дамбѣ. Далѣе съ лѣвой стороны на Большую Покровку выходитъ Грузинскій переулокъ, а противъ него съ правой стороны Болотовъ переулокъ; еще далѣе съ лѣвой стороны, противъ зданія реальнаго училища и около церкви Покрова Богородицы, выходитъ Холодный переулокъ, на углу котораго находится зданіе епархіальнаго женскаго училища, и немного выше выходитъ съ правой стороны Мышкинъ

Домъ Чесноковыхъ.

переулокъ, нѣсколько выше котораго, въ д. Краснощекова, находится контрольная палата и затѣмъ зданіе лютеранской кирки. За лютеранской киркой съ правой стороны на Большую Покровку выходитъ Малая Покровка, а съ лѣвой стороны - Звѣздинская улица. Далѣе Большая Покровка пересѣкаетъ Ново-базарную площадь (на планѣ Д), на которой находятся: зданіе дѣтскаго пріюта графини Кутайсовой, депо первой кремлевской части и 2-ой тюремный замокъ. Пересѣкши Ново-базарную площадь, Большая Покровка въ прямомъ направленіи продолжается до самаго поля, гдѣ у такъ называемой Арзамасской заставы и Крестовоз-

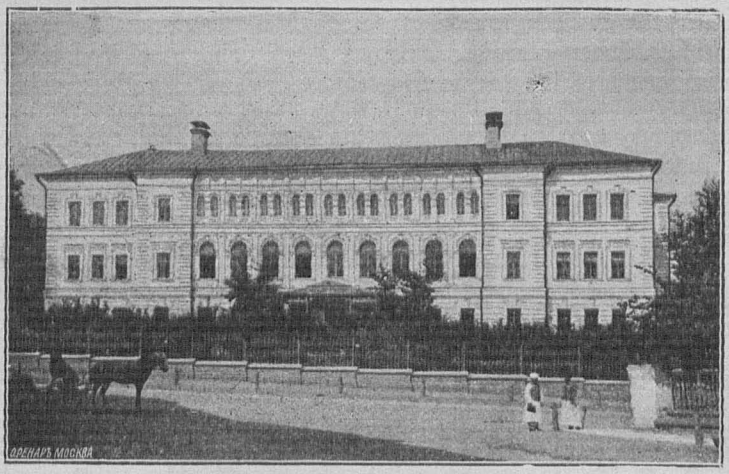

Реальное училище.

Епархіальное женское училище.

ЛЕГКО-ПАССАЖИРСКОЕ ПАРОХОДСТВО

по р. Волгѣ

А. Я. ПАРФЕНОВА

совершаетъ правильные срочные рейсы легко-пассажирскими пароходами между Н.-Новгородомъ, Рыбинскомъ и попутными пристанями.

Въ линіи работаютъ новые пароходы, двухъэтажные, американскаго типа, со всѣми новѣйшими усовершенствованіями.

Въ Нижнемъ отвалъ пароходовъ отъ пристани СЕМЕНОВЪ и К° у Красныхъ казармъ.

Изъ Нижняго	отход.	въ 2 ч. дня.	Изъ Рыбинска	отход.	„ 0 ч. веч.
„ Кинешмы	„	„ 7 „ утр.	„ Ярославля	„	„ 7½ „ утр.
„ Костромы	„	„ 3 „ дня.	„ Костромы	„	„ 2 „ дня.
Въ Ярославль	прих.	„ 10 „ веч.	„ Кинешмы	„	„ 10 „ веч.
„ Рыбинскъ	„	„ 8 „ утр.	Въ Нижній	приход.	„ 8½ „ утр.

Такса за проѣздъ пассажировъ значительно дешевле другихъ пароходствъ.

Экспонентамъ Всероссійской Промышленной Выставки 1896 года и воспитанникамъ всѣхъ учебныхъ заведеній дѣлается скидка 50%.

На пароходахъ электрическое освѣщеніе, паровое отопленіе, хорошіе буфеты, аптечки, газеты, журналы и рояли.

Грузы принимаются на доставку на всѣ пристани рр. Волги и Камы агентами пароходства.

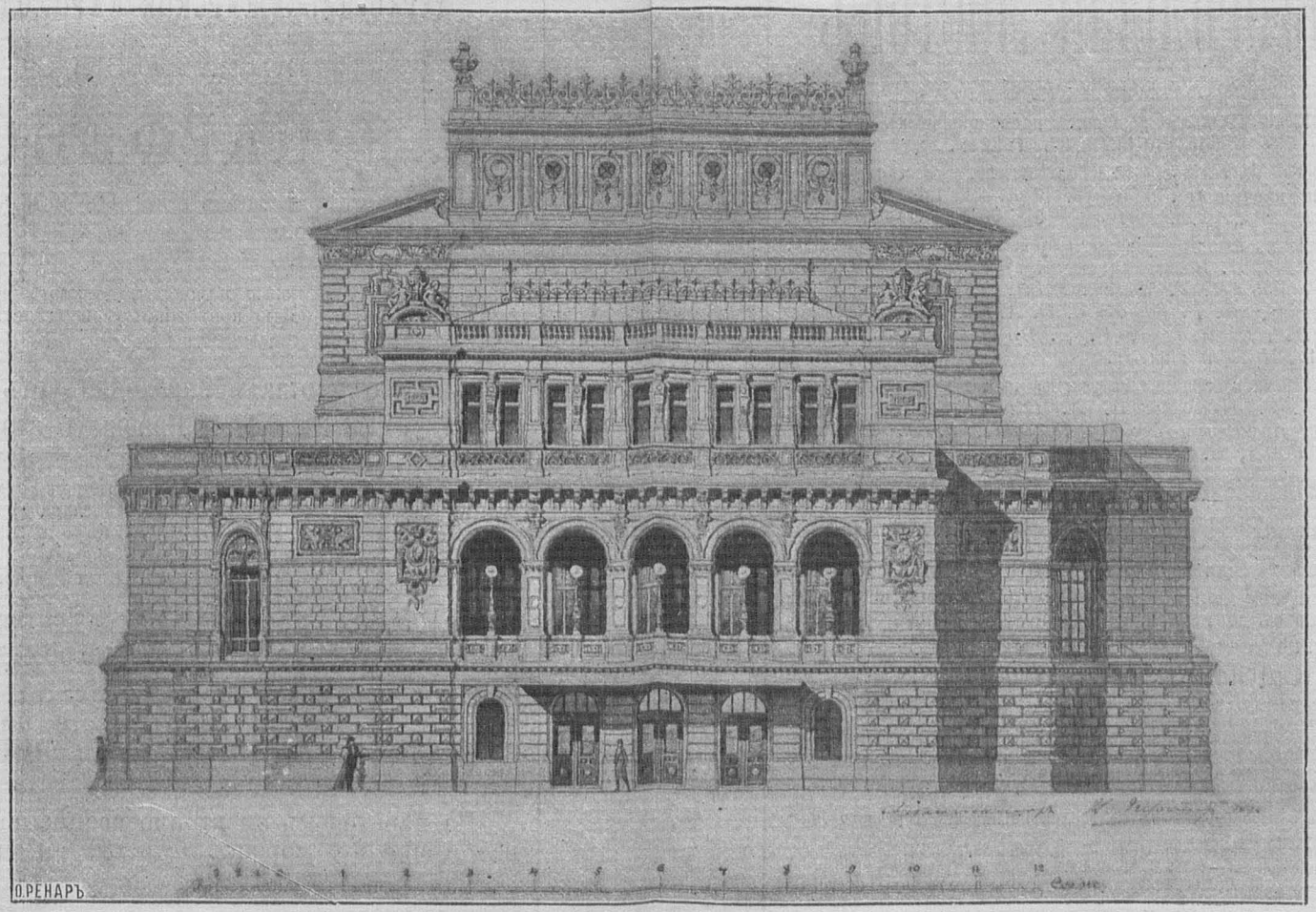

Новый городской театръ.

НИЖЕГОРОДСКІЙ ЛИСТОКЪ

ЕЖЕДНЕВНАЯ ГАЗЕТА

ВЫХОДИТЪ ПО ПРОГРАММѢ большихъ провинціальныхъ изданій СЪ ИЛЛЮСТРАЦІЯМИ КЪ ТЕКСТУ.

	12 мѣс.	6 мѣс.	3 мѣс.	1 мѣс.
Подписная цѣна на газету:				
Для городск. подписчиковъ . .	6 руб.	3 р. — к.	1 р. 50 к.	70 к.
„ **иногородн.** „ . .	7 „	3 „ 50 „	2 „ — „	1 руб.

Въ «Нижегородскомъ Листкѣ» принимаютъ участіе: *Н. П. Ашешовъ, А. И. Богдановичъ, Н. Волжинъ* (псевдонимъ), *Е. Ф. Волкова, С. Ф. Волковъ, Н. Гаринъ (Н. Г. Михайловскій), А. М. Ещинъ, Е М. Ещинъ, Ивановичъ, Вл. Г. Короленко, В. А. Мосолова, Николинъ* (псевдонимъ), *М. А. Плотниковъ, С. Д. Протопоповъ, В. Е. Чешихинъ, А. А. Штевенъ* и мн. др.

Въ послѣднее время приглашены къ участію въ газетѣ и обѣщали свое сотрудничество: *К. К. Арсеньевъ, В. А. Гольцевъ, Н. К. Михайловскій, А. М. Пѣшковъ (Максимъ Горькій), К. М. Станюковичъ, Ан. П. Чеховъ, Е. Н. Чириковъ* (*Е. Валинъ*) и др.

ОТКРЫТА ПОДПИСКА

НА ВРЕМЯ ВСЕРОССІЙСКОЙ ВЫСТАВКИ.

(Съ **15** мая по **1** октября **1896** года).

ПОДПИСНАЯ ЦѢНА: для иногороднихъ съ пересылкой **3** руб., для городскихъ съ доставкою въ Нижнемъ, на Нижегородскую ярмарку и территорію Всероссійской выставки **2** р. **50** к.

ПОДПИСКА ПРИНИМАЕТСЯ:

1 Въ Нижнемъ-Новгородѣ: а) въ главной конторѣ „Нижегородскаго Листка", Большая Покровка, домъ Присѣпѣшникова; б) въ конторѣ П. И. Лелькова, Нижній Базаръ, пассажъ Блинова; в) въ книжномъ магазинѣ А. И. Попова, Осыпная ул.; г) на Нижегородской ярмаркѣ, въ Главномъ домѣ; д) на Всероссійской выставкѣ—въ кіоскѣ „Нижегородскаго Листка".

2. Въ Москвѣ - въ отдѣленіи конторы „Нижегородскаго Листка", при конторѣ Н. Печковской, Петровскія линіи.

3. Въ Москвѣ и Петербургѣ — въ конторахъ объявленій Торговаго Дома Л. и Э. Метцль и К°.

4. Въ Кинешмѣ—въ газетномъ кіоскѣ Т. В. Иличева.

5. Въ Козьмодемьянскѣ—у М. В. Червева.

6. Въ Перми—у г. Зайдель, Монастырская, д. 18, агентство „Нижегородскаго Листка".

7. Въ Арзамасѣ—въ аптекѣ г. Москвина.

Розничная продажа №№ „Нижегородскаго Листка" производится **въ Москвѣ**, въ конторѣ Н. Печковской, въ газетныхъ кіоскахъ Просина, въ лавкахъ Живарева.

движенскаго монастыря и оканчивается. Противъ Крестовоздвиженскаго монастыря, какъ бы на продолженіи Большой Покровки, на Монастырской площади (на планѣ О), находится громадное зданіе вдовьяго дома гг. Бугровыхъ и Блиновыхъ (на планѣ 63) и пріюта бѣдныхъ дѣтей (на

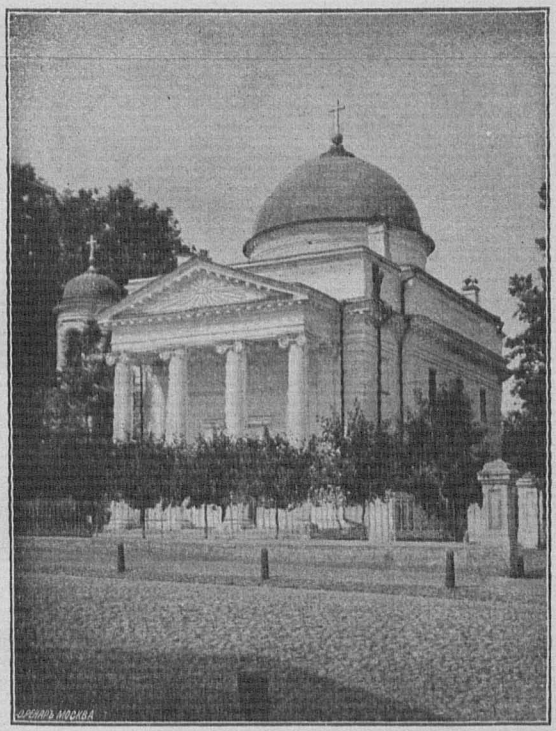

Лютеранская кирка

планѣ 64) и напорные резервуары городского водопровода. Далѣе идетъ арзамасскій почтовый трактъ, минуя съ лѣвой стороны кладбище старообрядцевъ, а съ правой—лагери.

Большая Покровка — одна изъ главныхъ и оживленнѣйшихъ улицъ Н.-Новгорода; на ней находятся лучшіе магазины, и сосредоточена розничная продажа предметовъ роскоши и комфортабельной обстановки фе-

шенебельной публики; здѣсь общественныя и казенныя учрежденія (городская управа, обществ. библіот., театръ, новое зданіе окружнаго суда, домъ дворянскаго собранія, зданіе реальнаго училища, зданіе епархіальнаго женскаго училища, контрольная палата, дѣтскій пріютъ, депо 1-й кремлевской части, 2-й тюремный замокъ), множество торгово-промышленныхъ конторъ, конторы нотаріусовъ и агентства страховыхъ

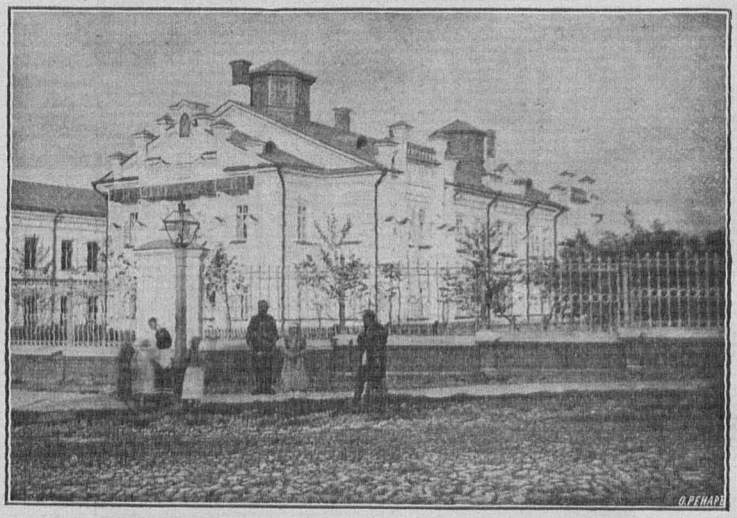

Дѣтскій пріютъ графини О. В. Кутайсовой.

обществъ; нѣсколько прекрасно построенныхъ грандіозныхъ частныхъ домовъ (д. Фроловыхъ, д. Чесноковыхъ и д. Рукавишникова). На Новобазарной площади, черезъ которую и проходитъ Большая Покровка, еженедѣльно по средамъ бываетъ большой базаръ, съ привозомъ продуктовъ потребленія изъ ближайшихъ къ городу селеній.

Алексѣевская улица начинается отъ Благовѣщенской площади и идетъ по направленію съ сѣвера на югъ, пересѣкая Осыпную улицу; далѣе на нее выходитъ Чернопрудскій переулокъ съ лѣвой стороны, немного далѣе она пересѣкаетъ Дворянскую улицу и затѣмъ Грузинскій переулокъ, послѣ чего справа на нее выходитъ Холодный переулокъ отъ Большой Покровки. Затѣмъ Алексѣевская улица выходитъ къ такъ

называемой Акулининой слободкѣ, гдѣ и кончается; здѣсь направо къ Большой Покровкѣ идетъ Звѣздинская улица, а налѣво — Всѣсвятскій переулокъ, оканчивающійся у ограды Петропавловскаго кладбища. Алексѣевская улица въ самомъ началѣ своемъ представляетъ торговую улицу

Крестовоздвиженскій женскій монастырь.

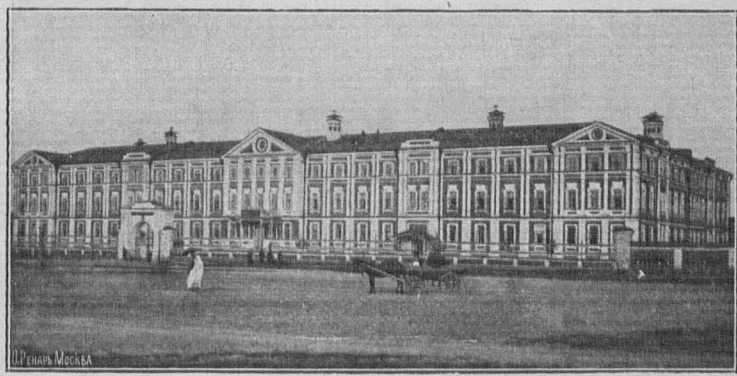

Городской имени Блиновыхъ и Бугровыхъ Вдовій домъ.

со множествомъ лавокъ—бакалейныхъ, шорныхъ, желѣзныхъ, галантерейныхъ и мануфактурныхъ, служащихъ добавленіемъ такъ называемаго „Мытнаго двора“ (на планѣ 3), съ продажею необходимыхъ продуктовъ ежедневнаго продовольствія. Въ этой части Алексѣевской улицы помѣщаются городское полицейское управленіе и всесословный клубъ. Са-

мый „Мытный дворъ“ представляетъ собою площадь, образуемую домомъ городской управы на Большой Покровкѣ, Окружнымъ судомъ на Благовѣщенской площади и домомъ на Алексѣевской улицѣ, гдѣ помѣщается городское полицейское управленіе. На дальнѣйшей части Алексѣевской улицы, отъ Осыпной до Чернопруднаго переулка, находится съ лѣвой, стороны общественный чернопрудскій садикъ съ прудомъ (на планѣ Л), гдѣ въ зимнее время устраивается катокъ для конькобѣжцевъ, а въ лѣтнее время—катанье на лодкахъ. Чернопрудскій садикъ, благодаря обычному стеченію въ немъ кухарокъ, прачекъ и лицъ мелкаго ремесленнаго

Дворянскій институтъ Императора Александра II.

сословія, а также благодаря близости портерныхъ низшаго разбора, теряетъ свое значеніе какъ садика для общественнаго гулянья. Послѣдующая затѣмъ поперечная Алексѣевской **Дворянская улица,** на которой находится (налѣво отъ Алексѣевской) зданіе ремесленной управы, благодаря особой населенности на ней мелкихъ ремесленниковъ-евреевъ, представляетъ собою далеко не привлекательную улицу. При пересѣченіи Грузинскаго переулка, слѣва, на Алексѣевской улицѣ находится Бугровскій садъ, представляющій собою въ настоящее время остатокъ громаднаго парка, бывшаго при домѣ князя Грузинскаго. Этотъ садъ соста-

вляетъ частную собственность, а потому и недоступенъ для публики. **Въ Грузинскомъ переулкѣ,** между Алексѣевской и Большой Покровкой, находится громадное зданіе, принадлежащее М. М. Рукавишникову, гдѣ помѣщается коммерческій клубъ, а въ другой части Грузинскаго переулка, между Алексѣевской и Ошарской улицами,—зданіе Кирилло-Меѳодіевскаго братства для общежитія бѣдныхъ гимназистокъ (на планѣ 54), устроенное на средства М. М. Рукавишникова. При этомъ зданіи въ настоящее время достраивается великолѣпная домовая церковь на средства М. М. Рукавишникова.

Домъ Трудолюбія имени Михаила и Любови Рукавишниковыхъ.

Варварская улица, или просто Варварка, отъ Благовѣщенской площади направляется къ юго-востоку; въ началѣ ея съ правой стороны находится зданіе нижегородскаго дворянскаго института императора Александра II-го (на планѣ 37), открытое и содержимое нижегородскимъ дворянствомъ съ 1844 года. На Варварку далѣе зданій института съ правой стороны выходитъ Осыпная улица, на углу которой находится управленіе государственными имуществами (на планѣ XVI), а слѣва Малая Печерка, составляющая продолженіе Осыпной до самой Верхней набережной. Далѣе Варварка выходитъ на Варварскую площадь, среди которой

стоитъ церковь Варвары великомученицы (на планѣ 12). Съ этой площади влѣво начинается Ковалиха; на эту же площадь выходитъ и оканчивается Дворянская улица съ правой стороны, за Варваринской церковію. Далѣе Варварка пересѣкаетъ Мистровскую улицу, идущую отъ Ошарской площади (на планѣ Е) и оканчивающуюся Ковалихой. На Мистровской улицѣ находится недавно открытый домъ трудолюбія имени Михаила и Любови Рукавишниковыхъ (на планѣ 55). Затѣмъ Варварка пересѣкаетъ Большую Солдатскую улицу, на углу которой находится родовспомогательное заведеніе и Александровская богадѣльня (на планѣ 52). Вар-

Родовспомогательное заведеніе и Александровская богадѣльня.

варка оканчивается, выходя на Острожную площадь (на планѣ И), на которой находится зданіе перваго тюремнаго замка съ башнями. Въ самомъ концѣ Варварки, съ лѣвой стороны отъ Острожной площади, идетъ къ Верхней набережной Мартыновская улица, пересѣкая собою Ковалихинскую площадь (на планѣ Ж), Тихоновскую, Большую Печерскую и Жуковскую улицы.

Тихоновская улица отъ Благовѣщенской площади идетъ по направленію на востокъ и пересѣкаетъ Малую Печерку, Больничную, Мартыновскую, Провіантскую и оканчивается при пересѣченіи ея Спасской

улицей. На Тихоновской улицѣ, между Благовѣщенской площадью и Малой Печеркой, на лѣвой сторонѣ, находится противъ церкви св. Тихона амаѳунт., иначе называемой Срѣтенской, второй дѣтскій (Шушляевскій) пріютъ (на планѣ 41) и далѣе домъ уѣзднаго училища (на планѣ 46). Послѣ пересѣченія Малой Печерки на Тихоновской улицѣ справа находится епархіальная ремесленная школа, а на углу Тихоновской и Мартыновской улицъ съ правой стороны стоитъ небольшой деревянный домъ г. Дуропъ, гдѣ родился извѣстный писатель Павелъ Ивановичъ Мельни-

Второй дѣтскій (Шушляевскій) пріютъ.

ковъ (Андрей Печерскій), авторъ этнографическихъ романовъ „Въ лѣсахъ“ и „На горахъ“ и изслѣдователь исторіи мѣстнаго края. На углу пересѣченія Тихоновской улицей Мартыновской улицы въ угловомъ зданіи (гдѣ прежде помѣщалась губернская земская управа) находится земскій естественно-историческій музей и далѣе (на планѣ 59) отдѣленіе губернской земской больницы.

Малая Печерка составляетъ продолженіе Осыпной и пересѣкаетъ Тихоновскую, затѣмъ справа на нее выходитъ Большая Печерка, далѣе она пересѣкаетъ Жуковскую улицу и выходитъ на Верхне-Набережную

между роскошнымъ палаццо С. М. Рукавишникова и сиротопитательнымъ пріютомъ г-жи Коптевой. Противъ Большой Печерки находится архіерейскій домъ съ крестовою церковію (на планѣ 10), построенный въ половинѣ прошлаго столѣтія, взамѣнъ упраздненнаго стараго архіерейскаго дома, въ которомъ въ 1767 году императрица Екатерина II при посѣщеніи Нижняго-Новгорода имѣла пребываніе, а тогдашній нижегородскій преосвященный Ѳеофанъ (Черноцкій) имѣлъ пребываніе уже въ этомъ новомъ архіерейскомъ домѣ. На Малую Печерку выходитъ

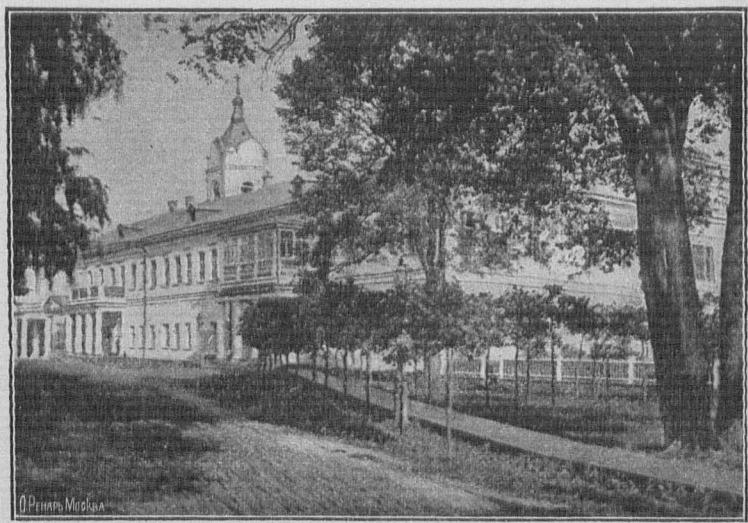

Архіерейскій домъ.

садъ архіерейскаго дома, по которому, параллельно Малой Печеркѣ, тянется древній валъ—остатки бывшаго мордовскаго Ибрагимова городка, основаннаго ранѣе Нижняго-Новгорода.

Большая Печерка — одна изъ лучшихъ улицъ города. Начинаясь отъ воротъ архіерейскаго дома, она идетъ въ прямомъ направленіи на востокъ къ Печерскому монастырю, параллельно Тихоновской улицѣ, пересѣкаетъ Больничную, Мартыновскую, Провіантскую и далѣе выходитъ на Старо-Сѣнную площадь (на планѣ Н). Въ началѣ Большой Печерки, на углу, противъ воротъ архіерейскаго дома находится Макарьевская

епархіальная Богадѣльня, Макарьевскій дѣтскій епархіальный пріютъ и Кулибинское ремесленное училище (на планѣ 40) съ замѣчательными машино-строительными мастерскими. Справа далѣе при пересѣченіи Большой Печерки Мартыновской улицей находится (на планѣ XIII) зданіе удѣльной конторы, въ которомъ въ сороковыхъ годахъ жилъ на казенной квартирѣ извѣстный русскій ученый, составитель словаря областныхъ нарѣчій, Владиміръ Ивановичъ Даль, будучи въ теченіе 10 лѣтъ управляющимъ нижегородской удѣльной конторой. На углу, при пересѣченіи Боль-

Кулибинское ремесленное училище.

шой Печерки Провіантской улицей, слѣва (на планѣ 61) находится зданіе Нижегородскаго уѣзднаго земства, въ которомъ помѣщаются уѣздная земская управа, съѣздъ мировыхъ судей г. Н.-Новгорода, воинское присутствіе и другія учрежденія уѣзднаго земства; затѣмъ при окончаніи справа Спасской улицы, на лѣвой сторонѣ Большой Печерки (на планѣ 14), на площади, находится верхне-посадская Троицкая церковь, а напротивъ ея, съ сѣверной стороны, Маріинскій женскій институтъ, а съ восточной стороны—пожарное депо 2-й кремлевской части. Здѣсь кончается лучшая часть Большой Печерки; далѣе она мало-по-малу принимаетъ захолустный

видъ и затѣмъ подъ названіемъ Старо-Солдатской идетъ до начала большой дороги въ Казань, гдѣ съ лѣвой стороны имѣетъ спускъ къ Печерскому монастырю. Большая Печерка—аристократическая улица; на ней живутъ по преимуществу мѣстные аристократы и богачи съ аристократической обстановкой.

Георгіевская церковь.

Жуковская улица начинается отъ Семинарской площади и идетъ на востокъ параллельно Большой Печеркѣ и Тихоновской, пересѣкая Малую Печерку, Больничную, Мартыновскую, Провіантскую, Кизеветерскую и кончается на Старо-Сѣнной площади. На Жуковской улицѣ находится въ началѣ ея слѣва телефонная станція и затѣмъ фотографія извѣстнаго художника А. О. Карелина съ частнымъ музеемъ древностей. Противъ фотографіи Карелина, на правой сторонѣ Жуковской улицы, на-

ходится зданіе епархіальнаго свѣчного завода. При пересѣченіи Жуковской улицы Больничной, съ лѣвой стороны, въ угловомъ зданіи помѣщается губернская земская управа (на планѣ 60), далѣе лицевымъ фасадомъ на Жуковскую улицу выходитъ губернская земская больница, называемая Мартыновской (на планѣ 58), и затѣмъ противъ церкви Троицы—зданіе Маріинскаго женскаго института.

Верхне-Волжская набережная, или Откосъ, любимое мѣсто прогулки нижегородцевъ, идетъ по вѣнцу нагорнаго волжскаго берега параллельно Жуковской, Большой Печеркѣ и Тихоновской улицамъ, отъ Георгіевской башни кремля до Старо-Сѣнной площади и начала Казанскаго съѣзда. Съ Откоса раскрывается чудная панорама на Заволжье съ лугами, озерами, перелѣсками, деревнями и селами. Изъ зданій, находящихся на Верхне-Волжской набережной, особенно замѣчательны зданіе Георгіевской церкви, построенной въ стилѣ Нарышкинскихъ построекъ XVII вѣка (на планѣ 9); затѣмъ поражаетъ своею грандіозностью и сухостью формъ зданіе (на планѣ 39) епархіальнаго общежитія воспитанниковъ духовной семинаріи. Послѣ зданія общежитія глазъ путешественника пріятно останавливается на роскошномъ палаццо С. М. Рукавишникова, построенномъ въ 70 годахъ. Далѣе, на углу Малой Печерки, находится зданіе Коптевскаго сиротопитательнаго заведенія для младенцевъ; далѣе выходитъ заднимъ фасадомъ Мартыновская губернская земская больница, и въ концѣ Откоса лицевымъ фасадомъ—Маріинскій женскій институтъ. Слѣва же, далѣе Малой Печерки, начинается роскошный Александровскій садъ, чудно расположенный по откосу горы съ подъемами, террасами дорожекъ и тѣнистыми аллеями. Александровскій садъ — самый большой общественный для гулянья садъ въ Нижнемъ-Новгородѣ.

Изъ отдаленныхъ улицъ верхней части города особенно замѣчательна **Полевая улица**—одна изъ самыхъ длинныхъ улицъ (болѣе 3-хъ верстъ) верхней части города, начинающаяся почти отъ самаго нагорнаго берега Оки, невдалекѣ отъ Крестовоздвиженскаго монастыря, пересѣкаетъ Малую и Большую Ямскія, проходитъ черезъ Ново-Базарную площадь (на планѣ Д), далѣе на нее выходитъ съ правой стороны Канатная улица. Затѣмъ Полевая улица пересѣкаетъ Студеную улицу и Всѣсвятскій и Тихій переулки, Ошарскую и, проходя (на планѣ И) Острожною площадью, пересѣкаетъ далѣе Провіантскую, Спасскую и Кизеветерскую улицы и оканчивается за Ковалихой, на Старо-Сѣнной площади (на планѣ Н), почти у самаго берега Волги.

Ошерская улица начинается отъ Осыпной и идетъ почти въ томъ же направленіи, какъ и Варварка. Въ началѣ ея слѣва выходитъ Черно-

прудскій садикъ и переулокъ, затѣмъ ее пересѣкаетъ Дворянская улица далѣе съ правой стороны выходитъ на нее Грузинскій переулокъ, который здѣсь и оканчивается. Далѣе Ошарская улица проходитъ черезъ Ошарскую площадь (на планѣ Е), на которую выходитъ справа Петропавловская улица, а слѣва—Мистровская и Большая Солдатская улицы. Затѣмъ Ошарская улица пересѣкаетъ Полевую и Безымянный переулокъ и выходитъ въ поле къ лѣснымъ дворамъ. Ошарская улица по характеру населенности мелкими ремесленниками и евреями представляютъ собою сходство съ Дворянской улицей.

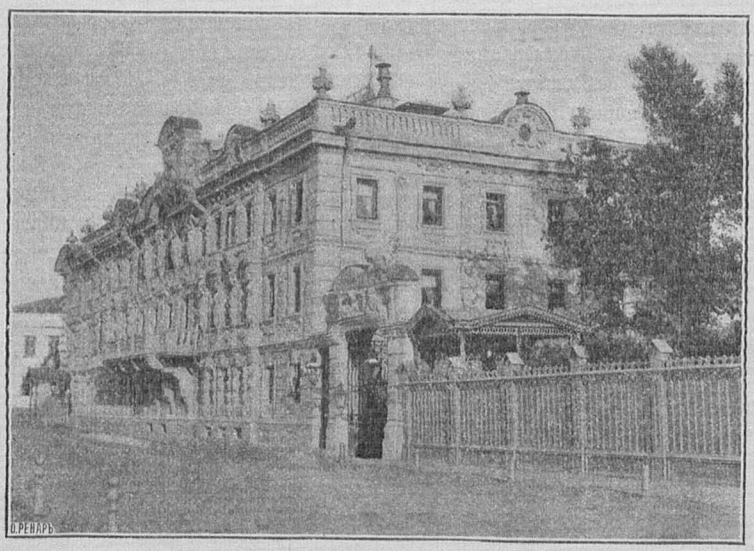

Домъ С. М. Рукавишникова.

Ковалиха расположена по теченію бывшей когда-то, теперь заключенной въ подземныя трубы, рѣчки Ковалихи, начинается съ Варварской площади и идетъ по направленію на востокъ, принимая въ себя съ лѣвой стороны Больничную улицу и далѣе справа Мистровскую улицу. При пересѣченіи Мартыновской улицей, Ковалиха вступаетъ на Ковалихинскую площадь (на планѣ Ж), гдѣ дѣлаетъ поворотъ влѣво. Далѣе она пересѣкаетъ Провіантскую, Спасскую, Кизеветерскую улицы и выходитъ за городъ къ Солдатской слободкѣ.

Въ этой части города, на юго-восточныхъ окраинахъ его, находятся вблизи Полевой улицы три кладбища нижегородскихъ: **Петропавловское**— при пересѣченіи Полевой улицы Всѣсвятскимъ переулкомъ (на планѣ 16); **Единовѣрческое**—при единовѣрческой Духовской церкви (на планѣ 15) и **Лютеранское** (на планѣ 70), выходящее на Нѣмецкую площадь. На Петропавловскомъ кладбищѣ похороненъ извѣстный нижегородскій механикъ и самоучка екатерининскихъ временъ Иванъ Петровичъ Кулибинъ и знаменитый писатель Пав. Ив. Мельниковъ (Андрей Печерскій), а на Лютеранскомъ кладбищѣ—извѣстный ученый и изслѣдователь мѣстнаго края

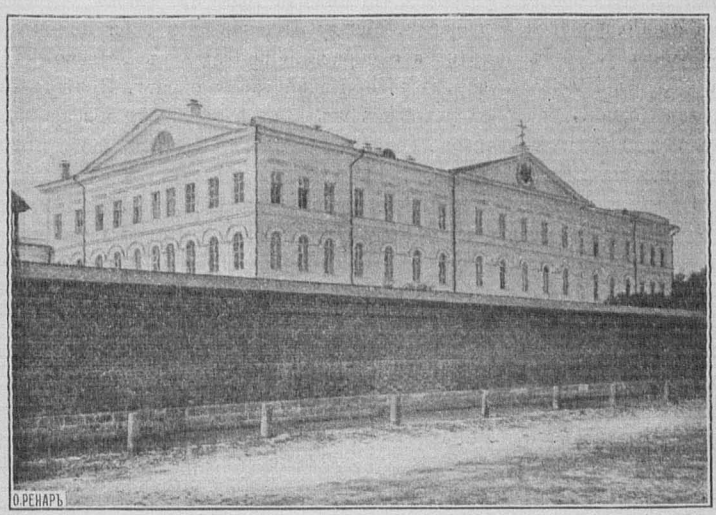

Маріинскій женскій институтъ.

А. С. Гацискій. Отъ Нѣмецкой площади къ западу начинается **Нѣмецкая улица,** которая, пересѣкши Студеную улицу, оканчивается у церкви Трехъ Святителей (на планѣ 17), стоящей на площадкѣ, черезъ которую проходитъ отъ Полевой улицы къ югу въ поле Канатная улица.

Верхняя часть города очень характерно раздѣляется на двѣ части — восточную и западную—рѣчкой Почайной, текшей когда-то по дну теперь сухого Почаинскаго оврага. Почаинскій оврагъ начинается почти у Малой Покровки и идетъ къ Волгѣ почти параллельно Большой Покровкѣ, такъ что всѣ улицы и переулки, идущіе отъ Большой Покровки вправо до

Малой Покровки выходятъ къ этому оврагу. Почаинскимъ оврагомъ оканчивается за Театральною площадью (на планѣ Г) продолженіе Осыпной улицы; въ него идетъ противъ Дворянской улицы спускъ къ Лыковой дамбѣ, служащей единственнымъ мѣстомъ для сообщенія восточной и западной части города черезъ Почаинскій оврагъ; въ него упираются Болотовъ и Мышкинъ переулки; на концѣ перваго (Болотова) есть на Почаинскій оврагъ узенькій спускъ къ механическому заводу и торговымъ банямъ, находящимся на днѣ оврага выше Лыковой дамбы. Ниже Лыковой дамбы на днѣ Почаинскаго оврага во времена городского головы В. А. Соболева устроенъ Почаинскій толкучій рынокъ, переведенный съ Софроновской площади. Между Лыковой дамбой и Почаинскимъ толкучимъ рынкомъ находится прекрасный проѣздъ съ Лыковой дамбы на Зеленскій съѣздъ параллельно Почаинскому оврагу. Проѣздъ этотъ сдѣланъ одновременно съ устройствомъ на днѣ оврага толкучаго рынка, очень удобенъ и значительно сокращаетъ путь съ средней части Большой Покровки на Нижній базаръ.

Главная улица западной (верхней) части города—**Ильинка**, одна изъ лучшихъ въ городѣ, начинается отъ Малой Покровки и идетъ на сѣверъ къ Ильинской церкви и затѣмъ къ Ильинскому съѣзду, соединяющемуся около Казанской церкви съ Зеленскимъ съѣздомъ. Продолженіе Ильинки, къ югу отъ Малой Покровки до Казанскаго кладбища Крестовоздвиженскаго монастыря, называется Большой Ямской улицей. Ильинка съ Большой Ямской имѣетъ протяженія двѣ версты. На Ильинкѣ, въ самомъ началѣ ея отъ Малой Покровки, находится съ лѣвой стороны зданіе Мининской богадѣльни (на планѣ 59), а напротивъ ея съ правой стороны улицы первый дѣтскій Александровскій пріютъ (на планѣ 49). Рядомъ съ Мининской богадѣльней на Ильинкѣ находится красивое зданіе Маріинской женской гимназіи (на планѣ 43). Ниже, противъ церкви Вознесенія, съ лѣвой стороны на Ильинку выходитъ Вознесенскій переулокъ; затѣмъ Ильинка проходитъ Ильинскою площадью, составляющеюся отъ пересѣченія подъ прямыми углами Ильинки Сергіевской улицей. Съ этой площади слѣва начинается Успенскій съѣздъ на Нижній базаръ; далѣе на Ильинку съ правой стороны выходитъ Мироносицкая улица, а съ лѣвой стороны—Успенскій переулокъ, посреди котораго устроенъ бульваръ. Этотъ переулокъ идетъ къ церкви Успенія, за которою по склону горы расположенъ Успенскій общественный садикъ. Ильинка—улица богатыхъ людей: здѣсь имѣютъ свои прекрасно устроенные каменные дома богачи-купцы.

Большая Ямская улица, составляя продолженіе Ильинки, предста-

вляетъ собою населенную улицу, съ большимъ числомъ мелкихъ торговыхъ заведеній и большимъ числомъ разнообразныхъ и разнохарактерныхъ построекъ: здѣсь и величественный каменный домъ съ колоннами и простой домъ небогатаго мѣщанина. Обиліе трактировъ, постоялыхъ дворовъ съ отворенными воротами, мелкихъ лавокъ, ренсковыхъ погребовъ, толпы люда всѣхъ возрастовъ, гомонящагося, съ ранняго утра и до глубокой ночи, оживляютъ эту пеструю улицу. Въ началѣ Большой Ямской отъ Малой Покровки съ правой стороны на нее выходитъ Жан-

Маріинская женская гимназія.

дармскій переулокъ; далѣе Большая Ямская пересѣкается Прядильной улицей; затѣмъ слѣва на нее выходитъ Новая улица. При пересѣченіи Большой Ямской Полевой улицей образуется площадь, на которую съ лѣвой стороны выходятъ Архангельская и Арзамасская улицы. При самомъ окончаніи Большой Ямской справа на нее выходятъ Монастырскій переулокъ и Крестовоздвиженская улица.

Малая Покровка служитъ соединеніемъ Ильинки и Большой Ямской съ Большой Покровкой. Начинаясь отъ Большой Покровки, Малая Покровка идетъ на западъ, пересѣкая Ильинку и ея продолженіе—Большую Ямскую; затѣмъ съ лѣвой стороны она принимаетъ Обозную улицу, а

справа Телячью и оканчивается у Похвалинскаго съѣзда. Послѣ Обозной улицы Малая Покровка образуетъ площадь, на юго-западномъ краю которой начинается глубокій Жандармскій оврагъ. Площадь эта называется „Рѣшеткой“ и имѣетъ нѣсколько лавокъ и помѣщеній для продажи провизіи ежедневнаго потребленія. Часть Малой Покровки до Ильинки представляетъ собою одну изъ лучшихъ улицъ города какъ въ гигіеническомъ отношеніи, такъ и по внѣшнему виду.

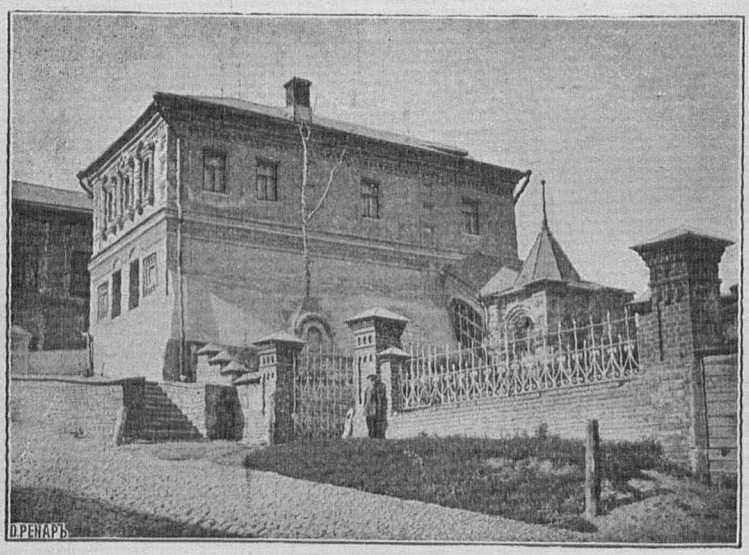

Петровскій домикъ.

На Ильинкѣ, отъ площади, гдѣ находится Вознесенская церковь, идетъ къ Мироносицкой (Знаменской) церкви **Плотничный переулокъ,** имѣющій продолженіемъ своимъ за Мироносицкой церковью Почаинскую улицу. **Почаинская улица** составляетъ довольно крутой спускъ къ Почаинскому толкучему рынку. Въ началѣ этой улицы, близъ Мироносицкой церкви, справа, до 80 годовъ настоящаго столѣтія находился прудикъ, вырытый, по преданію, преподобнымъ Макаріемъ унженскимъ и желтоводскимъ, родившимся въ приходѣ Мироносицкой церкви. Прудикъ этотъ теперь засыпанъ. На Почаинской улицѣ съ лѣвой стороны, идя отъ Мироносицкой церкви, находятся два замѣчательныхъ зданія — Пе-

тровскій домикъ, бывшій Чатыгина, гдѣ въ 1695 году останавливался Петръ Великій; въ этомъ домикѣ предполагаютъ устроить народную читальню. Здѣсь же, въ особомъ большомъ деревянномъ зданіи, находится единственное въ Россіи рѣчное училище, открытое въ 1887 году по иниціативѣ и стараніямъ начальника губерніи, генералъ-лейтенанта Н. М. Баранова.

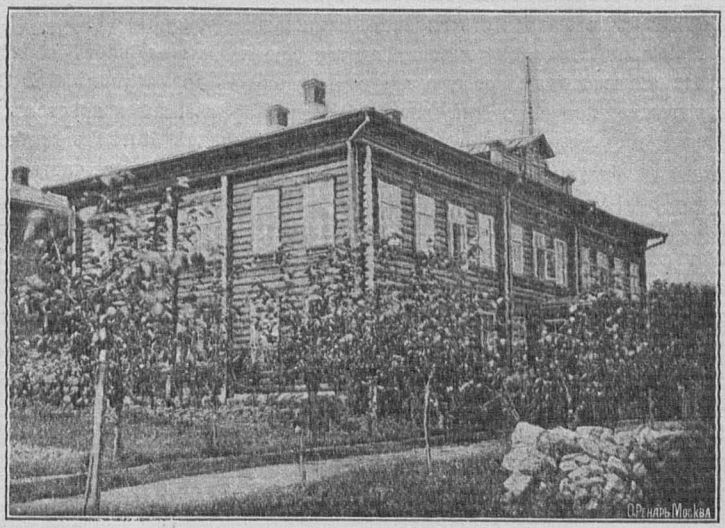

Рѣчное училище.

Сергіевская улица начинается отъ Плотничнаго переулка и идетъ на западъ къ Сергіевской церкви, противъ которой къ сѣверу находится большое зданіе нижегородскаго духовнаго училища.

Телячья улица начинается отъ Малой Покровки, отъ мѣстности, называемой „Рѣшетки", и идетъ прямо на сѣверъ; она пересѣкаетъ Вознесенскій переулокъ и Сергіевскую улицу и оканчивается поворотомъ направо къ Успенскому съѣзду; окончаніе Телячей улицы называется Языковымъ переулкомъ, который оканчивается у крутого обрыва Успенскаго съѣзда. Телячья улица представляетъ собою довольно опрятную улицу съ красивыми домами и садиками; въ концѣ ея, близъ Сергіевской

церкви, находится старинный домъ, принадлежавшій въ прошломъ столѣтіи бургомистру Пушникову. Въ этомъ домѣ пировалъ Петръ Великій съ императрицею Екатериною I-ою во второй свой пріѣздъ въ Нижній-Новгородъ, въ 1722 году.

Почти параллельно Телячьей улицѣ идетъ на сѣверъ, съ небольшимъ уклоненіемъ на западъ, **Похвалинская улица** отъ конца Малой Покровки, проходящая мимо Похвалинской церкви (на планѣ 30), принимая съ правой стороны Вознесенскій переулокъ и оканчиваясь Сергіевскимъ оврагомъ съ пѣшеходнымъ спускомъ къ плашкоутному мосту.

Похвалинскимъ съѣздомъ отдѣляется еще небольшая часть верхняго города, называемая „Гребешокъ", состоящая изъ двухъ улицъ съ Одигитріевскою церковью (на планѣ 31) и Каратаевскимъ пріютомъ для бѣдныхъ дворянъ Нижегородской губерніи (на планѣ 56). Съ Гребешка открывается чудная панорама на Заочье съ Макарьевскою частью города, ярмаркой и видомъ на всероссійскую выставку. Параллельно Большой Ямской идетъ **Малая Ямская улица** отъ конца Прядильной улицы до стѣнъ Крестовоздвиженскаго монастыря. Затѣмъ отъ Малой Ямской къ берегу находится мѣстность, извѣстная подъ названіемъ „Ярилы". Въ этой мѣстности находится недавно выстроенная, въ 1886 году, Воскресенская церковь; далѣе за Крестовоздвиженскимъ монастыремъ, къ Окѣ, расположена новонаселенная мѣстность, извѣстная подъ названіемъ „Новой стройки". Вся мѣстность, начиная съ Большой Ямской, Малой Ямской, Ярилы и Новой стройки, по характеру построекъ и населенію сильно напоминаетъ небольшой уѣздный городокъ.

Общее расположеніе нижней части города.

Нижняя часть города — Нижній базаръ заключаетъ въ себѣ всю береговую часть города по теченію рѣкъ Оки и Волги и состоитъ какъ бы изъ одной улицы, нѣсколькихъ переулковъ и двухъ площадей. Главная улица этой части—**Рождественская,** начинающаяся отъ площади у новаго плашкоутнаго моста и идущая на сѣверо-востокъ до Ивановскихъ воротъ кремля. На Рождественскую улицу выходятъ всѣ съѣзды съ верхней части города, кромѣ Георгіевскаго и Казанскаго. Почти въ самомъ началѣ Рождественской улицы съ правой стороны находится Рождественская (Строгановская) церковь, представляющая собою замѣчательный памятникъ архитектуры XVII столѣтія. Далѣе на Рождественскую

улицу выходитъ Успенскій съѣздъ, за которымъ на правой сторонѣ улицы, почти противъ всей Софроновской площади, высится величавое зданіе дома Блиновыхъ, съ лицевымъ фасадомъ на Волгу и Софроновскую площадь. Въ этомъ домѣ находится почтово-телеграфная контора № 2, Общество взаимнаго кредита, Общество вспоможенія частному

Рождественская церковь.

служебному труду, пассажъ и много торговыхъ фирмъ. Это самое бойкое и оживленное въ городѣ мѣсто коммерческаго люда, толпящагося здѣсь съ утра до ночи. Здѣсь заключаются торговыя сдѣлки и устанавливаются цѣны на товары и на фрахты чуть не для цѣлаго Поволжья; здѣсь встрѣчаются для общей торговой пользы и богачи - милліонеры съ тружениками торговаго и пароходнаго дѣла; здѣсь встрѣтите и милліо-

нера и бѣдняка-труженика, другъ въ другѣ нуждающихся; здѣсь снуютъ торговые маклера; здѣсь толпится и служащій на пароходахъ людъ: командиры, машинисты, лоцмана, и здѣсь они переходятъ на службу отъ одного хозяина къ другому; здѣсь ввѣряютъ свои капиталы и состояніе лично невѣдомымъ людямъ по одной лишь русской довѣрчивости. Здѣсь коммерческій импульсъ всего Поволжья.

Противъ дома Блиновыхъ часть Софроновской площади обращена въ роскошный скверъ съ громаднымъ „Фонтаномъ Благотворителей“

Домъ Блиновыхъ на Рождественской улицѣ.

На самомъ резервуарѣ фонтана надпись: „Фонтанъ сей сооруженъ въ память почетныхъ гражданъ города Нижняго-Новгорода Ф. А., А. А., Н. А. Блиновыхъ, А. П. и Н. А. Бугровыхъ, У. С. Курбатова, давшихъ своими крупными пожертвованіями возможность городу соорудить въ 1880-хъ годахъ водопроводъ при условіи безплатнаго навсегда пользованія имъ жителей Нижняго-Новгорода“.

Далѣе по Рождественской улицѣ, на углу Софроновской площади, стоятъ (на планѣ 27) два зданія церкви Козьмы и Даміана. Старая церковь своею колокольнею представляетъ замѣчательный памятникъ

шатровой постройки XVI вѣка. Прекрасный по мотивамъ архитектуры новый храмъ Козьмы и Даміана, построенный въ 1873 — 1890 годахъ по проекту архитектора Л. В. Даля, въ глазахъ любителя старины такъ бы стушевывается при видѣ рядомъ стоящей старой колокольни

Козьмо-Даміановская церковь.

храма. Далѣе Козьмо-Даміановской церкви, съ правой стороны, на Рождественской улицѣ при пересѣченіи Троицкаго переулка (на планѣ 26) находится нижнепосадная Троицкая церковь, сплошь застроенная разными торговыми помѣщеніями. Черезъ два дома отъ Троицкой церкви, на той же сторонѣ улицы, заново перестроенный Переплетчиковскій домъ, аренда съ котораго поступаетъ для благотворительныхъ цѣлей; затѣмъ

далѣе высятся два огромныхъ зданія общественныхъ торговыхъ корпусовъ (на планѣ XVII), занятыхъ разнородною торговлею. Между этихъ двухъ корпусовъ выходитъ на Рождественскую улицу самый удобный и оживленнѣйшій Зеленскій съѣздъ, при въѣздѣ на который съ лѣвой стороны

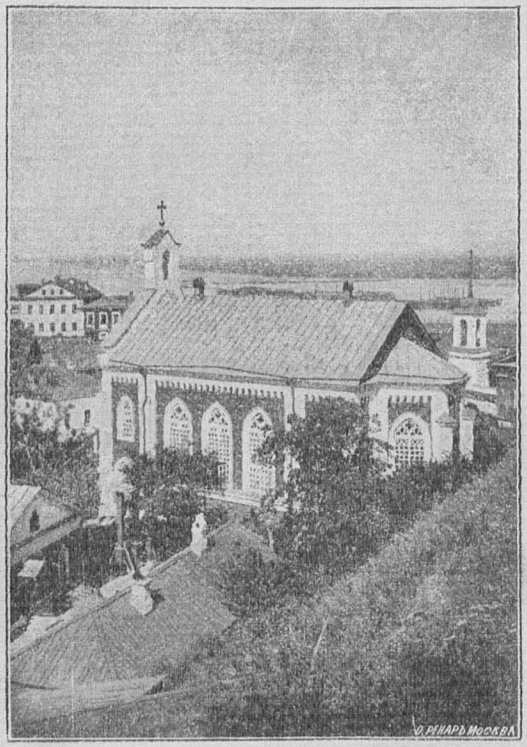

Католическая церковь.

высится католическая церковь. Слѣва, послѣ выхода Зеленскаго съѣзда, противъ второго общественнаго торговаго корпуса, на Рождественской улицѣ находится Никольская церковь, сплошь застроенная торговыми помѣщеніями, а далѣе, справа къ горѣ, за москательнымъ рядомъ, стоитъ образцовое во всѣхъ отношеніяхъ зданіе „Бугровскаго ночлежнаго дома“, а при подъемѣ въ гору высится церковь Іоанна Предтечи съ часовнею

въ память Царя-Освободителя Императора Александра II-го, а еще выше—часовня Спасителя, особенно чтимая горожанами.

Рождественская улица—одна изъ важнѣйшихъ улицъ города: на ней, кромѣ множества торговыхъ фирмъ, биржи, гостиницъ и ресторановъ, магазиновъ и лавокъ, сосредоточена и финансовая дѣятельность: банки—Купеческій, Николаевскій (въ одномъ изъ переулковъ ближе къ Волгѣ), Общество взаимнаго кредита, нижегородское отдѣленіе Волжско-Камскаго банка, нижегородское Общество взаимнаго страхованія, конторы

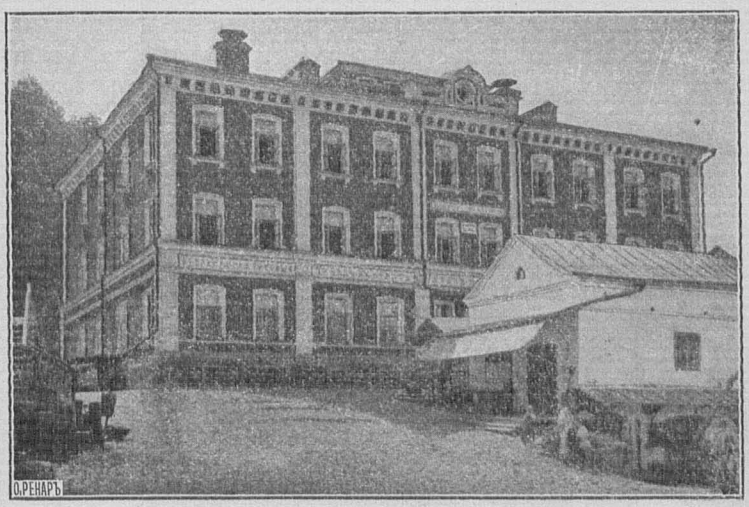

Ночлежный домъ А. П. Бугрова.

торговыхъ фирмъ, агенствъ страховыхъ обществъ, нотаріусы... Словомъ—это улица товара, денегъ и торговыхъ документовъ. Параллельно Рождественской улицѣ отъ новаго плашкоутнаго моста тянется до самой фабрики наслѣдн. Курбатова **Нижне-волжская набережная,** гдѣ сосредоточены всѣ пассажирскія пристани пароходовъ по Волгѣ, Камѣ и Бѣлой: обществъ—„Кавказъ и Меркурій", „Самолетъ", „по Волгѣ" и частныхъ пароходо-владѣльцевъ: бр. Каменскихъ, Кашина, Любимова, Зарубина, Парфенова, Курбатова, бр. Якимовыхъ и Зевеке. Здѣсь при отвалѣ пароходовъ особое оживленіе: толпятся массы отъѣзжающаго люда, дѣлая послѣдніе запасы на дорогу необходимыхъ продуктовъ. Кромѣ большихъ давокъ и

гостиницъ, въ зданіяхъ набережной у каждой пристани находятся хорошо устроенныя лавки для продажи бакалейныхъ товаровъ; здѣсь толпятся разносчики мелкимъ товаромъ и разнохарактерный людъ, встрѣчающій и провожающій пассажировъ...

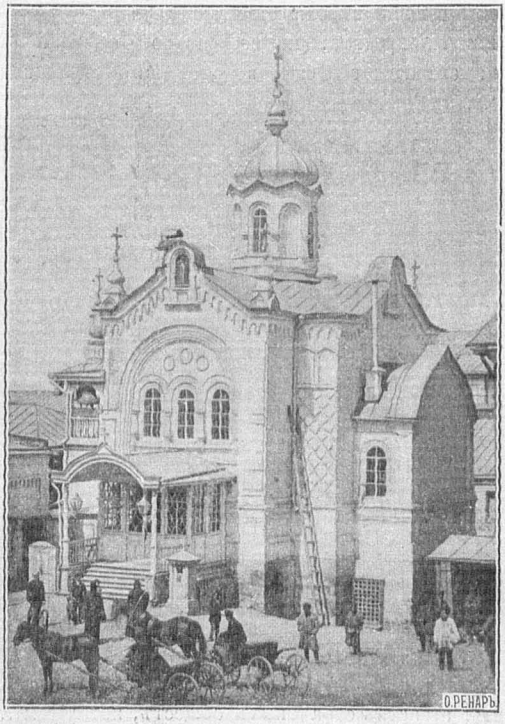

Никольская церковь на Рождественской улицѣ.

За новымъ плашкоутнымъ мостомъ, вверхъ по р. Окѣ,—**Благовѣщенская слобода,** гдѣ хлѣбная и соляная пристань, второй плашкоутный мостъ и пристань пассажирскихъ пароходовъ по р. Окѣ. Громадныя зданія мельницъ М. Е. Башкирова и Дегтярева обращаютъ на себя вниманіе, а за ними рядъ ветхихъ громадныхъ, въ настоящее время пустыхъ, соляныхъ амбаровъ, гдѣ въ прежнее время хранилась казенная соль; за-

лѣе (на планѣ 75)—зданіе водокачки, а еще далѣе, за рядомъ пустыхъ соляныхъ амбаровъ, начинается урочище „Слуда“.

Общее расположеніе зарѣчной части города.

На противоположномъ городу берегу (лѣвомъ) р. Оки, противъ Благовѣщенской слободы, расположилась Макарьевская часть города на

Часовня въ память Царя-Освободителя у церкви Іоанна Предтечи.

плоской, низменной песчаной поверхности. Границами Макарьевской части города, образовавшейся изъ подгородной слободы Канавина, служатъ съ востока—берегъ затона р. Оки, съ сѣвера — московское шоссе съ

ярмаркой, съ запада—с. Гордѣевка и съ юга — слобода Катызы, совершенно слившіяся въ послѣднее время съ Макарьевской частью города. Вся Макарьевская часть спланирована довольно правильно. Ближайшая къ затону р. Оки улица – Владимірская; затѣмъ параллельно Владимірской улицѣ идутъ улицы: Александровская, Елизаветинская, Кузнечная, Пе-

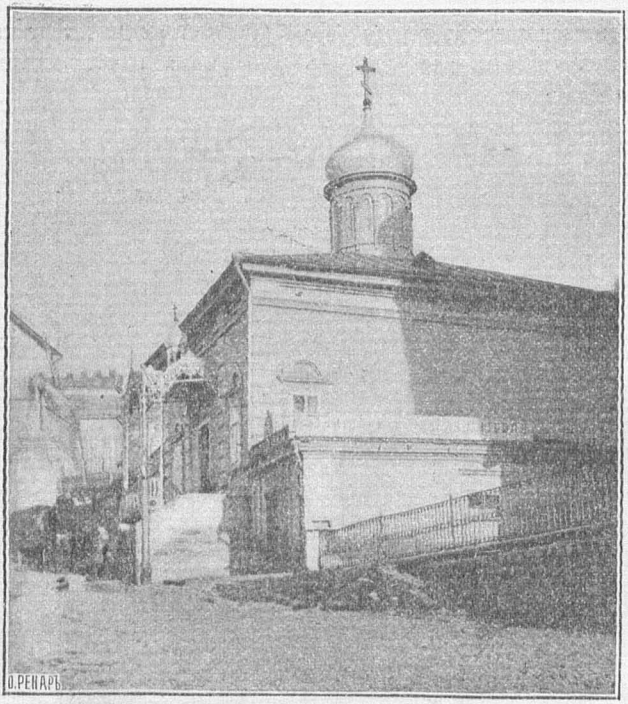

Часовня Спасителя.

сочная, Новинская и Напольно-вокзальная, пересѣкаемыя подъ прямымъ угломъ улицами, имѣющими названіе линій (по 2 линіи каждая), и двѣ короткихъ улицы въ сѣверо-восточной части, называющихся Крюковской и Мѣщанской. Между Владимірской и Елизаветинской улицами, при пересѣченіи 7 и 8, 9 и 10 линіями, почти въ самомъ центрѣ Макарьевской части находится довольно обширная площадь, среди которой вы-

сится Владимірская церковъ (на планѣ 45); вокругъ ея рядъ каменныхъ лавокъ съ продажею разнообразныхъ товаровъ, а по пятницамъ еженедѣльно на этой площади бываетъ базаръ. Въ юго-восточной части Макарьевской части (на планѣ 48) находится кладбищенская Преображенская церковь, а затѣмъ, на берегу р. Оки, самая большая въ Поволжьѣ мельница Я. Е. Башкирова. Въ западной части Макарьевской части, на 11 линіи, между Новинской и Напольно-вокзальной улицами (на планѣ 44), находится городская Бабушкинская больница. Въ сѣверо-западной

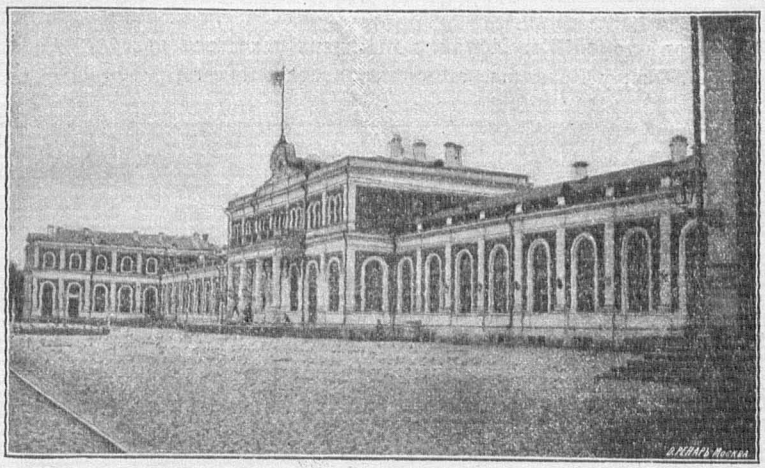

Вокзалъ Московско-Нижегородской жел. дор.

части находится вокзалъ московско-нижегородской желѣзной дороги (на планѣ 47), и рядомъ съ нимъ къ шоссе замѣчательное по архитектурѣ зданіе церкви городецкаго Ѳеодоровскаго монастыря, построенное въ стилѣ XVII столѣтія, въ послѣднее время утрачивающее свой видъ различными пристройками. Вблизи этой церкви, черезъ шоссе, высится депо Макарьевской части (на планѣ 42). Въ сѣверо-восточной части, на углу 2 линіи и Александровской улицы, находится (на планѣ 43) городское училище св. князя Владиміра.

Отдѣленная отъ главной части города большой рѣкой и не имѣя постояннаго моста для сообщенія, Макарьевская часть не представляетъ удобствъ для городской жизни; только торговыя дѣла и необходимость

пользоваться желѣзной дорогой заставляютъ всѣхъ посѣщать эту часть города въ обыкновенное время года; но въ ярмарочное время Макарьевская часть, не нуждаясь въ интересахъ города, живетъ исключительно ярмаркой.

Монастыри и церкви въ Нижнемъ-Новгородѣ.

Монастыри.

Благовѣщенскій мужской монастырь находится въ полугорѣ на берегу р. Оки, у Похвалинскаго съѣзда, противъ Нижегородской ярмарки.

Благовѣщенскій монастырь.

Построеніе этого монастыря относится къ времени основанія Нижняго-Новгорода. Въ то время этотъ монастырь назывался Богородицкимъ и въ 1229 году былъ разоренъ Пургасомъ, княземъ мордовскимъ. Возобновленіе монастыря произвелъ въ 1370—71 гг. святитель Алексій, митрополитъ московскій, при возвращеніи своемъ изъ орды отъ хана Джени-

бека, по исцѣленіи слѣпой супруги хана Тайдулы. Съ того времени монастырь неоднократно подвергался пожарамъ и разрушенію, но каждый разъ былъ возобновляемъ.

Въ настоящее время въ числѣ храмовъ его замѣчательны: соборный храмъ—во славу Благовѣщенія Пресвятыя Богородицы, построенный въ

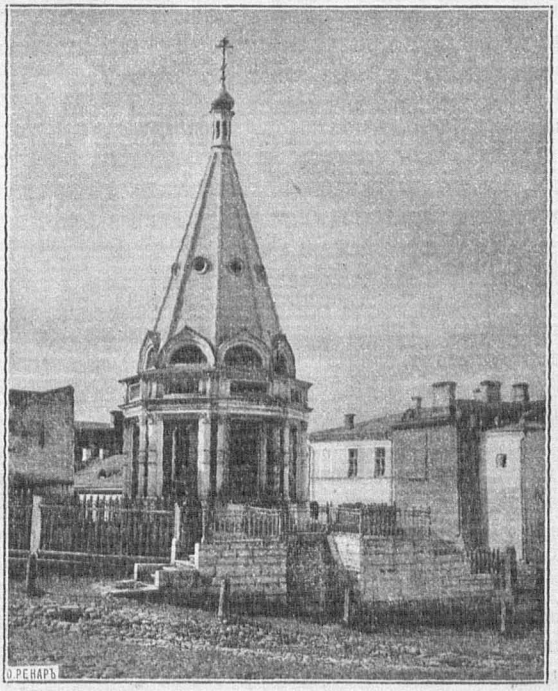

Алексіевская часовня.

1649 году на мѣстѣ прежняго храма, построеннаго св. Алексіемъ, митрополитомъ московскимъ, и великимъ княземъ Борисомъ Константиновичемъ; храмъ этотъ пятиглавый, по фасаду сходенъ съ московскими кремлевскими соборами, имѣетъ галлерею съ арками, расписанными живописью. Четыре малыхъ главы этого собора представляютъ собою довольно рѣдкій архитектурный памятникъ древнихъ построекъ (главы подобны главѣ

церкви Чудова монастыря въ Москвѣ и звенигородскаго Успенскаго собора). Затѣмъ каменная церковь—въ честь Успенія Божіей Матери, теплая, архитектуры начала XVI вѣка, съ двумя конусообразными верхами и главами на нихъ и такою же колокольнею; церковь эта замѣчательный, хорошо сохранившійся памятникъ древне-русскаго зодчества. Наконецъ, новѣйшею архитектурою поражаетъ каменная большая пятиглавая церковь — во имя святителя Алексія, митрополита московскаго, построенная въ 1831 году въ стилѣ возрожденія и въ 1883 г. возобновленная, съ устройствомъ двухъ придѣловъ и значительнымъ ремонтомъ, М. М. Рукавишниковымъ. Въ этомъ храмѣ находится усыпальница извѣстнаго нижегородскаго подвижника, преосвященнаго Іереміи, въ схимѣ Іоанна.

Въ числѣ достопримѣчательностей Благовѣщенскаго монастыря находятся: святая икона Корсунскія Божіей Матери, 993 г., съ двумя историческими надписями—греческою и славянскою, сохранившаяся отъ пожаровъ въ монастырѣ; св. икона святителя Алексія, митрополита московскаго, съ частицею его мощей, писана въ 1439 году. Потиры два съ надписями 1672 и 1699 гг. и евангелія напрестольныя 1670 и 1703 гг.

При въѣздѣ на Похвалинскій съѣздъ по направленію отъ плашкоутнаго моста (ниже воротъ Благовѣщенскаго монастыря) находится Алексіевская часовня, основанная святителемъ Алексіемъ. На этомъ самомъ мѣстѣ, по преданію, святитель совершалъ свою скромную трапезу въ 1359 г., запивая водою изъ источника, текущаго здѣсь. Въ 1725 году часовня эта была перестроена архимандритомъ Лаврентіемъ, о чемъ свидѣтельствуетъ надпись, высѣченная на стѣнѣ часовни и до настоящаго времени сохранившаяся. Въ 1846 г., по повелѣнію государя императора Николая I, часовня эта была выстроена вновь, вмѣсто прежней ветхой, купцомъ Верениновымъ.

Благовѣщенскій монастырь третьеклассный и существуетъ на правилахъ общежительныхъ монастырей. Настоятель архимандритъ *Макарій*.

Печерскій Вознесенскій мужской монастырь находится въ полугорѣ на берегу р. Волги, на востокъ отъ города, за казанской заставою. Первоначально этотъ монастырь былъ основанъ на версту далѣе, гдѣ теперь находится приходская Преображенская церковь слободы Печеръ, святымъ Діонисіемъ въ 1328—1330 гг. и названъ Печерскимъ потому, что св. Діонисій, будучи пострижникомъ Кіево-Печерскаго монастыря, находилъ мѣстоположеніе основаннаго имъ нижегородскаго монастыря сходнымъ съ кіевскимъ. Въ числѣ первыхъ подвижниковъ Вознесенскаго Печерскаго монастыря были преподобные Евѳимій суздальскій и

XIII г. изданія.

ОТКРЫТА ПОДПИСКА на 1897 г.

НА ЕЖЕНЕДѢЛЬНЫЙ ИЛЛЮСТРИРОВАННЫЙ ЖУРНАЛЪ

ПУТЕШЕСТВІЙ И ПРИКЛЮЧЕНІЙ НА СУШѢ И НА МОРѢ

XIII г. изданія.

„ВОКРУГЪ СВѢТА"

ВЪ ТЕЧЕНІЕ 1897 г. ПОДПИСЧИКИ ПОЛУЧАТЪ 50 ЕЖЕНЕДѢЛЬНЫХЪ №№ СЪ ИЛЛЮСТРАЦІЯМИ,

заключающихъ въ себѣ до 500 рисунковъ лучшихъ русскихъ и иностранныхъ художн., интересные романы, повѣсти, путешествія и пр.

и

БЕЗПЛАТНО 12 ТОМОВЪ

иллюстрированныхъ лучшими французскими художниками и заключающихъ въ себѣ

СОБРАНІЕ СОЧИНЕНІЙ

ЖЮЛЯ ВЕРНА.

Въ это собраніе въ **1897** году войдутъ слѣдующіе романы знаменитаго писателя, съ полныхъ французскихъ изданій переведенные лучшими русскими переводчиками безъ *всякихъ измѣненій и сокращеній:*

1) *80,000 верстъ подъ водою* 2 тома.
2) *Дѣти капитана Гранта* 2 тома.
3) *Таинственный островъ* 3 тома.
4) *Воздушный корабль.*
5) *Зеленый лучъ.*
6) *Путешествіе вокругъ свѣта въ 80 дней.*
7) *Вверхъ дномъ.*
8) *Путешествіе къ центру земли.*

Кромѣ того подписчики, при доплатѣ одного рубля, получатъ

2 роскошныя преміи,

состоящія изъ двухъ большихъ художествен. картинъ художн. **Кондратенко.**

1) **БЕРЕГА ЧЕРНАГО МОРЯ ВЪ КРЫМУ.**

2) **ДНѢПРЪ У КІЕВА.**

Картины исполнены въ 20 красокъ въ заведеніи *бр. Кауфманъ въ Берлинѣ.*

Подписная цѣна журнала въ **1897** г. остается прежняя.

НА ГОДЪ съ приложеніемъ собранія сочиненій **ЖЮЛЯ ВЕРНА** съ доставкою и пересылкою **4 р.**

Съ 2-мя картинами **5** руб.

Адресъ редакціи: Москва, Валовая ул., д. Т-ва И. Д. Сытина.

Редакторъ *Е. Н. Киселевъ.* Издатели: *Т-во И. Д. Сытина.*

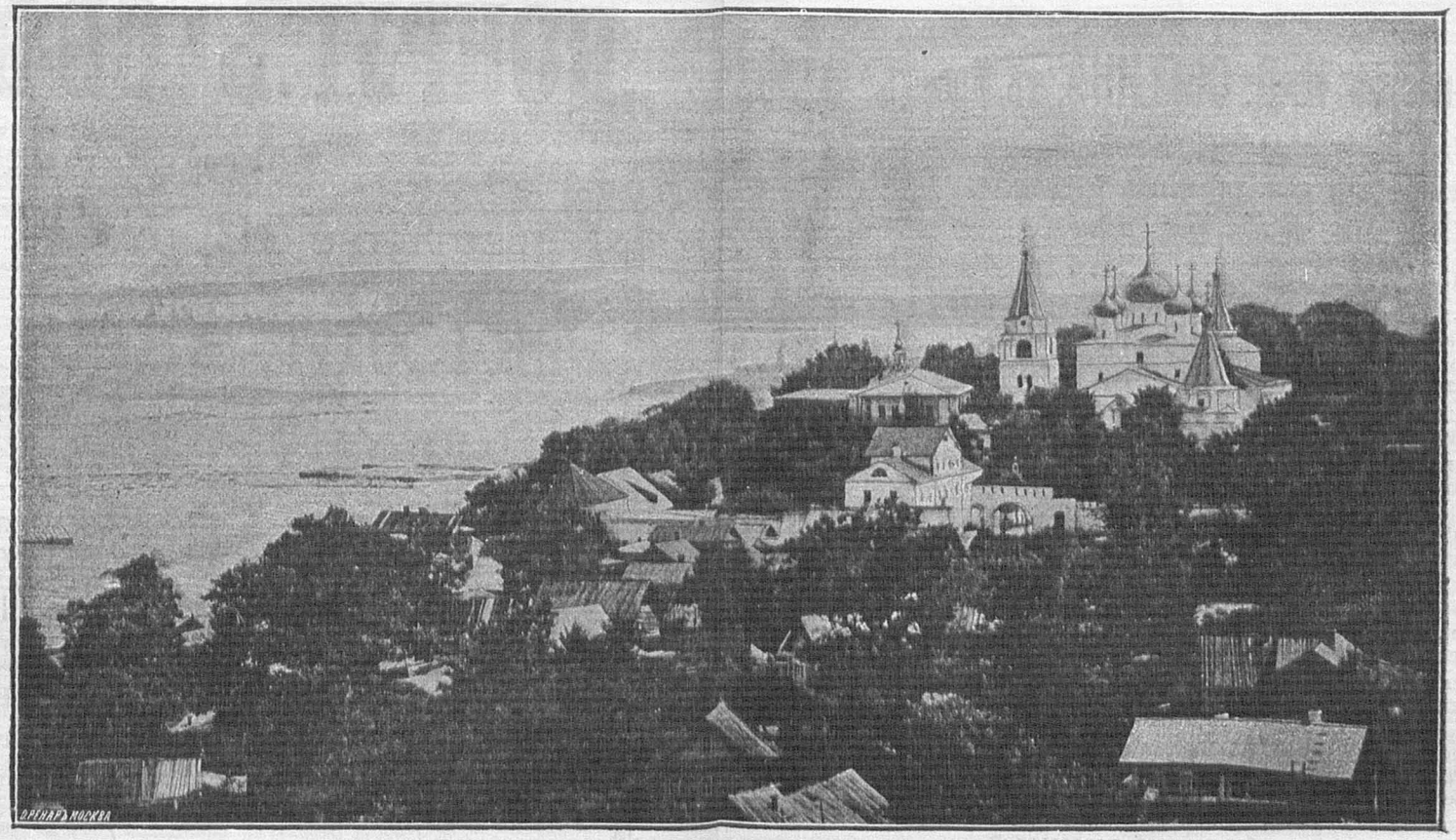

Печерскій Вознесенскій мужской монастырь.

КНИЖНЫЙ МАГАЗИНЪ

ВЫСОЧАЙШЕ УТВЕРЖДЕННАГО

Товарищества И. Д. СЫТИНА, въ Москвѣ,

на Никольской, въ зданіи „Славянскаго Базара“.

КНИЖНЫЯ И КАРТИННЫЯ ТОРГОВЛИ:

Въ Москвѣ: у Ильинскихъ воротъ, д. Титова. на Никольской улицѣ, д. гр. Орлова-Давыдова.

Въ С.-Петербургѣ, Большая Садовая, № 25.
Въ Кіевѣ, Подолъ, Гостиный Дворъ.
Въ Варшавѣ, Бѣлянская улица, № 6.

Въ Нижегородской ярмаркѣ, на Шоссе.

1) Магазинъ снабженъ полнымъ подборомъ книгъ по всѣмъ отраслямъ знаній. Особенное вниманіе обращено на отдѣлы **духовныхъ книгъ и юридическихъ.**

2) Складъ всѣхъ законовъ, издаваемыхъ государственной типографіей.

3) **Учебныя книги** и пособія для школъ. **Дѣтскія книги** лучшихъ авторовъ и издателей. Магазинъ высылаетъ дѣтскія книги и по своему выбору, если указанъ возрастъ, для котораго предназначается книга.

4) **Книги для народнаго чтенія.** Магазинъ подбираетъ книги и для народныхъ читаленъ на ассигнованную сумму.

5) **Казеннымъ учрежденіямъ, учебнымъ заведеніямъ и земствамъ,** вошедшимъ въ постоянныя сношенія съ магазиномъ, дѣлается соотвѣтственная **уступка.**

6) **Переплеты** на книги: учебный отъ 10—15 к., библіотечный 30 к. и изящный, подарочный, съ золотымъ тисненіемъ переплетъ отъ 75 к. и дороже.

7) **Пересылка по вѣсу и разстоянію за счетъ покупателей.** Магазинъ высылаетъ книги и съ наложеннымъ платежомъ, т. е. уплачивается на почтѣ при полученіи.

8) Подписчики журнала „Вокругъ Свѣта“ на изданія Т-ва И. Д. Сытина пользуются **безплатной пересылкой.**

9) Принимается подписка на всѣ журналы и газеты по цѣнамъ, объявленнымъ редакціями. Контора иллюстрированнаго журнала **„Вокругъ Свѣта“.**

10) Требованія гг. иногороднихъ исполняются скоро и аккуратно.

Макарій желтоводскій, наученные искусу подвижничества св. Діонисіемъ. Въ 1597 году 18 іюня, въ три часа ночи, монастырь былъ разрушенъ обваломъ горы. По ходатайству печерскаго архимандрита Трифона передъ царемъ Ѳеодоромъ Іоанновичемъ о возстановленіи монастыря, онъ былъ возстановленъ на новомъ мѣстѣ, ближе къ Нижнему-Новгороду. Въ годины смутнаго времени настоятель Печерскаго монастыря, архимандритъ Ѳеодосій, много содѣйствовалъ великому патріоту Козьмѣ Минину могу-

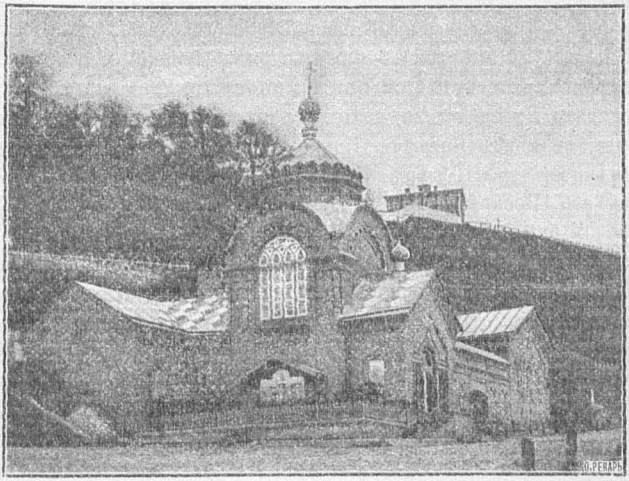

Часовня Понетаевскаго монастыря.

чимъ своимъ словомъ съ каѳедры Преображенскаго собора, воодушевляя гражданъ нижегородскихъ на великій подвигъ спасенія отечества. Въ 1613 году тотъ же архимандритъ Ѳеодосій подписывалъ грамоту на избраніе на царство царя Михаила Ѳеодоровича. При составленіи въ 1764 году штатовъ монастырей Печерскій монастырь включенъ въ первый классъ Въ Печерскомъ монастырѣ находится соборная церковь въ честь Вознесенія Господня, пятиглавая, построенная въ 1631—1692 гг. зодчимъ Антипою Возоулинымъ. Она—образецъ стиля XVII вѣка и сходна съ церковію московскаго Вознесенскаго монастыря. Вторая соборная церковь—теплая, въ честь Успенія Пресвятыя Богородицы, одноглавая, построенная въ 1647—1648 гг. Всего въ монастырѣ семь церквей.

Въ числѣ достопримѣчательностей монастыря главное мѣсто должна занимать св. икона Печерскія Богоматери, принесенная св. Діонисіемъ изъ Кіева; два евангелія 1605 г. и третье 1759 г.; серебряные сосуды 1646, 1749, 1752 гг. съ копіемъ, осыпаннымъ драгоцѣнными камнями; плащаница и семь писаныхъ сѵнодиковъ, изъ коихъ одинъ 1552 г.

На горѣ, при спускѣ къ монастырю, находится церковь въ честь Воздвиженія Честнаго и Животворящаго Креста Господня, передѣланная и освященная изъ часовни въ 1862 году, которая была построена въ 1687 году.

Настоятель—преосвященный викарій нижегородскій, епископъ балахнинскій *Алексій*. Намѣстникъ—архимандритъ *Аркадій*.

Крестовоздвиженскій женскій монастырь (видъ на стр. 27 Иллюстрированнаго Путеводителя) находится въ юго-западной части Нижняго-Новгорода, въ концѣ Большой Покровки, у арзамасской заставы. Онъ образовался изъ трехъ бывшихъ нижегородскихъ женскихъ монастырей: Зачатіевскаго, Воскресенскаго и Происхожденскаго, и находился близъ Георгіевской башни кремля. Въ 1809 году часть монастырскихъ зданій пострадала отъ пожара, перекинутаго изъ кремля. По ходатайству Святѣйшаго Синода на возобновленіе монастыря было отпущено изъ суммъ кабинета его величества 12,000 руб. Тогдашній преосвященный нижегородскій Моисей, находя, что мѣсто стараго монастыря находится въ центрѣ города и неудобно для тихой иноческой жизни, указалъ для монастыря новое мѣсто, за Казанскимъ кладбищемъ. Нижегородскіе граждане уступили мѣсто, а 20 апрѣля 1812 года было получено разрѣшеніе Святѣйшаго Синода перевести монастырь на новое мѣсто. Монастырь начали строить, и въ 1815 году, въ октябрѣ мѣсяцѣ, игуменія и сестры переселились въ новую обитель. 6 ноября того же года преосвященный Моисей освятилъ больничную церковь монастыря, а 17 августа 1623 г. былъ освященъ соборный Крестовоздвиженскій храмъ. Въ 1856 г. Крестовоздвиженскій монастырь по Высочайшему повелѣнію возведенъ въ первый классъ. Во время восьмидесятилѣтняго существованія своего монастырь всегда пользовался и пользуется особымъ вниманіемъ нижегородскихъ гражданъ и въ стѣнахъ своихъ многократно видѣлъ, при посѣщеніяхъ Нижняго-Новгорода, особъ Царствующаго Дома.

Крестовоздвиженскій монастырь, благодаря трудолюбію сестеръ, процвѣтаетъ своими работами — золотошвейными и жемчужными; самое богатство ризницы монастыря—плодъ трудовъ сестеръ его. Число сестеръ въ монастырѣ болѣе 200.

Настоятельница монастыря—игуменія *Асенефа*.

Приходскія церкви.

Алексѣевская церковь находится на Благовѣщенской площади, между Большой Покровкой и Алексѣевской улицами, каменная, построена въ 1719—1723 годахъ усердіемъ прихожанъ, священникомъ Петромъ Іовлевымъ на мѣстѣ сгорѣвшаго въ 1715 г. прежняго храма деревяннаго, построеннаго въ 1641 году. Престоловъ—три. Главный—во славу Рождества Богородицы, въ придѣлахъ: правый — во имя святителя Алексія, митрополита московскаго, лѣвый—во имя св. благовѣрнаго великаго князя Александра Невскаго.

Настоятель—протоіерей *Алексѣй Семеновичъ Румянцевъ.*

Священникъ—*Александръ Дмитріевичъ Лебедевъ.*

Благовѣщенскій соборъ (видъ на стр. 21 Иллюстрир. Путевод.)—на Благовѣщенской площади, противъ Дмитріевскихъ воротъ, каменный въ стилѣ построекъ XII вѣка (церковь села Останкина, близъ Москвы), построенъ на мѣстѣ прежняго деревяннаго храма Димитрія солунскаго, построеннаго великимъ княземъ нижегородскимъ Димитріемъ-Ѳомою Константиновичемъ, одновременно съ построеніемъ Дмитровской башни, въ 70-хъ годахъ XIV вѣка. Настоящій храмъ построенъ въ 1696 году (по церковн. документ. въ 1697 г.—разница церковнаго и гражданскаго съ 1700 г. счисленія) усердіемъ Тихона, митрополита сарскаго и подонскаго, и освященъ самимъ же храмоздателемъ, митрополитомъ Тихономъ, въ ноябрѣ 1697 г. (слѣд. 1696 г.) во время пріѣзда его на погребеніе митрополита нижегородскаго Павла. Благовѣщенскій соборъ подвергался многократнымъ поврежденіямъ, но былъ поновляемъ; въ настоящемъ столѣтіи, въ сороковыхъ годахъ, возобновленъ бывшимъ городскимъ головою Ѳ. П. Переплетчиковымъ; въ 1866 году черепичная крыша главъ храма и колокольни замѣнена жестяной, а древніе прорѣзные кресты всѣхъ главъ вызолочены.

Храмъ этотъ представляетъ замѣчательный памятникъ архитектуры XVII вѣка, однако, къ сожалѣнію, искаженный ремонтомъ. Ниже карниза той части храма, гдѣ находится холодный храмъ, опоясываетъ кругомъ кайма изъ зеленыхъ расписныхъ кафлей. Эта кафельная кайма представляетъ въ архитектурномъ отношеніи замѣчательную древнюю рѣдкость. Престоловъ въ Благовѣщенскомъ соборѣ три: главный — во славу Благовѣщенія Пресвятой Богородицы, въ придѣлахъ: правый—во

имя св. Димитрія солунскаго, лѣвый—во имя трехъ святителей: Василія Великаго, Григорія Богослова и Іоанна Златоустаго, и священномученика Власія.

Настоятель—протоіерей *Іоаннъ Захаровичъ Виноградовъ.*

Варваринская церковь—на Варваркѣ, близъ Ковалихи, на площади, каменная, построена въ 1757 году, теплая построена въ 1832 году усердіемъ купчихи М. Г. Рѣдозубовой. Престоловъ — три: главный — въ честь иконы Владимірской Божіей Матери, въ придѣлахъ: правый — во имя св. муч. Софіи и трехъ ея дочерей: Вѣры, Надежды и Любви, лѣвый—во имя св. великомученицы Варвары.

Настоятель—протоіерей *Евгеній Николаевичъ Глѣбскій.*
Священникъ—*Павелъ Петровичъ Добронравовъ.*

Владимірская церковь, находящаяся въ Макарьевской части Нижняго-Новгорода, каменная, построена въ 1734 году на пожертвованія купца Вологдина, перестроена въ текущемъ столѣтіи въ 1812 и 1878 гг. Послѣдняя перестройка съ увеличеніемъ трапезы была совершена на средства купца Д. Н. Бабушкина и доброхотныхъ жертвователей-прихожанъ. Престоловъ три. Главный — во славу Срѣтенія иконы Владимірскія Богоматери, въ придѣлахъ: правый—во имя святителя и чудотв. Николая, лѣвый—во имя преподобн. Макарія желтоводскаго.

Настоятель—священникъ *Николай Константиновичъ Виноградовъ.*
Священникъ—*Николай Евгеньевичъ Троицкій.*
Священникъ—*Іоаннъ Васильевичъ Фіалковскій*

Вознесенская церковь на Ильинкѣ, каменная, заложена въ іюнѣ 1866 года, отстроена на средства прихожанъ и освящена 22 мая 1875 г. Престоловъ три. Главный—во славу Вознесенія Господня, въ придѣлахъ: правый — во славу Пресвятыя Богородицы „Неопалимыя Купины" и св. мученицы Татіаны; лѣвый — во славу иконы Ильинскія Черниговскія Божіея Матери и святителя и чудотворца Николая.

Настоятель—протоіерей *Николай Петровичъ Успенскій.*
Священникъ—*Александръ Сергѣевичъ Вишняковъ.*

Воскресенія Христова, что на Ярилѣ, каменная, заложена 6 мая 1884 года, отстроена усердіемъ нижегородскихъ гражданъ В. А. Соболева, И. С. Кварталова, А. В. Пріѣзжева и дворянки Евгеніи Лукиничны Болтиной, урожденной Коптевой, и освящена 2 іюня 1886 г. Престоловъ три: главный— во славу Воскресенія Христова, въ придѣлахъ: правый — во

имя св. апостола и евангелиста Іоанна Богослова и священно-мученика Василія амасійскаго, лѣвый—во имя святителя и чудотворца Николая и св. мученика Александра римскаго.

Настоятель—священникъ *Александръ Васильевичъ Кармазинскій.*

Священникъ—*Николай Александровичъ Воскресенскій.*

Георгіевская церковь (видъ на стр. 34 Иллюстр. Путевод.) находится на Верхне-Волжской набережной, каменная, построена въ 1702 г. въ стилѣ построекъ конца XVII вѣка—упадка золотого вѣка русскаго искусства, извѣстнаго въ исторіи искусства подъ названіемъ „нарышкинскаго періода", когда въ мотивы русской архитектуры стали входить детали и орнаментовка италіанской флорентійской архитектуры (подобны церкви: Знаменія въ Москвѣ и Богоявленскаго монастыря тамъ же). Престоловъ три. Главный—во имя великомученика Георгія Побѣдоносца, а въ придѣлахъ: правый—во имя святителя Іоанна Златоустаго, лѣвый—во имя праведнаго Симеона Богопріимца и св. мученицы царицы Александры. Древности храма: иконостасъ, свв. иконы: Одигитріи Смоленскія Божіея Матери (1655 г.), Іерусалимскія Божіея Матери—рѣзная, Георгія Побѣдоносца, антиминсъ 1701 г., сосуды и три евангелія.

Настоятель—священникъ *Николай Ивановичъ Сахаровъ.*

Священникъ—*Михаилъ Ивановичъ Парійскій.*

Живоносновская церковь находится на Нижне-Волжской набережной, подъ кремлемъ, на площадкѣ между двухъ зданій Красныхъ казармъ, въ концѣ Живоносновской улицы. Построена въ 1821 году. Престоловъ три. Главный — во славу Божіей Матери Живоноснаго Источника, въ придѣлахъ: правый—во имя святителя и чудотворца Николая; лѣвый—во имя архистратига Михаила и проч. безплотныхъ силъ.

Настоятель—священникъ *Александръ Аркадьевичъ Нечаевъ.*

Знаменская, или Женъ-Мироносицкая церковь находится вблизи Почаинскаго оврага, за Лыковой дамбой, каменная, двухъэтажная съ колокольней шатровой древней постройки. Эта церковь одна изъ древнѣйшихъ церквей Нижняго-Новгорода. Первоначальное образованіе Мироносицкаго прихода относится къ XIII вѣку, такъ какъ достовѣрно извѣстно, что въ Мироносицкой церкви крещены преподобные Евѳимій суздальскій и Макарій желтоводскій, изъ которыхъ первый родился въ 1317 году, а второй въ 1349 году. Въ началѣ Знаменская церковь была деревянная и пострадала отъ бывшаго въ 1531 году пожара и, какъ повѣствуетъ нижегородскій лѣтописецъ, „въ 7043 (1535) году августа 28

дня въ Нижнемъ и Щипаговѣ дворѣ освящена церковь Святыхъ женъ Мvроносицъ"; въ 1621 году въ сотной грамотѣ описывается такъ: „въ старомъ Острогѣ за Почайной рѣкой, на Ильинской горѣ, церковь Женъ Мvроносицъ древяна, верхъ шатромъ съ папертьми, да подъ церковью теплый храмъ Знаменія Пресвятой Богородицы, да придѣлъ Макарія Желтоводскаго Чудотворца съ теплою трапезою, строеніе мірское". Каменная же церковь въ настоящемъ видѣ, по прямому сказанію нижегородскаго лѣтописца, построена въ 1649 году, черезъ 300 лѣтъ послѣ рожденія преподобнаго Макарія, тщаніемъ мѣстнаго священника о. Михаила. Храмъ этотъ издревле имѣлъ жалованную патріаршую грамоту и до 1839 года именовался Знаменскимъ соборомъ. Въ этомъ храмѣ четыре престола: въ нижнемъ этажѣ во славу Знаменія Божіей Матери, въ придѣлѣ въ лѣвой сторонѣ трапезы, построенномъ и освященномъ 24 ноября 1864 г.,— во имя преподобныхъ Евѳимія суздальскаго и Макарія желтоводскаго; въ верхнемъ этажѣ главный — во имя свв. Женъ-Мироносицъ, въ придѣлѣ, на лѣвой сторонѣ — во имя свв. первоверховныхъ апостоловъ Петра и Павла. Позднѣйшая пристройка къ сѣверной части храма (въ 1864 г.) исказила до нѣкоторой степени храмъ — замѣчательный памятникъ древняго русскаго зодчества.

Настоятель—протоіерей *Александръ Тимоѳеевичъ Знаменскій.*
Священникъ—*Александръ Ивановичъ Виноградовъ.*

Ильинская церковь находится въ концѣ Ильинской улицы при спускѣ ея къ съѣзду, называемому Ильинскимъ, на мысу горы, образуемымъ вѣнцомъ горы и Почаинскимъ оврагомъ. Церковь св. пророка Иліи первоначально была деревянная, устроена въ 1505 г. въ память избавленія Нижняго-Новгорода отъ нашествія татаръ и ногайцевъ подъ предводительствомъ Махметъ-Аминя. Преданіе говоритъ, что на томъ мѣстѣ, гдѣ теперь находится Ильинская церковь, стояла палатка Махметъ-Аминя. Нижнему угрожала опасность. Въ Нижнемъ въ то время содержалось подъ стражею нѣсколько человѣкъ плѣнныхъ литовцевъ, у которыхъ были отобраны пушки. Съ пушками нижегородцы не умѣли обращаться. Литовскій плѣнникъ Ѳедя Литвичъ вызвался при помощи пушечныхъ выстрѣловъ отразить Махметъ-Аминя. Искусно направленный съ Ивановской цитадели выстрѣлъ изъ пушки въ станъ татаръ и ногайцевъ произвелъ среди ихъ замѣшательство. Татары и ногайцы, никогда невидавшіе огнестрѣльнаго орудія, съ ужасомъ и въ замѣшательствѣ отступили отъ Нижняго-Новгорода. За эту помощь Нижнему плѣнные литовцы получили свободу. Въ настоящемъ видѣ — каменная—построена въ три

раза: а) въ 1655 году построенъ главный храмъ во имя св. пророка Иліи, съ одной главой, усердіемъ священника о. Стефана; б) въ 1717 г. этотъ храмъ послѣ пожара былъ возобновленъ и вновь освященъ, при чемъ въ трапезѣ, съ лѣвой стороны, былъ пристроенъ придѣлъ во имя св. великомученика Мины египтянина; в) въ 1762 году и этотъ возобновленный храмъ опять сгорѣлъ и вновь возобновленъ и оставался въ такомъ состояніи до 1875 года, когда онъ въ окончательномъ видѣ отдѣланъ, при чемъ трапеза въ немъ расширена, и въ ней устроены два придѣла съ новыми иконостасами на пожертвованія потомственнаго почетнаго гражданина Андрея Акимовича Бочкарева и его супруги, а въ 1877 г. устроенъ новый алтарь и въ главномъ храмѣ во имя св. пророка Иліи, съ новымъ иконостасомъ, на средства купца Митрофана Никаноровича Смирнова и его супруги. Прибавленіемъ къ средней главѣ новыхъ четырехъ сильно измѣнена архитектура храма, представлявшаго собою архитектурный памятникъ XVII вѣка.

Престоловъ въ этомъ храмѣ три. Главный—во имя св. пророка Иліи; въ придѣлахъ: въ правомъ—во имя св. апостола Андрея Первозваннаго и во имя св. великомученика Пантелеимона, въ лѣвомъ — во имя св. великомученика Мины египтянина и свв. седьми отроковъ, иже во Ефесѣ.

Настоятель—священникъ *Порфирій Ивановичъ Лебедевъ.*

Казанская церковь находится на Зеленскомъ съѣздѣ, при соединеніи послѣдняго съ Ильинскимъ, каменная, построена въ 1687 г. 1871 г., по Высочайше утвержденному фасаду отъ 14 февр. 1841 г., перестроена усердіемъ нижегородскихъ купцовъ Л. Коптева, И. Кварталова и И. Вяхирева. Престоловъ три. Главный — во славу иконы Казанскія Божіея Матери; въ придѣлахъ: правый — во имя св. великомученика Іоанна воина, лѣвый—во имя святителя и чудотворца Димитрія ростовскаго.

Настоятель—протоіерей *Александръ Петровичъ Сахаровскій.*

Козьмо-Даміановская церковь (видъ на стр. 45 Иллюстрир. Путев.) находится на углу Софроновской площади и Рождественской улицы, каменная, заложена 24 августа 1872 года, построена по проекту академика Л. В. Даля на средства нижегородскаго купца Д. А. Обрядчикова при участіи нижегород. купцовъ бр. Зайцевыхъ, Смирновыхъ, Дегтярева и Косаревой. Престоловъ три въ рядъ: средній — во имя свв. безсребренниковъ Козьмы и Даміана и св. великомученика Димитрія солунскаго, правый—во славу Покрова Богородицы и преподобнаго Марона, лѣвый—во имя священномученика Антипы и мученика Трифона. По внѣшней

архитектурѣ и внутренней отдѣлкѣ иконостаса, стѣнъ и утвари Козьмо-Даміановскій храмъ—лучшій въ Нижнемъ-Новгородѣ.

Настоятель—священникъ *Михаилъ Петровичъ Садовскій.*

Никольская церковь находится между Большой Покровкой и Зеленскимъ съѣздомъ, каменная, построена въ 1741 году на средства прихожанъ. Престоловъ три. Главный—во славу явленія иконы Тихвинскія Божіея Матери; въ придѣлахъ: правый—во имя святителя и чудотворца Николая, лѣвый—во имя преподоб. Алексія, человѣка Божія.

Настоятель—священникъ *Алексѣй Павловичъ Прилежаевъ*
Священникъ—*Василій Георгіевичъ Лебедевъ.*

Одигитріевская церковь, что на Гребешкѣ, каменная, построена въ 1719 году на средства прихожанъ. Престоловъ три. Главный — во славу иконы Божіей Матери Смоленскія; въ придѣлахъ: правый—во имя святителя и чудотворца Николая, лѣвый — во имя святого великомученика Ѳеодора Тирона.

Настоятель—священникъ *Іоаннъ Васильевичъ Востоковъ.*

Петропавловская кладбищенская церковь находится на городскомъ Петропавловскомъ кладбищѣ, на юго-восточной окраинѣ города, каменная, построена въ 1789 году на сборы жертвователей и вклады городского магистрата, купечества, мѣщанъ и др. лицъ. Престоловъ три. Главный—во имя Всѣхъ Святыхъ; въ придѣлахъ: правый—во имя первоверховныхъ апостоловъ Петра и Павла, лѣвый—во славу иконы Казанскія Божіея Матери.

Настоятель—протоіерей *Доримедонтъ Васильевичъ Покровскій.*
Священникъ—*Алексѣй Ѳеодоровичъ Воскресенскій.*
Священникъ—*Іоаннъ Алексѣевичъ Быстровидовъ.*

Покровская церковь находится на Большой Покровкѣ и углу Холоднаго переулка, построена въ 1709 году по благословенію Стефана Яворскаго, митрополита рязанскаго, каменная. Престоловъ три. Главный—во славу Покрова Пресвятыя Богородицы, въ придѣлахъ: правый—во имя великомученика Никиты, лѣвый—во имя священномученика Харалампія и святителя Николая.

Настоятель—протоіерей *Доримедонтъ Ефремовичъ Орловъ.*
Священникъ—*Діонисій Ивановичъ Листовъ.*

Похвалинская церковь находится въ верхней части города, близъ Похвалинскаго съѣзда, каменная, построена въ 1742 г.; въ 1858 году

съ сѣвера пристроенъ придѣлъ. Престоловъ три. Главный—во славу Похвалы Богородицы; въ придѣлахъ: правый—во имя св. благовѣрн. великаго князя Александра Невскаго, лѣвый—во имя святит. и чудотв. Николая.

Настоятель—священникъ *Іоаннъ Васильевичъ Никольскій.*

Преображенская кладбищенская церковь, что въ Макарьевской части, каменная, построена въ 1835 году на пожертвованія благотворителей. Престоловъ четыре. Главный — во славу Преображенія Господня, на хорахъ — во имя Игнатія Богоносца; въ трапезѣ: правый — во славу явленія иконы Божіей Матери Неопалимыя Купины, лѣвый — во славу архистратига Михаила и безплотныхъ силъ.

Настоятель—священникъ *Павелъ Григорьевичъ Фіалковскій.*

Священникъ—*Евгеній Поліеновичъ Постниковъ.*

Предтеченская церковь (видъ на стр. 49 Иллюстрир. Путев.), что на Нижнемъ базарѣ у Ивановскихъ воротъ, каменная, построена въ 1683 году. Трапеза этой церкви съ колокольнею за ветхостію въ 1887 и 1888 годахъ перестроена на средства С. и И. Иванов. Фроловыхъ. Престоловъ три. Главный—во славу рождества святого пророка и предтечи Крестителя Іоанна; въ придѣлахъ: правый—во славу архистратига Михаила, а лѣвый—во имя святыхъ и праведныхъ Симеона Богопріимца и Анны пророчицы.

Настоятель—священникъ *Николай Алексѣевичъ Мамонтовъ.*

Рождественская (Строгоновская) **Соборо-Богородицкая церковь** (видъ на стр. 43 Иллюстрир. Путев.) находится на Рождественской улицѣ на Нижнемъ базарѣ, близъ плашкоутнаго моста. Годъ основанія Рождественской церкви точно неизвѣстенъ. Въ началѣ XVI вѣка существовали въ Нижнемъ-Новгородѣ двѣ деревянныя церкви Рождества Христова и Рождества Богородицы. Первая изъ нихъ стояла на краю горы, надъ нынѣшнимъ Успенскимъ съѣздомъ, который въ старину назывался Рождественскимъ ручьемъ; вторая— на берегу р. Оки, близъ нынѣшней Софроновской площади, гдѣ въ то время оканчивался городъ. Эта послѣдняя была приходскою церковію пермскихъ солепромышленниковъ, имѣвшихъ вблизи дома и соляные амбары. Въ нижегородскомъ лѣтописцѣ упоминается о ней еще въ 1520 году по случаю бывшаго пожара, а въ Сотной грамотѣ за 1621 г. она описывается такъ: „церковь Рождество Пресвятыя Богородицы на берегу р. Оки деревянная, съ папертьми на подклѣтяхъ, верхъ шатромъ, а въ церкви: образъ Рождества Пречистыя Богородицы, мѣстный, обложенъ серебромъ (и довольно другихъ иконъ), а церковь и въ церкви всякое строеніе мірское“. По обветшаніи

этой деревянной церкви одинъ изъ солепромышленниковъ, нижегородскій гость. Симеонъ Задоринъ, въ 1653 г. построилъ близъ своего двора, въ Нижнемъ посадѣ, церковь Рождества Богородицы каменную. Эта (прежняя) каменная Рождественская церковь отстояла отъ нынѣшней саженъ на 12-ть на югъ въ гору, гдѣ былъ дворъ Задорина. Но въ 1715 году, во время большого пожара, сгорѣли обѣ Рождественскія церкви и на горѣ и подъ горой, вслѣдствіе чего приходы ихъ были соединены, и вмѣсто двухъ церквей воздвигнута одна каменная, существующая донынѣ. Храмоздателемъ ея былъ именитый и богатый человѣкъ времени императора Петра I-го Григорій Димитріевичъ Строгоновъ. Изъ подписи хромозданнаго креста, хранящагося въ церкви, видно, что она освящена въ 1719 году 21 іюня во имя Собора Пресвятыя Богородицы нижегородскимъ преосвященнымъ Питиримомъ. Сначала она была холодная и имѣла изъ трапезы три открытыя арки; но съ теченіемъ времени, когда оказалась надобность въ устройствѣ теплаго храма, то двѣ боковыя арки были заложены и вмѣсто ихъ устроены два придѣла. Для безопасности отъ давленія горы въ 1819 г. съ подгорной (сѣверной) стороны былъ подведенъ прочный каменный контрафорсъ, на верху котораго устроена довольно просторная терраса По архитектурѣ своей Рождественская церковь представляетъ собою замѣчательный памятникъ построекъ XVII вѣка; по стилю она сходна съ Георгіевскою, но имѣетъ передъ Георгіевскою то преимущество, что вмѣсто флорентійскихъ деталей и орнаментовъ на ней всѣ детали и орнаменты древне-русскаго стиля и по внѣшнему виду сильно напоминаетъ Покровскій соборъ (ц. Василія Блаженнаго) въ Москвѣ и церковь Покрова на Филяхъ, построенную въ 1693 году, въ такъ называемый „нарышкинскій періодъ“. Послѣднія реставраціи во внѣшнемъ видѣ Рождественской церкви (въ 1894 году) много измѣнили этотъ замѣчательный памятникъ XVII вѣка.

Въ числѣ достопримѣчательностей храма нужно считать мѣстныя иконы Спасителя и Божіей Матери, писанныя художникомъ Караваджіо для Казанскаго собора въ Петербургѣ, но перекупленныя у художника Строгоновымъ, Строгоновскія ризы и деревянный крестъ напрестольный, обложенный серебромъ, съ надписью: „Крестъ моленіе Димитр. Андр. и Григор. Димитр. Строгоновыхъ“.

Престоловъ три. Главный — во имя Собора Пресвятыя Богородицы; въ придѣлахъ: правый—во имя преподобнаго Онуфрія Великаго, лѣвый—во имя св. Иннокентія иркутскаго.

Настоятель—священникъ *Николай Семеновичъ Спасскій.*

Священникъ—*Николай Филипповичъ Царевскій.*

Сергіевская церковь находится на Сергіевской улицѣ, близъ Ильинской улицы, каменная, начата постройкой въ 1865 г., а освящена 1869 г. Престоловъ три. Главный—въ честь Нерукотвореннаго образа Спасителя; въ придѣлахъ: правый — во имя святителя Николая, мирликійскаго чудотворца, лѣвый—во имя преподобнаго Сергія, радонежскаго чудотворца.

Настоятель—священникъ *Александръ Іосифовичъ Соболевскій.*

Симеоновская единовѣрческая церковь находится на Ивановскомъ съѣздѣ въ кремлѣ, каменная, построена въ 1743 году въ честь Введенія во храмъ Пресвятыя Богородицы съ придѣломъ Симеона Столпника. Въ 1821 году главный престолъ вмѣсто Введенія во храмъ освященъ во имя Страстныя Богоматери. Въ 1823 г. въ честь Введенія во храмъ Богородицы былъ устроенъ особый придѣлъ въ трапезѣ, на правой сторонѣ. Въ 1839 году 13 мая по Высочайшему повелѣнію она передана нижегородскимъ единовѣрцамъ.

Настоятель—священникъ *Димитрій Петровичъ Богоявленскій.*

Слободско-Предтеченская церковь находится въ Благовѣщенской слободѣ, за Благовѣщенскимъ монастыремъ, на берегу р. Оки, каменная, построена въ 1721 году, трехпрестольная. Главный — въ честь Введенія во храмъ Богоматери; въ предѣлахъ: правый — во имя Рождества пророка и предтечи Господня Іоанна, лѣвый—во имя Всѣхъ Святыхъ.

Настоятель—священникъ *Димитрій Александровичъ Добролюбскій.*

Срѣтенская церковь находится въ началѣ Тихоновской улицы, каменная, построена въ 1742 году; въ 1831 году теплая церковь вновь распространена на средства прихожанъ. Престоловъ три. Главный — въ честь Срѣтенія Господня; правый — въ честь иконы Казанскія Божіей Матери, лѣвый—во имя св. Тихона амафунтскаго чудотворца.

Настоятель—священникъ *Михаилъ Рафаиловичъ Кудрявцевъ.*

Священникъ—*Леонидъ Ивановичъ Бѣлавинъ.*

Троицкая (верхнепосадск.) **церковь** находится въ концѣ Большой Печерской улицы, на площади, противъ зданія Маріинскаго института, построена взамѣнъ упраздненной въ 1836 году Пятницкой церкви, въ 1856 г., по иниціативѣ и особыми стараніями преосвящ. Іереміи, а окончательно отстроена и освящена 1867 года, іюля 16 дня. Престоловъ три. Главный—во славу Живоначальныя Троицы; въ правой сторонѣ—во имя святителя Николая, мирликійскаго чудотворца, на лѣвой — во имя Св. Параскевы Пятницы.

Настоятель—священникъ *Павелъ Васильевичъ Никольскій.*

Священникъ—*Іоаннъ Константиновичъ Коринскій.*

Троицкая (нижнепосадск.) **церковь** находится на Рождественской улицѣ, на Нижнемъ базарѣ, на углу Троицкаго переулка, каменная, построена въ 1663 году посадскимъ человѣкомъ И. Г. Языковымъ; затѣмъ въ 1863 году вновь перестроена по Высочайше утвержденному плану стараніемъ купца Вас. А-сѣевича Буянова, а въ 1887 и 1889 гг. въ ней произведенъ значительный капитальный ремонтъ М. М. Рукавишниковымъ. Престоловъ три. Главный — во славу Живоначальныя Троицы; въ придѣлахъ: правый — въ честь Божіей Матери и иконы Ея Донскія, лѣвый—во имя преподобнаго Ѳеодосія, тотемскаго чудотворца.

Настоятель—протоіерей *Василій Димитріевичъ Строгородскій.*

Трехсвятительская церковь находится на юговосточной окраинѣ города, при соединеніи Нѣмецкой улицы съ Канатной, каменная, построена въ 1860 году по иниціативѣ преосвящ. Іереміи, нижегородскимъ купцомъ Лукою Максимовичемъ Коптевымъ. Престоловъ три. Главный—во имя трехъ святителей московскихъ—Петра, Алексія и Іоны; по правую сторону — во имя св. апостола Іассона и святителя и чудотворца Николая, а по лѣвую сторону — св. евангелиста Луки и преполобнаго мученика Андрея критскаго.

Настоятель—священникъ *Павелъ Петровичъ Іорданскій.*

Священникъ—*Павелъ Евгеньевичъ Троицкій.*

Успенская церковь находится близъ Ильинской ул., на вѣнцѣ горы, надъ Софроновскою площадью, каменная, построена въ 1672 году посадскимъ человѣкомъ Аѳанасіемъ Фирсовымъ Олисовымъ, въ 1715 г. сгогорѣла, почему въ томъ же году была возобновлена и освящена. Трапеза перестроена въ 1834 году усердіемъ прихожанъ. Престоловъ три. Главный—во славу Успенія Божіей Матери; въ придѣлахъ: правый—во имя препод. Алексія, человѣка Божія, лѣвый—во имя свв. мучениковъ князей Бориса и Глѣба.

Настоятель—священникъ *Николай Александровичъ Фаминскій.*

Церкви другихъ христіанскихъ исповѣданій.

Католическая церковь находится на Зеленскомъ съѣздѣ (видъ на стр. 46 Иллюстр. Путевод.), каменная, романской архитектуры, построена въ 1863 г., и главный престолъ освященъ во имя Успенія Божіей Матери.

Настоятель—ксендзъ *Іосифъ Іосифовичъ Буйно.*

Лютеранская кирка находится на Большой Покровкѣ (видъ на стр. 25 Иллюстр. Путевод.), каменная, въ стилѣ возрожденія, съ порталомъ и отдѣльною колокольнею позднѣйшей постройки. Самая кирка построена въ 1828 году на пожертвованія полковника Свюберга и дѣйст. ст. сов. Карла Ребиндера.

Настоятель—пасторъ *Эрнестъ Ивановичъ Гольцмейеръ*.

Учебныя заведенія Нижняго-Новгорода.

Нижегородская губернская гимназія (видъ на стр. 22 Иллюстр. Путевод.) находится на Благовѣщенской площади, преобразовалась изъ главнаго народнаго училища, открытаго въ 1781 году, въ мартѣ 1808 г., съ каковаго времени и помѣщается въ настоящемъ зданіи. Зданіе губернской гимназіи устроено изъ трехъ: центральнаго и двухъ боковыхъ флигелей, сведенныхъ въ 1836—1841 гг. подъ одинъ фасадъ.

Въ нижегородской губернской гимназіи получили образованіе: В. И. Васильевъ (лингвистъ), В. А. Демидовъ (поэтъ), С. В. Ешевскій (историкъ), П. И. Мельниковъ (писатель), П. Д. Боборыкинъ (писатель), А. С. Гацискій (публицистъ) и мн. др.

При гимназіи замѣчательные фундаментальная библіотека и физическій кабинетъ. Число учениковъ гимназіи—450 человѣкъ. Плата за ученье 46 р. въ годъ.

Директоръ с. с. Николай Яковлевичъ Самойловичъ. Инспекторъ кол. сов. Николай Вас. Холодковскій. Законоучитель канд. богосл., свящ. Пав. Григор. Политковскій.

Пансіона при гимназіи нѣтъ; есть братская квартира свв. Кирилла и Меѳодія, въ которой на братскомъ содержаніи помѣщается 30 человѣкъ бѣднѣйшихъ учениковъ гимназіи.

Нижегородскій дворянскій институтъ императора Александра II (видъ на стр. 28 Иллюстр. Путевод.) находится на Варваркѣ, основанъ въ 1844 году на средства нижегородскаго дворянства. Во время своего пятидесятилѣтняго существованія институтъ много принесъ пользы образованію дѣтей дворянъ, а также и другихъ сословій.

При институтѣ домовая церковь однопрестольная — во имя св. благовѣрнаго великаго князя Александра Невскаго, построенная въ 1845 г. Число учениковъ института 250 человѣкъ. Плата за ученье въ годъ съ приходящихъ 75 р. съ пансіонеровъ 400 руб. Число живущихъ въ институтскомъ пансіонѣ до 80 человѣкъ.

Почетный попечитель института А. В. Баженовъ. Директоръ д. ст. с. Гавріилъ Гавріиловичъ Шапошниковъ. Инспекторъ с. с. А. А. Аллендорфъ. Законоучитель канд. богосл., свящ. Н. М. Архангельскій. Врачъ с. с. С. Н. Зененко. Ктиторъ церкви И. Н. Топорковъ.

Нижегородское Владимірское реальное училище (видъ на стр. 24 Иллюстр. Путев.) находится на Бол. Покровкѣ, противъ ц. Покрова, открыто въ 1877 году. Число учениковъ 230 человѣкъ. Плата за ученье: въ приг. кл. 40 р. въ годъ, въ друг. кл. 46 р. въ годъ.

Почетный попечитель, потомственный почетный гражданинъ М. Ѳ. Каменскій. Директоръ д. ст. с. Александръ Гавриловичъ Шапошниковъ. Исполн. обязанн. инспектора с. с. М. А. Карякинъ. Законоучители: прот. А. Т. Знаменскій и свящ., канд. богосл., А. Е. Некрасовъ. Врачъ с. с. Н. Н. Смирновъ.

Примѣчаніе. При реальномъ училищѣ предполагается открыть въ 1896 г. средне-механико-техническое училище (закладка зданія была совершена 30 іюля 1895 г.). Приспособленіе и постройка мастерскихъ потребуетъ расхода до 105 тыс , что будетъ покрыто суммами отъ города, земства и пожертвованіями, содержаніе же училища будетъ отнесено на счетъ правительства.

Маріинская женская гимназія (видъ на стр. 39 Иллюстр. Путев.) находится на Ильинкѣ, близъ ц. Вознесенія, открыта въ 1859 году 29 марта. Число ученицъ 520. Плата за ученье въ годъ 30 р.; за рис. 2 р., за одинъ языкъ 15 р., за два 20 р., за три 25 р. (французскій, нѣмецкій и латинскій), за танцы 5 р.

Предсѣдатель совѣта директоръ губернской гимназіи Н. Я. Самойловичъ. Начальница Варвара Яковлевна Распопова. Законоучители: прот. Н. П. Успенскій и свящ. М. П. Садовскій. Врачъ Золотницкій.

Маріинскій институтъ благородныхъ дѣвицъ (видъ на стр. 35 Иллюстр. Путевод.) находится на Верхне-Волжской набережной, открытъ въ 1852 году 23 апрѣля.

При Маріинскомъ институтѣ домовая церковь однопрестольная во имя св. равноапостольныя Маріи Магдалины, устроенная въ 1858 году. Число ученицъ болѣе 200. Плата за ученье съ приходящихъ 100 р., а съ пансіонерокъ 300 р. въ годъ. Плата за обученье музыкѣ 50 р.

Начальница Н. А. Быкова. Инспекторъ классовъ д. ст. с. Сигизмундъ Себальд. Сивицкій. Законоучитель свящ. В. Ѳ. Успенскій. Врачъ—консультантъ с. с. С. Н. Зененко, врачъ с. с. Д. А. Вѣнскій.

Нижегородскій графа Аракчеева кадетскій корпусъ находится въ кремлѣ въ особомъ громадномъ зданіи, близъ Архангельскаго собора,

переведенъ въ Нижній изъ Новгородской губерніи въ 1868 году. Число учащихся 370 человѣкъ.

При Аракчеевскомъ кадетскомъ корпусѣ церковь, называемая Успенскимъ соборомъ, построенная вблизи Архангельскаго собора въ 1827 г. Успенскій соборъ трехпрестольный. Главный — во имя Успенія Божіей Матери, правый — во имя св. Сѵмеона Столпника, лѣвый — во имя св. равноапостольныя Маріи Магдалины. Успенскій соборъ принятъ въ вѣдѣніе Аракчеевскаго корпуса въ 1868 году.

Директоръ генералъ-маіоръ Александръ Георгіевичъ Рейнеке. Инспекторъ классовъ полк. Вик. Конст. Хартулари. Законоучитель маг. богосл., прот. А-дръ А-евичъ Крыловъ.

Нижегородское рѣчное училище (видъ на стр. 41 Иллюстр. Путевод.) находится на Почаинской улицѣ, въ особомъ зданіи, основано въ 1887 году по иниціативѣ и стараніемъ начальника губерніи генералъ-лейтенанта Н. М. Баранова. Начальникъ училища кап. по адмир. Пав. Ал—сѣевичъ Ресинъ.

Нижегородское уѣздное училище. Почетный смотритель потомств. почетный гражд. Ив. Никол. Топорковъ. Штатный смотритель к. ас. Ив. Ѳед. Введенскій. Законоучитель свящ. Пав. Петр. Добронравовъ. Врачъ к. с. Сергѣй Тимоф. Гликманъ. Число учащихся 250 ч. Плата за ученье въ годъ 3 руб.

Нижегородское городское училище св. кн. Владиміра. Почетный смотритель потомств. почетн. гражд., ниж. 1-й гильдіи купецъ Мих. Ѳед. Каменскій. Учитель-инспекторъ к. ас. Ал-сѣй Авраам. Соколовъ. Законоучитель прот. Іоаннъ Вас. Яхонтовъ. Врачъ к. ас. Семенъ Яковл. Надельманъ. Число учащихся 137 ч.

Нижегородское городское Кулибинское ремесл. училище (видъ на стр. 33 Иллюстр. Путев.), открытое въ 1872 г. въ память нижегородскаго самоучки И. П. Кулибина, замѣчательно своими машино-строительными мастерскими. Предсѣдатель Совѣта Ниж. 1-й гильд. купецъ Яковъ Емельян. Башкировъ. Смотритель училища кол. асс. Иванъ Александровичъ Игнатьевъ. Законоучитель свящ. Мих. Іоанн. Парійскій Врачъ училища Вас. Вас. Баулинъ. Число учащихся 139. Плата за ученье въ годъ съ пансіонеровъ 150 р., съ приходящихъ 20 р.

Нижегородская духовная семинарія находится на востокъ отъ кремля, на площади, называемой Семинарской (на планѣ В), въ громадномъ зданіи, построенномъ въ 1828 году, при преосвященномъ нижегородскомъ Аѳанасіи, на отпущенныя правительствомъ суммы въ количествѣ 122,141 р. Семинарскій корпусъ представляетъ собою величественное по

архитектурѣ зданіе съ порталомъ, украшеннымъ восьмью колоннами тосканскаго ордена.

При семинаріи, въ семинарскомъ саду, находится каменная церковь— во имя преподобнаго Іоанна Дамаскина, построенная въ 1747 г. Въ числѣ св. иконъ семинарскаго храма замѣчательны мѣстныя иконы и храмовой образъ преподобнаго Іоанна Дамаскина. Въ алтарѣ семинарской церкви находится художественно исполненная картина „Положеніе Христа во гробъ", писанная въ 1875 г. воспитанникомъ семинаріи В. И.

Духовная семинарія и духовная консисторія.

Виноградовымъ, и по распоряженію тогдашняго преосвященнаго нижегородскаго Іоанникія, нынѣ митрополита кіевскаго, составляла запрестольный образъ семинарскаго храма.

Въ семинаріи находится богатая по числу рѣдкихъ экземпляровъ старинныхъ книгъ и рукописей (собственноручное поученіе св. Димитрія ростовскаго) фундаментальная библіотека, физическій кабинетъ съ замѣчательнымъ фонаремъ работы Кулибина, а также кабинеты минералогическій и нумизматическій.

Кромѣ того, при семинаріи съ разрѣшенія Св. Синода съ 1886 года

находится епархіальное церковное древлехранилище, въ которомъ есть рѣдкіе экземпляры рукописей (1509 г.), старопечатныхъ книгъ (1517 г.) и актовъ (1594 г.).

Нижегородская духовная семинарія во время 175-лѣтняго своего существованія (беремъ время 1721 года, когда при архіерейскомъ домѣ архіепископомъ Питиримомъ было учреждено славяно-еллинское училище) принесла много пользы не только мѣстному духовному просвѣщенію, но и духовному просвѣщенію далеко за предѣлами нижегородской епархіи. Достаточно указать, что въ ней получили образованіе многіе іерархи русской Церкви: Палладій, бывшій епископъ рязанскій, Іоаннъ, архіепископъ новочеркасскій, Іустинъ, архіепископъ херсонскій, епископъ Антоній (Радонежскій) Веніаминъ (Николаевскій), архіепископъ иркутскій, Палладій (Раевъ—ученикъ, преподаватель и инспекторъ), митрополитъ с.-петербургскій, епископъ Михаилъ (Лузинъ), Алексій (Соболевъ), епископъ вологодскій; извѣстный синологъ архимандритъ Петръ (Каменскій) Пекинскій; протоіереи: Раевскій (въ Вѣнѣ), Соколовъ (въ Берлинѣ), Пѣвницкій (въ Штутгардѣ); профессора академій: Катанскій, Глоріантовъ, Елеонскій и Садовъ (въ С.-Петербургѣ); Орнатскій (въ Кіевѣ); Знаменскій, Добротворскій и прот. Владимірскій (въ Казани); университетовъ: Виноградовъ (въ Казани), Годневъ (тамъ же); писатели: Н. А. Добролюбовъ и мн. др.

Число учащихся въ нижегородской духовной семинаріи 398 челов. При семинаріи устроено съ 1875 г. образцовое епархіальное общежитіе на 170 ч. (Верхне-Волжская набережная) въ особомъ громадномъ зданіи.

Ректоръ семинаріи, кандидатъ богословія, протоіерей Геннадій Васильевичъ Годневъ.

Инспекторъ семинаріи, магистръ богословія, с. с. Григорій Аѳанасьевичъ Полисадовъ.

Врачъ семинаріи с. с. Дм. А-дрчъ Вѣнскій.

Нижегородское мужское духовное училище помѣщается въ особомъ громадномъ зданіи, построенномъ въ 1891 году, на Сергіевской улицѣ, близъ церкви Сергія. Училище это послѣ реформы духовно-учебныхъ заведеній въ 1867 году было переведено изъ зданія духовной семинаріи въ бывшее здѣсь подворье упраздненнаго Макарьевскаго монастыря.

Число учениковъ училища 250 ч.

Смотритель училища, канд. богосл., ст. сов. Василій Алексѣевичъ Миловидовъ.

Помощникъ смотрителя, кандид. богословія, Николай Николаевичъ Іорданскій.

Нижегородское епархіальное женское училище (видъ на стр. 24 Иллюстр. Путевод.) находится на Большой Покровкѣ, на углу Холоднаго переулка, открыто въ 1866 году и назначается главнымъ образомъ для образованія дочерей духовенства нижегородской епархіи, хотя принимаются въ него и дочери лицъ свѣтскаго сословія. Училище руководствуется Высочайше утвержденнымъ 20 сентября 1868 г. уставомъ и циркулярными предписаніями Учебнаго Комитета при Св. Сѵнодѣ и инструкціей, утвержденной епархіальнымъ архіереемъ. По уставу училища, окончившія курсъ воспитанницы училища пользуются правомъ званія домашней учительницы.

При училищѣ находится домовая церковь во имя Введенія во храмъ Пресвятыя Богородицы, переведенная въ 1891—92 годахъ изъ прежняго помѣщенія въ одну изъ большихъ залъ училища, въ которой особо приспособленныя двери въ аркахъ во время учебныхъ занятій скрываютъ солею и алтарь храма.

Число учащихся 378 дѣвочекъ, въ томъ числѣ 232 духовнаго званія, а остальныя свѣтскаго сословія.

Совѣтъ училища: Предсѣдатель, канд. богосл., священникъ Михаилъ Рафаиловичъ Кудрявцевъ; начальница училища, дѣвица изъ дворянъ, Марія Ивановна Симанская; инспекторъ классовъ, канд. богослов., свящ. Пав. Алексѣев. Тихонравовъ.

При женскомъ училищѣ находится епархіальный дѣтскій пріютъ, открытый въ 1875 г., управляемый совѣтомъ училища. Воспитываются около 20 сиротъ мальчиковъ и 20 дѣвочекъ.

Начальное народное образованіе Нижняго-Новгорода.

Начальныхъ училищъ въ Нижнемъ-Новгородѣ 38 (съ частными школами 3 разряда и приходскими), съ общимъ числомъ учащихся до 3500 ч.

Новый городской театръ.

Новый городской каменный театръ (видъ въ особомъ приложеніи) построенъ по проекту профессора архитектуры В. А. Шретера городскимъ архитекторомъ, гражданскимъ инженеромъ Павломъ Петровичемъ Малиновскимъ, принявшимъ на себя завѣдываніе работами, конструированіе и разработку архитектурныхъ деталей на мѣстѣ.

Стиль зданія смѣшанный италіанскій „ренесансъ“.

По наружному виду театръ производитъ очень пріятное впечатлѣніе расположеніемъ массъ зданія и тщательной обработкой деталей.

Площадь, занимаемая зданіемъ театра, равняется 350 кв. саж., изъ коихъ половина приходится на долю сцены и служебныхъ помѣщеній, а другая собственно предназначена для зрителей (зрительный залъ, буфеты, фойе и пр).

Покрытъ театръ оцинкованнымъ желѣзомъ завода „Славянинъ" въ Нижнемъ; изъ этого же желѣза приготовлены и водотечныя трубы, пропущенныя спереди фасада внутри стѣнъ.

Зданіе снабжено главнымъ центральнымъ входомъ въ главный вестибюль, изъ коего зритель можетъ попасть непосредственно въ партеръ, а по боковымъ лѣстницамъ вестибюля—и въ бельэтажъ.

Для амфитеатра имѣются также двѣ спеціально устроенныхъ по бокамъ театра лѣстницы съ отдѣльными входами, симметрично съ которыми здѣсь же расположены боковые пожарные выходы изъ зрительнаго зала.

Литерныя ложи снабжены отдѣльными подъѣздами, съ особыми лѣстницами.

Помѣщеніе сцены и артистовъ имѣетъ свои двѣ лѣстницы.

Всего лѣстницъ 8, а пожарныхъ выходовъ 11; если же принять во вниманіе, что театръ выстроенъ изъ камня и желѣза и снабженъ водопроводомъ, могущимъ подавать массу воды (на сценѣ дождь), то въ пожарномъ отношеніи театръ вполнѣ обезпеченъ.

Размѣръ сцены—6,33 саж. въ глубину и 10 саж. въ ширину (у рампы 5,33). Сцена снабжена всѣми новѣйшими приспособленіями — подъемными и опускными декораціями, двойнымъ трюмомъ и пр.

Декораціи, кулисы и передній занавѣсъ написаны классным художникомъ г. Маловымъ.

Самый зрительный залъ — 3-ярусный: 1) партеръ: 18 ложъ (на 4 мѣста каждая), изъ коихъ 2 литерныхъ на 6 мѣстъ, и до 320 креселъ; 2) бельэтажъ: 19 ложъ, на 6 мѣстъ каждая, и двѣ литерныя и 3) амфитеатръ на 480 мѣстъ. Всего театръ можетъ вмѣстить до 1000 зрителей.

Внутренность театра богато отдѣлана лѣпными и штукатурными украшеніями и изящно омеблирована.

Нужно отдать полную справедливость автору проекта, что мѣста расположены очень хорошо, что вопроса о выборѣ того или другого № мѣста, особенно въ амфитеатрѣ, не можетъ быть и рѣчи,—всѣ одинаково хороши.

Къ услугамъ публики два фойе, расположенныя въ бельэтажѣ и амфитеатрѣ, 2 буфета, особая курительная комната и балконы, служащіе

лѣтомъ въ качествѣ тѣхъ же фойе, а на случай пожара спасательнымъ средствомъ.

Отопленіе театра паро-водо-духовое, вентиляція электро-термическая, съ расчетомъ на охлажденіе воздуха въ верхнихъ рядахъ амфитеатра до 18° R въ концѣ актовъ.

Отопленіе устроено фирмой „В. Залѣсскій и К°“ въ Москвѣ.

Освѣщеніе театра электрическое—лампочками накаливанія, при чемъ для сцены сдѣланы различныя приспособленія для свѣтовыхъ эффектовъ.

Къ каменнымъ работамъ по постройкѣ театра приступлено 18 іюля 1894 года.

Театръ построенъ на средства правительства и города.

Мѣстная пресса.

Нижегородскія Губернскія Вѣдомости (еженедѣльно). Редакторъ неоф. части Георгій Петровичъ Демьяновъ.

Нижегородскія Епархіальныя Вѣдомости (два раза въ мѣсяцъ). Редакторъ ректоръ семинаріи прот. Геннадій Васильевичъ Годневъ.

Нижегородскій Листокъ—большая ежедневная газета. Редакторъ Григорій Николаевичъ Казачковъ.

Волгарь—большая ежедневная газета. Редакторъ-издатель Сергѣй Ивановичъ Жуковъ.

Нижегородская Почта—ежедневная газета въ ярмарочное время. Редакторъ-издатель Викторъ Николаевичъ Пастуховъ.

Нижегородскій Вѣстникъ пароходства и промышленности (ежемѣсячно). Редакторъ Василій Ивановичъ Калашниковъ.

Библіотеки и музеи.

Городская общественная библіотека и при ней кабинетъ для чтенія—Б. Покровка, д. Фролова. Открыта ежедневно съ 1 сент. по 1 мая съ 10 ч. до 3 ч. и съ 5 ч. до 8 ч., съ 1 мая по 1 сент. съ 10 ч. до 2 ч. и съ 4 до 6 ч.; въ праздники съ 12 ч. до 4 час.

Безплатная народная библіотека и читальня общества распространенія начальнаго образованія (открыта 22 января 1895 г.)—пользованіе книгами безплатно (Малая Печерка, д. Булычева). Открыта ежедневно отъ 11 до 1 часу и отъ 3 до 9 вечера.

Кромѣ городской общественной библіотеки и народной читальни въ Нижнемъ существуютъ слѣдующія:

Библіотека Коммерческаго клуба (доступна только членамъ клуба).

Библіотека Всесословнаго клуба (доступна только членамъ клуба).

Библіотека Торгово-Промышленнаго клуба.

Библіотека губернской гимназіи, въ которой есть весьма рѣдкіе экземпляры.

Библіотека „Владимірскаго“ реальнаго училища.

Библіотека духовной семинаріи (есть рѣдкіе печатные экземпляры и рукописи).

Библіотека при Аракчеевскомъ кадетскомъ корпусѣ (составл. часть библіотеки графа Аракчеева); есть много рѣдкихъ экземпляровъ. Въ библіотекѣ Аракчеевскаго кадетскаго корпуса достойно вниманія собраніе нѣкоторыхъ кабинетныхъ вещей графа Аракчеева, портретъ графа во весь ростъ работы худ. Доу, мраморный бюстъ императораАлександра I, Торвальдсена и др.

Библіотека архивной комиссіи (доступна только членамъ комиссіи), наход. въ Ивановской башнѣ кремля.

Библіотека покойнаго П. И. Мельникова, преимуществ. историческ. Много библіографическихъ рѣдкостей, книги по части изслѣд. мѣстнаго края, по расколу, рукописи; находится во временномъ пользованіи ниж. ученой архивной комиссіи (доступна только членамъ комиссіи).

Частная библіотека А. И. Попова, имѣющая богатый выборъ новѣйшей русской и иностранной литературы, помѣщается на Осыпной ул , въ д. Пальцева. Пользованіе книгами по подпискѣ.

Библіотека статистическаго комитета (доступна только членамъ комитета).

Библіотека покойнаго А. С. Гацискаго.

Библіотека земскаго естественно-историческаго музея (Тихоновская улица, д. губ. земства). Музей открытъ для обозрѣнія ежедневно отъ 12 до 3 час. пополудни.

Епархіальное церковное древлехранилище при духовной семинаріи.

Частное собраніе А. О. Карелина, при его художественной и фотографической мастерской на Жуковской ул., въ д. Стрепетовой. Коллекція картинъ, рѣдкаго фарфора, старинныхъ одеждъ, мебели, бронзы и т. п. (доступно съ особаго разрѣшенія владѣльца).

Клубы.

Коммерческій клубъ—Грузинскій переулокъ, домъ Рукавишникова.

Открытъ ежедневно съ 6 часовъ до 1 часу пополуночи, исключая послѣднихъ дней Страстной недѣли, 1 дня Пасхи, 1 дня Рождества и кануна двунадесятыхъ праздниковъ.

Членскій взносъ 11 рублей въ годъ.

Въ 5 часовъ утра клубъ обязательно закрывается.

При клубѣ библіотека, изъ которой члены клуба имѣютъ право брать книги на домъ по особо выдаваемой книжкѣ.

Всесословный клубъ—Алексѣевская улица, домъ Торсуева.

Клубъ открытъ ежедневно съ 10 часовъ утра до $1^1/_2$ ч. пополуночи.

Избраніе въ члены производится круглый годъ, простымъ большинствомъ шаровъ, по предложенію двухъ изъ членовъ.

Членскій взносъ 5 р. въ годъ.

Торгово-промышленный клубъ—Макар. часть, 3 лин., д. Булычева.

Клубъ открытъ ежедневно до $1^1/_2$ ч. пополуночи.

Военно-офицерское собраніе—помѣщается въ кремлѣ близъ Аракчеевскаго корпуса, въ зданіи такъ называемыхъ „Бѣлыхъ казармъ".

Ученыя и благотворительныя общества Н.-Новгорода.

Нижегородская губернская ученая архивная комиссія. Непремѣнный попечитель, генералъ-лейтенантъ Николай Михайловичъ Барановъ. Предсѣдатель Александръ Александровичъ Савельевъ.

Нижегородская епархіальная церковно-археологическая комиссія. Непремѣнный попечит. преосвященный Владиміръ, епископъ нижегородскій.

Нижегородское управленіе общества спасанія на водахъ, состоящаго подъ покровительствомъ **Ея Императорскаго Величества.** Предсѣдатель генералъ-лейтенантъ Ник. Мих. Барановъ.

Нижегородское отдѣленіе **Императорскаго** русскаго техническаго общества. Пред. Павелъ Петровичъ Боклевскій.

Нижегородское отдѣленіе **Императорскаго** русскаго музыкальнаго общества. Предсѣд. Ник. Ѳед. Киршбаумъ.

Кружокъ любителей физики и астрономіи. Предсѣд. Сергѣй Васил. Щербаковъ.

Нижегородскій епархіальный Комитетъ правосл. миссіонер. общества, состоящаго подъ покровительствомъ **Ея Императорскаго Величества, Государыни Императрицы**. Предсѣдатель преосвящ. Владиміръ, епископъ нижегородскій.

Общество поощренія высшаго образованія. Предсѣдатель Александръ Вас. Баженовъ.

Нижегородское мѣстное управленіе общества Краснаго Креста. Предсѣдатель, т. е., гофмейстеръ Двора Его Императорскаго Величества Ник. Ив. Приклонскій.

Нижегородская община сестеръ милосердія. Попечительница супруга генер. лейтенанта Ал. Ив. Баранова.

Нижегородское отдѣленіе общества Бѣлаго Креста. Предсѣдательница правленія отдѣленія Софья Петровна Рейнеке.

Общеетво вспоможенія бѣднымъ г. Нижняго-Новгорода. Предсѣдательница супруга генер.-лейтенанта Александра Ивановна Баранова.

Общество охраненія народнаго здравія. Предсѣдатель А. В. Баженовъ.

Общество вспоможенія частному служебному труду. Предсѣдатель правленія Петръ Иван. Лельковъ.

Общество нижегородской земледѣльческой исправ. колоніи малолѣтнихъ. Предсѣдатель Дм. Вас. Лекгеръ.

Братство свв. Кирилла и Меѳодія. Предсѣдатель пот. поч. гражд. Митрофанъ Михайловичъ Рукавишниковъ.

Общество вспоможенія бѣднымъ ученикамъ реальнаго училища. Предсѣдатель потомст. почетн. гражд. Мих. Ѳед. Каменскій.

Общество пособія бѣднѣйшимъ ученицамъ женской гимназіи. Предсѣдательница А. И. Баранова.

Общество распространенія начальнаго образованія въ Ниж. губерн. Предсѣдат совѣта Дм. Ард. Глазовъ.

Общество взаимнаго вспомоществованія учителямъ и учительницамъ Нижегород. губерн. Предсѣдатель Серг. Сергѣев. Баршевъ.

Общество для пособія учащимся въ начальныхъ народныхъ училищахъ г Нижняго-Новгорода.

Общество „Ясли". Предсѣдательница Александра Сергѣевна Меморская.

„Домъ трудолюбія". Попечитель Мих. Франц. Кульчицкій

Братство св. Георгія, основат. Нижн.-Новгорода. Предсѣдат. преосвященный Алексій, епископъ балахнинскій. Товарищъ предсѣд. прот. Ал. Андр. Крыловъ.

Братство св. Креста. Предсѣдат. преосвящ. Алексій, еписк. балахнинскій. Товарищъ предсѣдат. ректоръ семинаріи, прот. Геннадій Вас. Годневъ.

Мининское братство. Предсѣдат. ниж. 1-й гильд. купецъ Михаилъ Андр. Зайцевъ.

Макарьевское братство. Предсѣдатель потомственный почетный гражданинъ, 1-й гильдіи купецъ, Мих. Фед. Каменскій.

Нижегородскій отдѣлъ россійскаго общества покровительства животнымъ. Членъ-секретарь А. П. Мельниковъ.

Нижегородское общество охотниковъ конскаго бѣга. Президентъ, ге-

нералъ-лейтенантъ Н. М. Барановъ. Вице-президентъ кап. Ник. Алексѣевичъ Терновскій.

Личный составъ служащихъ въ правительственныхъ и общественныхъ учрежденіяхъ Нижняго-Новгорода.

Губернаторъ—генералъ-лейтенантъ Николай Михайловичъ Барановъ.

Правитель канцеляріи губернатора—с. с. Николай Ивановичъ Харламповичъ. (Флигель дворца).

Губернское Правленіе.

(Кремль, зданіе присутств. мѣстъ).

Вице-губернаторъ—с. с. Константинъ Платоновичъ баронъ Фредериксъ. Старшій совѣтникъ—д. с. с. Владиміръ Ивановичъ Парфеновъ (М. Печерка, д. Троицкаго). Совѣтникъ — с. с. Николай Петровичъ Соболевъ (Холодный пер. д. Богомолова).

Врачебное отдѣленіе. Врачебный инспекторъ—и. д., д. с. с. Иванъ Семеновичъ Ершовъ, (Ильинка, д. Наумова). Помощникъ его—с. с. Діонисій Ѳедоровичъ Рѣшетилло (уголъ Звѣздин. и Б. Покровки, собств. домъ). Штатный фармацевтъ—Ник. Ивановичъ Кольбергъ.

Строительное отдѣленіе. Губернскій инженеръ—к. с. Антонъ Ромуальдовичъ Станкевичъ (Б. Ямская, д. Смирнова). Губернскій архитекторъ—н. с. Мих. Игнат. Кунцевичъ.

Присутствіе по фабричнымъ дѣламъ. Старшій фабричный инспекторъ—к. секр. Вас. Ив. Милютинъ (Б. Покровка, домъ Малова). Младшій—Мих. Ив. Селивановскій (Больничн. ул , д. Пойковой).

Чертежное отдѣленіе. Губернскій землемѣръ — ст. сов. Константинъ Ник. Михайловскій (Ковалиха, д. Гущина).

Губернскій предводитель дворянства — тайн. с., гофмейстеръ Двора Его Императорскаго Величества Николай Ивановичъ Приклонскій (домъ дворянства, на Больш. Покровкѣ).

Губернское по воинскимъ дѣламъ присутствіе. Предсѣдатель—губернаторъ. Членъ, завѣдующій дѣлопроизводствомъ присутствія—н. сов. Викторъ Вас. Алемасовъ (Грузинскій пер., свой домъ).

Губернское присутствіе. Предсѣдатель—губернаторъ. Непремѣнные члены: д. с. с. Іосифъ Павловичъ Кутлубицкій (Жуковская ул., домъ Кузь-

мина-Короваева); тит. сов. Александръ Ипполитовичъ Зыбинъ (Зеленскій съѣздъ, д. Мусиной).

Губернское по земскимъ и городскимъ дѣл. присутствіе. Предсѣдатель—губернаторъ.

Секретарь—с. с. Александ. Ник. Тошаковъ (Арестантская площадь, д. Фуникова).

Зданіе присутственныхъ мѣстъ въ кремлѣ.

Губернскій попечительный о тюрьмахъ комитетъ. Вице-президенты: губернаторъ и епархіальный епископъ. Секретарь комитета—н. сов. Викторъ Вас. Алемасовъ (Грузинскій пер., свой домъ). Бухгалтеръ комитета—губ. секр. Ник. Никол. Колесницкій (Мартыновская ул., свой домъ).

Губернскій статистическій комитетъ. Предсѣдатель—губернаторъ. Секретарь—Андрей Ив. Звѣздинъ (Всѣсвятскій пер., д. Смирнова).

Губернскій училищный совѣтъ. Предсѣдатель губернскій предводитель дворянства. Члены: отъ М. Н. Просв.—директ. народныхъ училищъ, д ст. сов. Дм. Ард. Глазовъ; директ. губернской гимназіи с. с. Ник. Як. Самойловичъ; отъ духовн. вѣдом.—прот. Іоаннъ Захар. Виноградовъ; отъ земства Ал-др. Вас. Баженовъ, Іос. Павл. Кутлубицкій; отъ Министерства Внутр. Дѣлъ—Вл. Ив. Парфеновъ

Губернское жандармское управленіе.

Начальникъ управленія полковникъ Николай Михайловичъ Куртьяновъ

Особое временное отдѣленіе по охраненію общественнаго порядка и безопасности въ Н.-Новгородѣ. Начальникъ—полковникъ Пав. Никол. Евецкій (М. Печерка, домъ Петропавловскихъ).

Нижегоредское городское полицейское управленіе.

Полиціймейстеръ (и. д.) кол. сов. Петръ Яковлевичъ Яковлевъ. (Мал. Печерка, д. Булычева). Пристава частей: 1-й Кремлевской—Игнатьевъ (и. д); 2-й Кремлевской—. . . . . Рождественской—Прозоровъ (и. д.); Макарьевской—Воскресенскій.

Рѣчная полиція. Начальникъ—капитанъ по адмиралт. Пав. Ал-сѣевичъ Ресинъ (Почаинская ул.. д. Рѣчного училища).

Почтово-телеграфный округъ.

(Уголъ Ильинки и Сергіевской, д. Блинова).

Управленіе округа. Начальникъ округа—д. с. с. Сергѣй Мих. Ушаковъ; помощникъ начальника округа—к. с. Ив. Адамовичъ Островскій. (Оба при помѣщеніи управленія округомъ).

Почтово-телеграфная коотора № 1. Начальникъ—к. с. Сергѣй Ефимовичъ Павловъ; помощникъ его—к. с. Алексѣй Евграфовичъ Орлеанскій (при конторѣ на Благовѣщенской площади).

Почтово-телеграфная контора № 2. Начальникъ (испр. долж.)—над. сов. Люціанъ Семен. Гутовскій (при конторѣ, Рождественская ул., домъ Блиновыхъ).

Почтово-телеграфная контора № 3. Начальникъ конторы—над. сов. Ив. Ив. Яновъ; помощникъ его. кол. сов. Александръ Александровичъ Андреевъ. (Макарьевская часть, д. бр. Кузнецовыхъ).

Управленіе государственными имуществами.

(Варварка, д. управ.)

Управляющій—с. с. Люціанъ Севериновичъ Лепковскій (при управленіи)

Удѣльная контора.

(Большая Печерка, д. удѣл. конт).

Управляющій—к. сов. Акимъ Вас. Промысловъ (при конторѣ).

Контрольная палата.

(Бол. Покровка, д. Краснощекова).

Управляющій—коллеж. сов. Алексѣй Валеріановичъ Татариновъ.

Казенная палата.

(Кремль, зданіе присутст. мѣстъ).

Управляющій—д. с. с. Ал-ндръ Иван. Лебедевъ (Больш. Покровка, домъ Сергѣевой).

Губернское казначейство.

(Кремль, зданіе присутст. мѣстъ).

Казначей—с. с. Игнатій Ѳедор. Осмоловскій (Грузинскій пер., домъ Ламоновыхъ).

Отдѣленіе государственнаго банка.

(Осыпная, за новымъ театр., д. отдѣленія банка).

Управляющій—пот. поч. гражд. Ив. Петр. Янкинъ (при отдѣленіи банка).

Губернское акцизное управленіе.

(Малая Покровка, д. Барковой).

Управляющій—д. с. с. Григорій Степ. Канивальскій (при управленіи).

Городское общественное управленіе.

Городская управа.

Предсѣдатель—городской голова, с. с. баронъ Дмитр. Ник. Дельвигъ. **Члены:** Ал. Павл. Покровскій, н. с., онъ же заступ. мѣсто городского головы, завѣдуетъ хоз. отдѣл.; Ник. Адам. Фрелихъ, н. с., зав. строит.

отд.; Ник. Алекс. Бѣловъ, н. с., зав. счетноподатн. отд. **Городской секретарь**—тит. сов. Ст. Ал. Яворскій. **Бухгалтеръ**—Ив. Лукьян. Лялькинъ. **Юрисъ-консультъ**—прис. пов. Ѳед. Павл Владиміровъ. **Завѣдывающіе городскимъ наружнымъ хозяйствомъ:** Ѳедоръ Семен. Клоковъ, завѣд. верхней частью города; Ник. Алекс. Кисловъ, завѣд. нижней частью города; Ник. Ѳед. Ходалевъ, завѣд. Макарьевск. част. города. **Городскіе архитекторы и техники:** Влад. Макс. Лемке, зав. 1 Кремл. и Рождественск. част.; Ѳедоръ Никол. Фалинъ, завѣд. 2-й Кремл. и Макарьев. част.; Пав. Петр. Малиновскій, зав. постройкой городского новаго театра; Всевол. Вас. Малининъ, инспекторъ городскихъ водопроводовъ; конструкторъ-механикъ В. И. Калашниковъ; инженеръ-механикъ Д. А. Гренъ, машинистъ городского водопровода. **Старшій чертежникъ**—Ив. Дм. Ершевскій. **Город. санитарный врачъ**—докторъ медицины Николай Алексѣевичъ Граціановъ.

Торговая депутація.

Члены: Ал. Вас. Гусевъ; Дм. Ив. Власовъ; Ник. Ник. Дугаревъ.

Городская общественная библіотека.

(Бол. Покровка, д. Фроловыхъ).

Предсѣдатель комитета—А. Вас. Баулинъ. **Члены:** Ал-др. Ал-ндр. Савельевъ, Ал. Мих. Меморскій и В. В. Акифьевъ.

Сиротскій судъ.

(Большая Покровка, д. Куренина).

Предсѣдатель—Сер. Никол. Торсуевъ

Городскія больницы.

Бабушкинская (въ Макарьевской части). **Попечитель**—Мих. Алексѣевичъ Гориновъ. **Старшій врачъ**—Иванъ Павловичъ Покровскій. **Младшій врачъ**—Н. Х. Гольдбергъ.

Барачная (около Крестовоздвиженскаго монаст.). **Попечители:** Ил. Аѳан. Аѳанасьевъ, Мат. Ив. Лебедевъ **Старшій врачъ**—Вас. Иванов. Косаревъ. **Младш. врачъ**—Александр. Яков. Садовскій.

Городскія безплатныя лѣчебницы.

Александровская (на Варваркѣ). **Старшій врачъ**—В. В. Баулинъ; помощ. его—С. П. Полтановъ. **2-я Верхнебазарная** (на Новобазарной площ.)

Врачъ—Ѳ. Ѳ. Томсонъ. **Нижнебазарная** (Нижній базаръ, д. Строганова). **Врачъ**—П. К. Позернъ.

Маріинское городское родовспомогательное заведеніе. И. д. **директора заведенія**—Вас. В. Баулинъ. **Старшая акушерка**—К. М. Мокшанская; **младшая акушерка**—Л. Фонъ-Людвигъ. И. д. **смотрителя**—**А.** П. Гуляевъ. **Попечитель**—Влад. Васил. Покровскій. **Члены комитета:** А. П. Покровскій, Я. Т. Трифоновъ, С. П. Зененко, А. А. Зайцевъ и М. И. Возломцевъ. **Предсѣдатель комит.** городской голова.

Николаевско-Мининская городская мужская и женская богадѣльня (на Ильинкѣ). **Попечители:** Пет. Дм. Яргомскій, А. А. Смирновъ и П. И. Лельковъ.

Александровская городская женская богадѣльня (на Варваркѣ). **Попечители:** Як. Т. Трифоновъ, М. Н. Торсуевъ и А. А. Иконниковъ.

Городской имени Блиновыхъ и Бугровыхъ Вдовій домъ (у Крестовоздвижен. монастыря). Предсѣдатель комитета—гор. голова. Почетный членъ ком.—Н. А. Бугровъ; дѣйствительные члены комитета: М. П. Курбатовъ, Я. И. Шавинъ, Н. А. Фрелихъ, И. М. Рукавишниковъ и Н. А. Смирновъ. Смотритель—А. І. Гуттъ.

Ночлежный имени А. П. Бугрова пріютъ (Нижн. баз.). Попечители: Ник. Ѳед. Арсентьевъ и Ив. Ив. Яшновъ.

Городской имени графини О. В. Кутайсовой пріютъ (на Новобазарной площади). **Предсѣдатель совѣта**—город. голова. **Попечитель-распорядитель** — А. П. Покровскій. **Члены совѣта:** Д. М. Бурмистровъ, М. Е. Башкировъ, М. А. Зайцевъ, А. А. Смирновъ и И. И. Фроловъ. **Почетные попечители и попечительницы:** графиня О. В. и гр. П. И. Кутайсовы, А. Ив. и Н. М. Барановы, М. Ѳ. и Н. А. Безакъ, Н. П. и А. Н. Всеволожскіе, Е. М. и Е. А. Куровскіе, баронесса М. Г. Дельвигъ, П. Д. и А. И. Чайковскіе, О. П. Карпова, В. М. Бурмистрова, А. Н. Зайцева и А. М. Вяхирева. **Секретарь совѣта** и зав. дѣлопр.—Ив. Пав. Постниковъ.

Мѣщанская управа (Нижн. базаръ, общественный домъ). Мѣщанскій староста—Матв. Ив. Лебедевъ.

Ремесленная управа (Дворянская улица, д. цехов. общ.). Ремесленный голова—Алексѣй Ефим. Наумовъ.

Составъ управленія нижегородской епархіи.

Епархіальный архіерей: его преосвященство, преосвященнѣйшій **Владиміръ**, епископъ нижегородскій и арзамасскій (архіерейскій д., М Печерка).

Викарій: его преосвященство, преосвященнѣйшій **Алексій**, епископъ балахнинскій (Печерскій монастырь).

Каѳедральный протоіерей—Порфирій Іоасаф. **Владимірскій** (Зеленскій съѣздъ, соборн. д.). Ключарь каѳедр. собора—протоіерей Павелъ Алексѣевичъ **Серебровскій** (Зеленскій съѣздъ, соборн. д.).

Благочинные церквей г. Н.-Новгорода: приходскихъ—протоіерей Благовѣщ. собора, магистръ богосл., Іоаннъ Захар. **Виноградовъ** (Мал. Печерка, соб. домъ); домовыхъ—прот. Михаило-Архангельскаго собора Ал-сѣй Ал-дров. **Порфирьевъ** (Ошара, д. Щепетовой); единовѣрческихъ церквей — свящ. Спасо-преображенской единовѣрческ. церкви Тимоѳ. Александр. **Доброзраковъ** (цер. д. Спасо-преобр. единов. церкви).

Духовная консисторія. (Семинарская площадь, д. консисторіи). Члены: закон. Аракч. кадетскаго корпуса прот. Ал-дръ Андреев. Крыловъ, закон. Александр. дворян. инстит. прот. Ник. Мих. Архангельскій, Покровской цер. свящ. Діонисій Іоанн. Листовъ, каѳедр. собор. свящ. Мих. Вас. Добровольскій. Секретарь:—коллежскій секретарь Михаилъ Ивановичъ Макарьевскій.

Нижегородское епархіальное попечительство (Малая Печерка, д. попечительства). Члены: благовѣщ. соб. прот. Іоаннъ Захаровичъ Виноградовъ, Варв. церк. протоіерей Ев. Ник. Глѣбскій, Троицкой верхнепосад. церк. свящ. Пав. Вас. Никольскій, Покровской церк свящ. Діонисій Іоанн. Листовъ, Крестовоздв. мон. священ. Іоаннъ Іоанновъ. Соловьевъ. Секретарь:—тит. сов. Ник. Ал-др. Ѳивейскій.

Нижегородскій епархіальный училищный совѣтъ (Верхне-Волжская наб., домъ общежитія духов. семинаріи). Предсѣдатель совѣта—преосвященный **Алексій,** епископъ балахнинскій. Товарищъ предсѣдат.—прот. Ал-дръ Андр. Крыловъ. Казначей совѣта—священникъ Пав. Вас. Никольскій. Секретарь совѣта—свящ. Порф. Іоанн. Лебедевъ.

Губернское земство.

Предсѣдатель губернской земской управы—тит. сов. Владиміръ Васильевичъ Хвощинскій (Ошарская ул., д. Булычева). Члены: кол. секр. Андрей Петр. Михайловъ (Алексѣевская ул., соб. д.); дворянинъ Георгій Робертов. Килевейнъ (Провіантская ул., д. уѣзднаго земства); коллеж. рег. Ал-ндръ Алексѣевичъ Остафьевъ (Тихоновская ул., д. епархіальнаго вѣдомства); Сергѣй Алексѣевичъ Турчаниновъ. Секретарь—кол. асс. Сергѣй Иван. Вознесенскій (Ошарская ул., свой домъ). Главный бухгалтеръ—Николай Ѳедор. Таршиловъ (Мартыновская ул., д. Сосниной). Завѣдующій статистическимъ отдѣленіемъ управы—Осипъ Эдуардовичъ Шмидтъ (Ковалихинская ул., д. Хвальковской). Инспекторъ земскаго

взаимнаго страхованія 1 уч.—дворянинъ Пав. Петр. Михайловъ. Завѣдующій земскимъ естественно-историческ. музеемъ—Ал-ндръ Ал-ндров. Гусевъ (при музеѣ).

Земскіе ветеринарные врачи. Старшій — кол. асс. Ал-ндръ Ал-ндр. Ждановъ (Провіантская улица, домъ Яковлевой). Младшій—тит. сов. Ал-ндръ Карл. Мюнтеръ (Ковалиха, д. Шмелева).

Губернская земская больница. Старшій врачъ больницы—ст. сов. Дмитрій Ал-ндр. Вѣнскій (Тихоновская ул., соб. домъ).

Штатные ординаторы: ст. сов. Семенъ Николаев. Зененко (Б. Покровка, д. Заплатина); кол. сов. Иванъ Васил. Араповскій (Жуковская ул., домъ Муфтелевой); ст. сов. Никол. Павл. Балкашинъ (Жуковская ул., д. Андреева). Завѣдующій психіатрическою лѣчебницею—Петръ Петровичъ Кащенко (Тихоновская ул., д. Никифоровыхъ). Старшій ординаторъ лѣчебницы—коллеж. сов. Алексѣй Никол. Боркъ (Тихонов. улица, домъ Девиссонъ).

Сверхштатные ординаторы: кол. асс. Петръ Никол. Михалкинъ (Больничная ул , свой домъ); тит. сов. Яковъ Роберт. Килевейнъ (Тихонов. ул., д. Сальбургъ); кол. сов. Тимоѳей Мих. Рожанскій (Тихоновская ул., д. Орловой); кол. асс. Иванъ Вас. Обрядчиковъ (Жуков. ул., д. Вирязова); Илья Антон. Кунцевичъ (Мистровская ул., домъ Есипова). Иванъ Степановичъ Пестовъ (Плотн. пер., свой д.); Сергѣй Петр. Полтановъ (Ильинка, свой домъ); Михаилъ Ал-ндр. Губыринъ (Тихонов. ул., свой домъ); Николай Никол. Лизякинъ (Больничная ул , свой домъ).

Смотритель благотворительныхъ заведеній—Николай Евграфов. Дюплесси (въ зданіи благотвор. завед. губ. земства).

Окружный судъ.

Предсѣдатель суда—д. с. с. Николай Викентьевичъ Лентовскій (Бол. Печерка, д. Меморскаго). Товарищи предсѣдателя: коллеж. асс. Ал-ндръ Порфир. Гудимъ-Левковичъ (Ошарская ул., д. Бышевскихъ); д. с. с. Алексѣй Виктор. Филипповъ (Варварка, д. Власовой). Члены суда: д. с. с. Григорій Ал-ндр. Гладковъ (Ковалиха, соб. домъ); ст. сов. Иванъ Степ. Степановъ (Б. Печерка, д. Волкова); тит. сов. Николай Григор. Шалыгинъ (М. Печерка, д. Бѣляева); кол. сек. Антонъ Эдуард. Климонтовичъ (Б. Покровка, домъ Чесноковыхъ); над. сов. Николай Ѳедоровичъ Ведерниковъ (Тихоновская ул. д. Иванова); тит. сов. Леонидъ Никол. Бровковичъ (Петропавловская ул., домъ Иванова); кол. секр. Владиміръ Никол. Шамонинъ (Ковалихинская улица, д. Урлашева); ст.

сов. Владиміръ Никол. Бенедиктовъ (Зеленская ул., домъ Фроловыхъ); тит. сов. Фаддей Владисл. Мерженскій (Варварка, д. Пановой); коллеж. сов. Михаилъ Игнат. Родзевичъ (М. Печерка, д. Виноградова); кол. сов. Ал-ндръ Васил. Бубновъ (Готмановская ул., д. Бубнова). Секретари: кол. секр. Николай Матв. Кондаковъ (Больничная ул., д. Ушаковой); кол. секр. Иванъ Григор. Введенскій (Болотовъ переулокъ, домъ Добролюбскихъ). Александръ Николаевичъ Рачинскій. Архиваріусъ—над. сов. Платонъ Ивановичъ Павинскій (Напольная ул., соб. домъ).

Судебные слѣдователи.

1 уч.—и. д. т. с. Алексѣй Иван. Капацинскій (Мистровская ул., домъ Кузнецова). 2 уч.—и. д. т. с. Алексѣй Владиміровичъ Верещагинъ (Большая Печерка, д. Стрегулина). 3 уч.—и. д. кол. секр. Василій Дмитр. Чернобровцевъ (Бол. Печерка, д. Гущиной). 4 уч.—и. д. тит. сов. Иванъ Васил. Звенцовъ (Малая Ямская улица, д. Худякова). **По особо важнымъ дѣламъ**—Василій Константинов. Вознесенскій (Мартыновская улица, д. Ладѣевой).

Судебный пристава.

Над. сов. Никандръ Герас. Лавровскій (Ошарская ул., свой домъ); кол. секр. Евгеній Анемподистовичъ Пуреховскій (уголъ Ошарской и Преображенскаго пер., д. Лавровскаго); тит. сов. Алексѣй Иван. Святухинъ (Грузинскій пер., д. Алемасова); Иванъ Ѳедоровичъ Ветошкинъ (Б. Покровка, д. Акифьева); тит. сов. Михаилъ Яковлев. Граціановъ (Короткій пер., д. Соколовой); Влад. Мих. Модератовъ (Старо-Солдатск. пер., д. Поддубенской).

Нотаріусы.

Старшій натаріусъ—кол. сов. Юлій Матв. Зелинскій (Б. Покровка, д. Антюкова). Александръ Васил. Олигеръ (квар. и контора Большая Покровка, домъ Чесноковыхъ); Илья Аѳанасьевичъ Аѳанасьевъ (квар.: Канатная улица, свой домъ; контора: Рождественская ул., д. Блиновыхъ); Платонъ Памфил. Ивановъ (контора: Рожд. ул., д. Полякова); Владиміръ Пав. Волковъ (кварт. и контора Осыпная: ул., д. Мокѣевыхъ); Іосифъ Васил. Одинцовъ (квар. и контора: Рождественская ул., домъ Журавлева); Владиміръ Владиміров. Терновскій (контора: Рождеств. ул., при Троицкой церкви).

Присяжные повѣренные.

Баршевъ, Сергѣй Сергѣевичъ (Б. Покровка, д. Александрова), Богородскій, Семенъ Өедор. (Грузинскій пер., д. Турилкиной); Владиміровъ, Өедоръ Павл. (Петропавловская улица, домъ Богоявленскаго); Вѣнскій, Мих. Ал-ндр. (Петропавловская ул., свой домъ); Исаковичъ, Иванъ Христофоровичъ (Дворянская ул., свой домъ); Карповъ, Андрей Өед. (Жуковская ул., свой д.); Красовскій, Иванъ Петр. (Б. Солдатская ул., д. Шееръ); Лезинъ, Петръ Васил. (Дворянская ул., д. Косарева); Ланинъ, Ал-ндръ Иван. (Б. Солдатская ул., д. Карякина); Меморскій, Ал-ндр. Михайлов. (Б. Печерка, свой домъ); Парадизовъ, Степанъ Андр. (Чернопрудскій пер., д. Булычевой); Соколовъ, Николай Өедор. (Ошарская площадь, свой домъ). Фрелихъ Николай Никол. (Ошарская ул., домъ Ассонова); Фольцъ, Николай Никол. (Петропавловская ул., св. домъ); Щегловъ, Николай Петр. (Б. Покровка, д. Потопаевыхъ).

Помощники присяжныхъ повѣренныхъ.

Безсоновъ, Ник. Ив. (Кизевет. ул., д. Куликовой), Жемчуговъ, Ник. Алекс. Лыкова дамба, д. Хлапова). Рождественскій, Петръ Ал-ндр. (уголъ Студеной и Полевой ул., д. Соболевой); Яворовскій, Ап. Викент. (уголъ Варварской и Дворянск. ул., д. Голиковой).

При нижегородскомъ окружномъ судѣ состоитъ дежурство консульгаціи присяжныхъ повѣренныхъ.

Прокурорскій надзоръ.

Прокуроръ—ст. сов. Александръ Александровичъ Макаровъ (Ильинка, домъ Пупкова).

Товарищи прокурора.

По камерѣ—ст. с. Дмитрій Васил. Лекгеръ (Ковалиха, д. Невской); 1 уч.—к. а. Николай Николаевичъ Киселевъ *) (Большая Покровка, домъ Чесноковыхъ); 3 уч.—кол. асс. Константинъ Дмитр. Кафафовъ (Тихоновская ул., домъ Докучаева); 4 уч.—над. сов. Петръ Никол. Петровъ **)

---

*) По выставкѣ.

**) По ярмаркѣ, въ ярмаркѣ №№ Михѣева.

(Тихоновская ул., домъ Второвой); 5 уч.—кол. асс. Ал-ндръ Васил. Лядовъ (Малая Печерка, домъ Петропавловскихъ); 7 уч.—н. с. Ник. Алек. Никифоровъ (Провіан. ул., д. Смирнова).

Секретарь при прокурор.—кол. сек. Геннадій Мих. Степановъ (Рожд. ул., д. Сорокина).

Участковые мировые судьи Нижняго Новгорода.

1 уч.: губ. секр. Ал-ндръ Ефимов. Ромашевъ (Малая Покровка, соб. домъ). Кам.: Грузинскій переул., д. Полушкина. Районъ: 1 и 3 участки 1 Кремлевской части, 1 участокъ 2 Кремлевской части. **2 уч.**: кол. сек. Иванъ Вас. Богоявленскій (Петропавловская ул., соб. домъ). Кам.: Ошарская площ., домъ Красильникова. Районъ: 2 и 3 участки 2 Кремлевской части. **3 уч.**: кол. рег. Николай Рафаиловичъ Остафьевъ (кварт. и камера: Варварка, домъ Мусина). Районъ: 1 и 2 участки Рождественской части. **4 уч.** Петръ Николаевичъ Званцовъ. Кам.: Макарьев. часть, д. Березина. Районъ: 1 и 2 участки Макарьевской части и селенія, Гордѣевка, Бурнаковка, Варя и Дарьина, Балахнинскаго уѣзда. **5 уч.**: губ. секр., князь Владиміръ Ал-ндр. Чегодаевъ (кварт. и камера: Ильинка, домъ Курлыкова). Районъ: 2 участокъ 1 части и 3 участокъ Рождественской части. **6 уч.**: тит. сов. Константинъ Ефим. Ромашевъ (М. Покровка, свой д.). Кам.: Б. Печерка, Съѣздъ мировыхъ судей, а въ ярмарочное время, Караванъ-Сарай на ярмаркѣ. Районъ: ярмарка и селенія: Сормово, Дарьинскій выселокъ, Мышьяковка и Горнушкино, Балахнинскаго уѣзда, и правая сторона р. Волги.

Съѣздъ мировыхъ судей г. Нижняго-Новгорода.

(Большая Печерка, д. уѣзднаго земства).

Предсѣдатель съѣзда—г. секр. Александръ Ефимовичъ Ромашевъ. Непремѣнный членъ — тит. сов. Константинъ Ефимовичъ Ромашевъ. Секретарь съѣзда—г. секр. Сергѣй Ивановичъ Митропольскій.

Районы участковъ судебныхъ приставовъ при съѣздѣ мировыхъ судей.

Тит. сов. Ник. Александр. Люминарскій (Малая Ямская улица, соб. домъ). 1-й участокъ — вся первая Кремлевская часть. Тит. сов. Александръ Владим. Зерновскій (Ковалиха, д. Дивѣевскаго монастыря). 2-й

участ. — 2, 3 и 4-й участки 2-й Кремлевской части. Тит. сов. Андрей Андр. Архангельскій (Петропавл. ул., д. Архангельскаго). 3-й участ.— вся Рождественская часть, 1-й участ. 2-й части. Константинъ Никанор. Милорадовскій (Макарьевская часть, д. Рагозильникова). 4-й участ. — вся Макарьевская часть, ярмарка и часть Балахнинскаго уѣзда до Сормова и выставка.

Военное вѣдомство.

Командиръ бригады—генералъ-маіоръ Владиміръ Михайловичъ Шелковниковъ (Большая Печерка, д. Заблова).

Окскій резервный баталіонъ К мандиръ батальона—полковникъ Анатолій Вас Прокоповичъ.

Кремлевскій резервный баталіонъ. Командиръ баталіона — полковникъ Николай Ѳедоровичъ Краузе.

Клязьминскій резервный баталіонъ. Командиръ баталіона—полковникъ Францъ Францевичъ Здзярскій.

Нижегородскій мѣстный военный лазаретъ. Завѣдующій лазаретомъ — капитанъ Иванъ Козьмичъ Попятовскій (въ зданіи лазарета). Старшій врачъ—кол. сов., докт. медицины Никольскій.

Начальникъ нижегородско-тюменскаго пересыльнаго тракта— генералъ-маіоръ Викт. Иван. Винокуровъ (Полевая ул., свой домъ).

Начальникъ нижегородской пароходо-конвойной команды— подполковникъ Алексѣй Гаврилов. Сеземовъ (Острожная улица, Андреевскія казармы).

Коммерческія свѣдѣнія.

Нижегородскій биржевой комитетъ (Рождественская улица, д. Блиновыхъ). Предсѣдатель к. секр., врем. ниж. 1 гил. куп. Вас. Ив. Мензелинцевъ (Малая Покровка, домъ Садоковой). Старшины: ниж. 1 гил. куп. Петръ Дмитріевичъ Яргомскій (Ильинка, собств. домъ); ниж. 1 гил. куп. Ал-ндръ Альфонсов. Зевеке (Провіантская ул , свой домъ); ниж. 1 гил. куп. Мелетій Яковл. Кожебаткинъ (Грузинскій пер., д Рукавишникова). Старшій биржевой маклеръ—ниж. 2 гил куп. Петръ Ив. Лельковъ (Телячья ул., д Полтановыхъ). Маклера: нижегород. 2 гил. куп. Матв. Макс. Поповъ (Лыковая дамба, д. Ахматовой); ниж. 2 гил. куп. Ник. Серг. Удаловъ (Рождественская ул., д. Журавлевыхъ); нижег. 2 гил. куп. Ал-ндръ Ѳед. Рыбаковъ (Ильинка, свой домъ).

Банки.

Нижегородскій Николаевскій городской общественный банкъ. (Нижній базаръ, д. мѣщ. общ.). Директоръ — ниж. куп. сынъ Николай Александр. Смирновъ. Бухгалтеръ—Пав. Андр. Горевъ.

Нижегородскій купеческій банкъ (Рожд. улица, д. № 14). Предсѣдатель правленія—ст. с. Александръ Васильевичъ Баулинъ. Бухгалтеръ—Ник. Вас. Іогансонъ.

Нижегородское общество взаимнаго кредита (Рожд. ул., домъ Блиновыхъ). Предсѣдатель правленія—ниж. 1-й гил. купецъ Мих. Ѳед. Каменскій. Директоръ, заст. мѣсто предсѣдат.,—отст. генер.-маіоръ Карлъ Петр. фонъ-Ренненкампфъ; директоръ, завѣдующій кассою,—Вас. Васил. Акифьевъ. Бухгалтеръ—Пет. Петр. Янкинъ.

Нижегородское отдѣленіе волжско-камскаго коммерческаго банка (Рожд. улица, домъ Бугрова). Управляющій—кандид. коммерціи Ѳед. Мих. Слѣпушкинъ. Бухгалтеръ—Ив. Петр. Дамаскинъ.

Александровскій дворянскій банкъ (Бол. Покровка, домъ дворянск. собр.). Предсѣдатель правленія—Фил. Никол. Шиповъ.

Личный составъ администраціи Нижегородскаго уѣзда.

Уѣздный предводитель дворянства — кол. сов. Александръ Васильевичъ Баженовъ.

Помощникъ исправника — кол. сов. Василій Алексѣевичъ Богородскій.

Нижегор. уѣздная земская управа. Предсѣдатель—кандидатъ правъ Александръ Александровичъ Савельевъ. Члены: кол. рег. Алексѣй Васильевичъ Громовъ; крест. Осипъ Елевферіевичъ Дюдьбинъ; крест. Феоктистъ Петровичъ Хохловъ; секретарь — Александръ Егоровичъ Заринскій; бухгалтеръ—Петръ Алексѣевичъ Вавойскій.

Земскіе страховые агенты: 1-го участка—Ив. Осип. Силантьевъ. (Уголъ Острожной и Провіантской ул., д. Козлова).

Воинскій начальникъ—полковникъ Викт. Савельев Степановъ.

Уѣздный членъ окружнаго суда по Нижегор. уѣзду—ст. сов. Николай Яковлевичъ Пясецкій (Ильинка, д Яргомскаго).

Судебные слѣдователи: 1-го участка—т. с. Владиміръ Павловичъ Кутыевъ (Полевая улица, домъ Винокурова).

Податный инспекторъ—к. секр. Анатолій Ивановичъ Ивановъ.

Врачъ уѣздный—ст. сов. Николай Николаевичъ Смирновъ (Телячья улица, собственный домъ).

НИЖЕГОРОДСКАЯ МАКАРЬЕВСКАЯ ЯРМАРКА.

Нижегородская ярмарка находится на лѣвомъ луговомъ берегу р. Оки, на большомъ прямоугольномъ мысу, образуемомъ рр. Волгой и Окой при устьѣ послѣдней.

Ярмарка занимаетъ пространство со всѣми лугами, поймами, мѣстами надъ водой и разными угодьями 721 десят. 725 кв. саж. Съ городами Москвою и Петербургомъ ярмарка соединяется желѣзной дорогой, а съ городами волжскаго бассейна - пароходными сообщеніями. Сибирская пристань — мѣсто для пріѣзда пассажировъ на пароходахъ и склады товаровъ, привозимыхъ на пароходахъ. Гребновская пристань на р. Окѣ— мѣсто для склада и торговли желѣзомъ и рыбными астраханскими товарами. Самый центръ ярмарки—гостиный дворъ, состоящій изъ 60 отдѣльныхъ корпусовъ,—мѣсто торговли всевозможными произведеніями, главнымъ образомъ—обработывающей промышленности внутренняго фабричнаго района Россіи.

Исторія Макарьевской ярмарки.

Историческія данныя о возникновеніи ярмарки указываютъ, что торговля по всему протяженію Волги издревле имѣла характеръ ярмарочный.

Нашествіе монголовъ нанесло ударъ волжской торговлѣ, но вскорѣ она ожила и въ XIV столѣтіи на Волгѣ, отъ устья Мологи до Сарая— бывшей столицы золотой орды, явился цѣлый рядъ ярмарокъ. Изъ лѣтописей усматривается, что въ 1366 году была ярмарка и въ Нижнемъ-Новгородѣ (смотр. 3 стр. Иллюстр. Путевод.). Главнѣйшая изъ приволжскихъ ярмарокъ была въ прежнія времена въ Казани. Во времена борьбы московскихъ государей съ Казанью великій князь Василій Іоанновичъ, въ 1553 г., запретилъ русскимъ ѣздить на эту ярмарку, приказавъ собираться для торговли во вновь построенномъ тогда крайнемъ пунктѣ Россіи—Василѣ на р. Сурѣ. Но восточные купцы не ѣздили въ Василь, и Васильская ярмарка не состоялась. Благочестіе русскихъ указало ей новый пунктъ. Въ окрестностяхъ озера Желтыя-воды, недалеко отъ села

Лыскова, находился до нынѣ существующій Макарьевскій монастырь. Онъ привлекалъ къ себѣ въ то время множество посѣтилей, и въ особенности много стекалось туда богомольцевъ лѣтомъ, въ день преподобн. Макарія. Чтобы доставить всевозможныя выгоды посѣтителямъ, а вмѣстѣ съ тѣмъ извлечь выгоды и для себя, окрестные жители начали съѣзжаться въ обитель для продажи сперва только необходимыхъ вещей, но потомъ мало-по-малу кругъ ихъ торговли началъ расширяться: туда стали пріѣзжать и азіатскіе купцы. Такимъ образомъ получила начало такъ называемая **Макарьевская ярмарка**. Въ первый разъ упоминается о ней въ 1641 году, въ грамотѣ царя Михаила Ѳеодоровича, которою онъ пожаловалъ Макарьевскому монастырю право собирать пошлины съ торговцевъ, пріѣзжающихъ на эту ярмарку, продолжавшуюся только одинъ день—25 іюля. Въ 1667 году ярмарка продолжалась уже двѣ недѣли, и на нее начали съѣзжаться торговцы со всей Россіи. Царь Алексѣй Михайловичъ повелѣлъ было собирать ярмарочныя пошлины въ казну, но въ 1681 году снова отдалъ ихъ монастырю. Въ 1700 году Петръ Великій повелѣлъ снова взять ярмарку въ казну, но вскорѣ послѣ этого было повелѣно однѣ статьи ярмарочнаго дохода взимать въ казну, а другія предоставить монастырю.

Въ 1751 году Макарьевская ярмарка окончательно сдѣлалась собственностью государства, а въ 1755 году былъ поставленъ деревянный гостиный дворъ, съ котораго получалось дохода до 1000 руб. Императрица Екатерина Великая въ 1766 году отдала ярмарку на откупъ, что было стѣснительно для ярмарочной торговли, и въ 1779 году, при открытіи Нижегородскаго намѣстничества, Макарьевская ярмарка поступила въ вѣдѣніе нижегородской казенной палаты, подъ главнымъ начальствомъ губернатора. Императоръ Павелъ I повелѣлъ отдать ярмарочные сборы на откупъ купцу Евреинову, обязавшемуся построить гостинный дворъ и платить ежегодно въ казну по 28,000 руб. Императоръ Александръ I повелѣлъ въ 1804 году откупъ Евреинова уничтожить и построить на казенный счетъ гостиный дворъ. Онъ былъ отстроенъ въ 1809 году и состоялъ изъ трехъ каменныхъ корпусовъ и 24 деревянныхъ съ 1400 лавками; кромѣ того, купечествомъ было построено 12 корпусовъ съ 1800 лавками. Въ 1815 году издержки казны были уже покрыты ярмарочнымъ сборомъ, но 18 августа 1816 года, когда ярмарка уже окончилась, гостиный дворъ сгорѣлъ. Немедленно послѣдовало Высочайшее повелѣніе ассигновать деньги на возобновленіе, но 31 октября того же года Государь утвердилъ мнѣніе канцлера гр. Румянцева о *переводѣ Макарьевской ярмарки въ г. Нижній-Новгородъ*.

Первоначально предполагалось устроить ярмарку въ Нижнемъ-Новгородѣ на нагорномъ берегу Волги, въ началѣ Казанскаго тракта, между Сѣнной площадью, Печерскимъ монастыремъ и с. Высоковымъ. Но, по соображеніи всѣхъ условій, это мѣсто признали неудобнымъ, и тогда же было избрано для ярмарки настоящее мѣсто на луговой сторонѣ р. Оки, при устьѣ, противъ города. Здѣсь находились земли, принадлежавшія разнымъ владѣльцамъ, нѣсколькимъ церквамъ и, частію, городу. Земли эти были обращены въ государственную собственность. Въ 1817 году по Высочайшему повелѣнію на ярмарку прибылъ инженеръ ген.-лейтенантъ Бетанкуръ и нашелъ занятое мѣсто для ярмарки весьма удобнымъ. Замѣчанія Бетанкура какъ о мѣстоположеніи, такъ равно и о самой ярмаркѣ, пробной въ то время, по Высочайшему повелѣнію были разсмотрѣны въ комитетѣ министровъ и найдены совершенно основательными и полезными. Тогда же были начертаны комитетомъ министровъ предположенія къ прочному, выгодному и безопасному устройству ярмарки на настоящемъ мѣстѣ. При этомъ было признано обширныя площади нѣсколько возвысить и уровнять, провести каналы, устроить шлюзы и выстроить каменный обширный гостиный дворъ со всѣми удобствами и всѣ эти работы начать въ 1818 году и кончить въ 1821 году. Свое заключеніе комитетъ министровъ заключилъ: „И нужно рѣшительнымъ началомъ устроенія ярмарки прекратить всѣ сіи сомнѣнія и толки, которые могутъ распространяться ко вреду для торговли и частному вреду купечества россійскаго. Словомъ сказать, сія знаменитая ярмарка можетъ потерпѣть весьма много, если въ будущемъ 1818 году строенія не будутъ начаты“. Настаивалъ на необходимости скорѣйшаго начатія работъ по постройкѣ ярмарки и ген.-лейтенантъ Бетанкуръ; но министръ финансовъ отозвался, что, за распредѣленіемъ всѣхъ доходовъ государства на необходимыя нужды, отъ отпуска потребной на первый разъ (въ 1818 г.) суммы 1,500,000 руб. (всего назначено было 6,000,000 р.) сдѣлать не можетъ. Доложено было о семъ императору.

Государь императоръ Александръ Благословенный, заботясь о процвѣтаніи внутренней торговли и промышленности, утвердивъ всѣ предположенія комитета министровъ, Высочайше повелѣть соизволилъ: „Передѣлку Зимняго дворца отмѣнить, а необходимые 1,500,000 руб. на устройство ярмарки въ 1818 году употребить изъ двухъ милліоновъ, назначенныхъ на эту передѣлку“.

Этой монаршей жертвой личнаго самостѣсненія (остановка передѣлки Зимняго дворца) и началась въ 1818 году постройка каменнаго гостинаго двора ярмарки, до настоящаго времени существующаго.

Съ открытіемъ ярмарки въ Нижнемъ-Новгородѣ стали замѣтны для торговли и удобства мѣстоположенія ярмарки. Водный путь по Волгѣ, Камѣ и Окѣ вполнѣ успѣваетъ доставить товары изъ отдаленныхъ окраинъ Россіи ко времени открытія ярмарки въ іюлѣ мѣсяцѣ, а затѣмъ воднымъ же путемъ распроданные ярмарочные товары идутъ въ разныя стороны Россіи и успѣваютъ въ доставкѣ до зимнихъ заморозковъ.

Нижегородская ярмарка, стягивая къ себѣ самыя разнообразныя произведенія нашей промышленности, является обширнѣйшей и притомъ самой правдивой выставкой всего, что работаетъ русскій народъ и чѣмъ онъ торгуетъ. Здѣсь можно слѣдить за процвѣтаніемъ и упадкомъ той или другой отрасли промышленности и торговли.

Привозъ товаровъ на Нижегородскую ярмарку со времени ея открытія постепенно увеличивался, такъ что сумма привоза товаровъ среднимъ числомъ падаетъ на каждый годъ: въ первое десятилѣтіе 32,299,435 руб., во второе—35,440,138 р., въ третье—48,898,116 р., въ четвертое—60,113,833 р., пятое—104,803,671 р.. шестое 155,197,600 р., седьмое—191,620,154 руб.

Самая большая по торговымъ оборотамъ ярмарка въ послѣднее двадцатилѣтіе была въ 1881 году (привозъ 246,180,238 руб., продажа 242,995,100 руб.); самая меньшая въ 1891 г. (привозъ 144,306,037 руб., продажа 134,268,383 руб.).

Обиліе торговаго люда на ярмаркѣ, разныхъ агентовъ, комиссіонеровъ, спекулянтовъ, содержателей разнородныхъ увеселительныхъ заведеній и подобн. лицъ—достигаетъ общей цыфры населенія ярмарки до 200,000 чел. ежедневно. При такомъ обиліи разнохарактернаго населенія, отдѣленнаго въ большинствѣ случаевъ отъ семей, въ жизни ярмарки ярмарочный разгулъ доходилъ иногда до легендарныхъ предѣловъ, а потому правильно установленная на ярмаркѣ администрація представляла всегда для правительства предметъ особой заботливости.

Своимъ оздоровленіемъ ярмарка какъ въ буквальномъ, санитарномъ, такъ равно и въ переносномъ, въ смыслѣ упорядоченія нравовъ, обязана нынѣшнему нижегородскому губернатору, генералъ-лейтенанту Николаю Михайловичу Баранову. Неустанной дѣятельности его обязана ярмарка своей новой облагороженной наружностью. Сказочный по своимъ размѣрамъ ярмарочный разгулъ — теперь сталъ сказочнымъ въ смыслѣ бытія.

Офиціальное открытіе Нижегородской ярмарки бываетъ 15 іюля — поднятіе торговыхъ флаговъ, а 25 августа — спускъ торговыхъ флаговъ, послѣ чего ярмарка считается офиціально законченной, хотя распро-

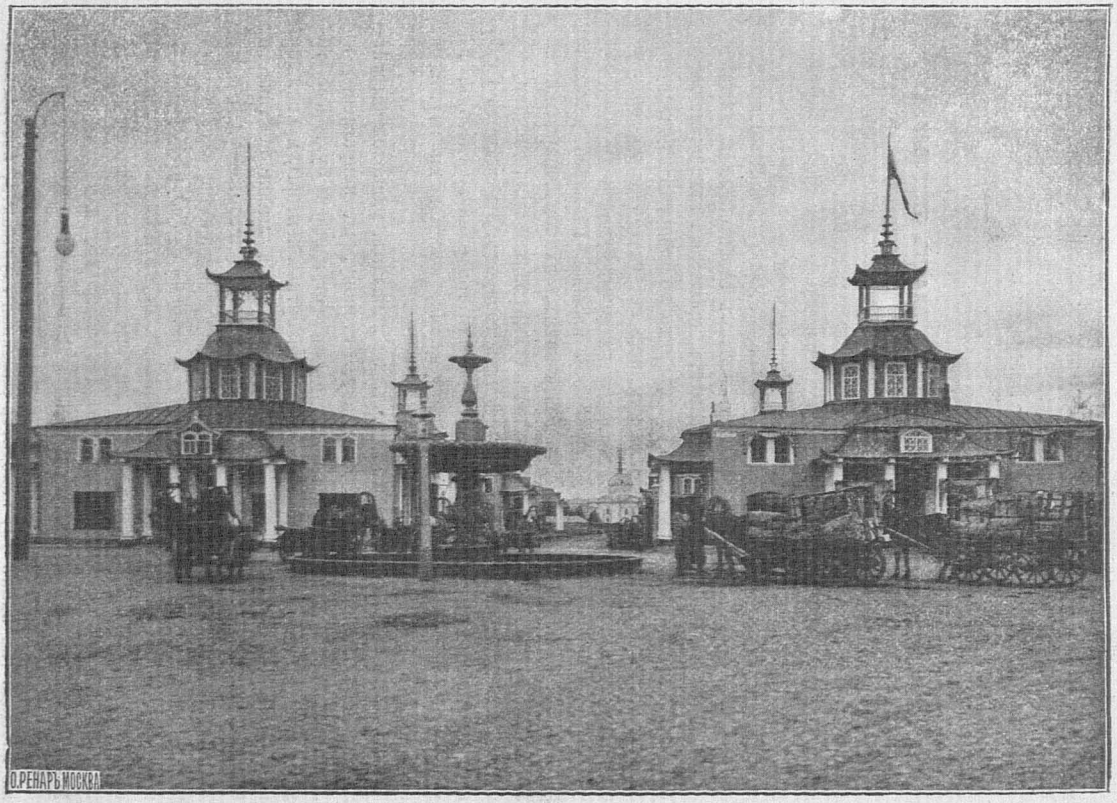

Китайскіе ряды.

дажа и уборка товаровъ продолжается до 10 сентября. Самыми торговыми и бойкими днями на ярмаркѣ считаются: 25 іюля—день преподобнаго Макарія желтоводскаго, 6 августа—день Преображенія Господня и 15 августа—день Успенія Пресвятой Богородицы.

Общее расположеніе ярмарки по видамъ торговли.

Въ настоящее время центръ ярмарки составляетъ сооруженный Бетанкуромъ гостиный дворъ, состоящій изъ 60 отдѣльныхъ корпусовъ, изъ коихъ 48 идутъ правильными линіями, параллельно обводному Бетанкуровскому каналу; въ нихъ сосредоточена торговля по преимуществу бумажнымъ товаромъ—въ корпусахъ по правую сторону отъ Главнаго дома ближе къ каналу, а по лѣвую сторону—товаръ галантерейный, мѣховой, сарпинка, холстъ, обувь кожаная, бархатъ, бронзовыя издѣлія и частію бумажный товаръ. 4 корпуса, по два въ рядъ по Соборной площади, называются „Китайскими"; въ трехъ изъ нихъ сосредоточена торговля чаемъ и сахаромъ, а въ одномъ, съ лѣвой стороны, бумажнымъ товаромъ; 8 корпусовъ, по два въ рядъ, окружаютъ площадь Главнаго дома; въ этихъ корпусахъ сосредоточена торговля чаемъ, сахаромъ, парфюмеріей, зеркалами, мѣдноскобяными принадлежностями, церковными вещами, часами, бумагой, бакалейнымъ и картузнымъ товаромъ. Въ пассажѣ Главнаго дома находится торговля всевозможными товарами дрогистовъ, галантерейнымъ товаромъ, бѣльемъ, игрушками, ювелирными издѣліями, пряниками и фруктами.

По обѣ стороны Гостинаго двора, за каналомъ, расположены также каменные корпуса лавокъ. По правую сторону, по направленію къ Макарьевской части,—ватно-мѣховые ряды, нестрядные и бумажные товары, выдѣланный кожевенный товаръ, транспортныя конторы, мучная торговля, гостиницы Егорова и Наумова, номерныя зданія (Сотникова, Сторожева, Макарова—на набережной канала и Бухвалова—на 1-й Пожарской, Вермель и наслѣд. Иванова по Царской улицѣ) и затѣмъ, ближе къ Главному дому, между каналомъ и затономъ р. Оки,—москательный рядъ и рыбный рядъ (близъ гауптвахты). Вся эта мѣстность извѣстна подъ названіемъ Лубянки. Въ этой же мѣстности, на площади, близъ шоссе, находится каменный пакгаузъ (на планѣ 18) для склада товаровъ, принадлежавшій прежде казнѣ, а теперь принадлежитъ частнымъ лицамъ и занятъ въ настоящее время складомъ чая и сахара. На этой же площади (на планѣ 13) находится каменная гауптвахта, построена въ

Нижегородская улица.

1889 году. При окончаніи Александро-Невской улицы у Московской ул., при поворотѣ къ берегу, высится (на планѣ 12) зданіе съ мотивами шотландской архитектуры - ярмарочнаго пожарнаго депо, а рядомъ съ нимъ скромно пріютилась часовня Крестовоздвиженскаго монастыря (на планѣ 4). Далѣе по Александро-Невской улицѣ, при началѣ моста на Пески (на планѣ 16), находится хозяйственная контора ярмарочнаго комитета и народная столовая, открытая въ 1894 году.

По лѣвую сторону Гостинаго двора, по направленію къ Волгѣ, расположены ряды: бакалейные (по Макарьевской улицѣ), напиточные (по Царской и Кизлярской улицамъ), мыльные (по Царской улицѣ), мебельные (по Александро-Невской улицѣ и Бетанкуровскому переулку), сундучные (по Александро-Невской ул.) и проч. Валяною обувью торгуютъ на Платочной, Кулибинской и Александро-Невской улицахъ. Въ этой части ярмарки находятся пассажи (на планѣ 19 и 20), театръ г. Фигнеръ (на планѣ 22), циркъ (на планѣ 24) биржа близъ плашкоутнаго моста (на планѣ 14) и множество гостиницъ и ресторановъ, преимущественно по Нижегородской улицѣ, номерныхъ зданій (по правой сторонѣ Нижегор. ул.: Ермолаева, Наумова, бр. Авериныхъ, Арбекова, Муратовыхъ и Хусаинова; по лѣвой сторонѣ: Бочкарева, Гориновыхъ, Ермолаева, Сухарева, Репева). Далѣе идутъ самые разнообразные виды торговли: чугуномъ, желѣзомъ и стекломъ—на Петербургской улицѣ; щепнымъ товаромъ и колоколами на Стрѣлкѣ за Александро-Невскимъ собор.; экипажами—на Нижегородской улицѣ, за 3 Сибирской ул.; сырейными товарами на 3 Пожарской и 3 Сибирской, а также Ярославской улицахъ; рукавичнымъ товаромъ въ концѣ 3 Пожарской и 3 Сибирской улицъ; грибами сушеными и солеными на 3 Пожарской и 3 Сибирской ул., тамъ же и торговля старымъ платьемъ; варежнымъ товаромъ на Ярославской улицѣ; шубными товарами на площади магометанской мечети и Оренбургской и Нижегородской улицахъ; армейскимъ сукномъ—близъ мечети, на концѣ Театральной и Персидской улицъ.

Большею оживленностью торговли въ этой части ярмарки является Нижегородская и Александро-Невская улицы.

Въ восточной части ярмарки, при сліяніи рѣкъ Оки и Волги, образуется мысъ, называемый „Стрѣлкой". Участки берега отъ „Стрѣлки" по р. Волгѣ называются **Сибирскою пристанью**, а участки берега по р. Окѣ **Петербургскою пристанью**. Вся эта мѣстность, т. е. „Стрѣлка", Сибирская и Петербургская пристани, занята пристанями и складами пароходныхъ обществъ. Главное сосредоточіе послѣднихъ - Сибирская пристань; здѣсь вся береговая полоса занята складами всевозможныхъ то-

Сибирская пристань.

варовъ. Далѣе пароходныхъ пристаней по Сибирской пристани расположены тряпичные балаганы, а въ сторону, къ Мещерскому озеру,—чайные склады.

Сибирская пристань соединена съ Московско-Нижегородской желѣзной дорогой особою вѣтвью, при чемъ по Сибирской пристани, вдоль пароходныхъ дворовъ, тяга вагоновъ идетъ лошадьми, а выше пароходныхъ дворовъ—паромъ. На время весенняго водоразлитія, по случаю затопленія Сибирской пристани водою, пароходнымъ обществамъ отводится мѣсто на ярмаркѣ по берегу затона р. Оки, по обѣ стороны флачной часовни. Продолженіе Сибирской пристани для склада товаровъ составляетъ „Мочальный островъ" на Волгѣ противъ села Боръ. Вдоль берега острова во время ярмарки становятся всѣ суда съ мочалами и мочальными издѣліями, а самый островъ служитъ мѣстомъ для склада ихъ.

Пески и Гребновская пристань находятся вверхъ по теченію р. Оки, начиная отъ плашкоутнаго моста и кончая берегомъ Макарьевской части. Пески эти присоединены къ ярмарочной территоріи по распоряженію правительства въ 1822 г. Здѣсь располагаются на время ярмарки временные ряды для торговли желѣзомъ, а выше по пескамъ на р. Окѣ устанавливается рыбный караванъ, еще выше пристани пассажирскихъ пароходовъ по Окѣ и Клязьмѣ. Вдоль всего желѣзнаго ряда на Пескахъ устраивается ежегодно на счетъ казны на ярмарочное время деревянная мостовая настилка, длиною 600 саж. и шириною въ 3 саж., а черезъ затонъ р. Оки—деревянный мостъ для сообщенія съ ярмаркой между гостинымъ дворомъ и москательными рядами*). Желѣзно-дорожное управленіе для отвозки съ Песковъ желѣза, подлежащаго отправкѣ по желѣзной дорогѣ, ежегодно прокладываетъ на свои средства конно-желѣзную дорогу, которая по устраиваемому черезъ затонъ р. Оки деревянному мосту противъ 6 и 7 линій Макарьевской части проходитъ къ товарной станціи желѣзной дороги. Выше этого моста пароходовладѣльцами устраивается другой мостъ къ пристанямъ.

Съ Нижнимъ-Новгородомъ ярмарка соединяется двумя плашкоутными мостами.

---

*) Этотъ мостъ съ 1896 г. служитъ началомъ второго плашкоутнаго моста съ ярмарки на Благовѣщенскую слободу.

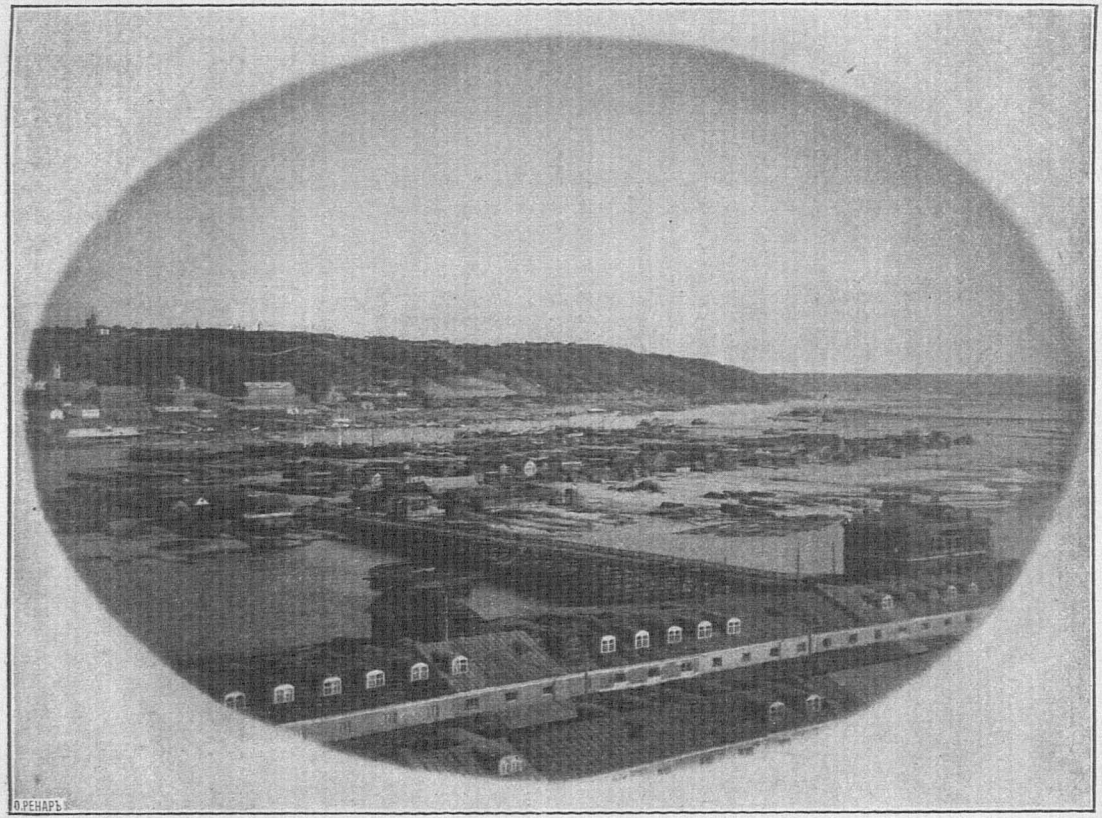

Пески и Гребновская пристань.

Достопримѣчательности ярмарки.

I. Святыни.

На ярмаркѣ два собора—Спасскій и Александро Невскій; часовни: Макарьевская (флачная), Печерская—близъ плашкоутнаго моста и Крестовоздвиженская—у ярмарочнаго пожарнаго депо по Шоссе.

Спасскій соборъ.

Основаніе Спасскаго собора относится ко времени постройки ярмарки въ Нижнемъ-Новгородѣ. Спасскій соборъ находится въ сѣверной части гостинаго двора (на планѣ 1) и въ обыкновенной разговорной рѣчи называется старымъ ярмарочнымъ соборомъ. Постройка его начата въ 1818 году, а въ 1822 году онъ былъ законченъ и освященъ. По архитектурѣ своей, какъ созданіе знаменитаго Монферрана, онъ представляетъ собою величественный храмъ въ стилѣ возрожденія, съ классическимъ куполомъ и порталами.

Главный престолъ въ соборѣ—въ честь происхожденія честныхъ древъ животворящаго креста Господня; придѣлы—правый во имя преподобнаго Макарія желтоводскаго и унженскаго, лѣвый во имя св. благовѣрнаго великаго князя Александра Невскаго. Благодаря усердію ярмарочнаго купечества, храмъ этотъ украшенъ замѣчательно. Одѣяніе на главномъ престолѣ серебряное, кованое, вѣсомъ 7 пуд. 1 ф. 86 золотн., а запрестольный образъ: „Снятіе со креста"—замѣчательной художественной работы фламандской школы. Напрестольные сосуды, евангелія и проч. утварь замѣчательны какъ по цѣнности, такъ и по художественному изяществу работы. Самый иконостасъ уставленъ иконами въ дорогихъ ризахъ и художественными картинами извѣстнаго Скотти и работами школы академика Ступина, арзамасскаго урожденца.

Спасскій соборъ и домъ для причта были выстроены на счетъ казны и, какъ казенныя зданія, до 1852 года находились въ непосредственномъ вѣдѣніи губернатора и ярмарочной конторы. Въ 1852 году, по ходатайству епархіальнаго начальства, указомъ Святѣйшаго Синода 10 мая повелѣно: во всѣхъ распоряженіяхъ по завѣдыванію церковному поступать на основаніи общихъ церковныхъ правилъ, при участіи избираемаго ярмарочнымъ купечествомъ церковнаго старосты. Въ виду сего денежныя суммы и церковное имущество ярмарочнаго собора были переданы въ распоряженіе епархіальнаго начальства, и ремонтъ собора и дома для причта сталъ производиться послѣ сего на церковныя суммы.

Въ 1883 году рѣшено было ярмарочнымъ купечествомъ, въ виду порчи фундамента собора, произвести капитальный ремонтъ собора, для чего приглашенный архитекторъ Р. Я. Килевейнъ руководилъ работами въ теченіе 1886, 1887 и 1888 гг., при чемъ подъ всѣ стѣны собора былъ подведенъ новый фундаментъ изъ желѣзняка-кирпича на цементѣ и устроены въ подвалѣ новые своды особой конструкціи, и все зданіе снаружи и изнутри было капитально отремонтировано. Этотъ ремонтъ стоилъ болѣе 180 тысячъ рублей и былъ покрытъ частію добровольными пожер-

Ярмарочный Спасскій соборъ.

твованіями, а частію и особымъ на сей предметъ сборомъ съ ярмарочныхъ торговцевъ.

При Спасскомъ соборѣ, позади его, въ двухъэтажномъ каменномъ корпусѣ во второмъ этажѣ устроена зимняя церковь а надъ ней колокольня. Зимняя церковь освящена 2 октября 1827 года во имя иконы Пресвятыя Богородицы Казанскія. Храмовой образъ—принесеніе, даръ графа Румянцева въ возблагодареніе за перенесеніе ярмарки въ Нижній-Новгородъ,—находится въ иконостасѣ; этотъ образъ писанъ, какъ гласитъ надпись на немъ, въ 1731 году изографомъ Симеономъ Полоцкимъ;

риза на иконѣ серебряная, вызолоченная, украшена жемчугомъ и драгоцѣнными камнями. Въ зимней церкви собора имѣется евангеліе, печатанное въ Москвѣ въ 1654 г. Эта церковь съ колокольней въ ночь на 23 февр. 1883 г. пострадала отъ пожара, но въ томъ же году было возобновлена.

Настоятель—протоіерей *Михаилъ Георгіевичъ Востоковъ.*

Александро-Невскій соборъ.

Въ сѣверо-восточной части ярмарки, почти на самой Стрѣлкѣ, высится величественный Александро-Невскій соборъ, представляющій собою громадный многогранникъ, увѣнчанный пятью главами конической шатровой формы. Храмъ этотъ представляетъ постройку позднѣйшаго времени.

Въ 1858 году, въ августѣ мѣсяцѣ, Нижегородскую ярмарку посѣтилъ Государь Императоръ Александръ Николаевичъ съ Государыней Императрицей Маріей Александровной и Великою княжною Маріею Александровной. Ярмарочное торгующее купечество, въ ознаменованіе столь радостнаго для ярмарки событія, тогда же постановило для увѣковѣченія о немъ воспоминанія соорудить на ярмаркѣ второй православный храмъ во имя св. Александра Невскаго, Маріи Магдалины и святителя и чудотворца Николая.

Государю Императору благоугодно было одобрить такое пожеланіе купечества и указать для сооруженія храма мѣсто при самомъ сліяніи Оки съ Волгою.

Для завѣдыванія постройкой новаго храма купечество образовало особый комитетъ изъ избранныхъ лицъ, а для покрытія расходовъ по сооруженію установило особый сборъ со всѣхъ торгующихъ на ярмаркѣ лицъ христіанскаго вѣроисповѣданія. Закладка храма была произведена 11 августа 1868 года въ присутствіи Великаго князя Владиміра Александровича. Его Высочество изволилъ положить первый камень въ основаніе храма. Храмъ строился въ продолженіе 13 лѣтъ по Высочайше утвержденному проекту Л. В. Даля, подъ наблюденіемъ инженеръ-архитектора Р. Я. Килевейнъ. Храмъ вполнѣ законченъ и освященъ 20 іюля 1881 года, въ присутствіи Ихъ Императорскихъ Величествъ, въ Бозѣ почившаго Государя Императора Александра Александровича и Государыни Императрицы Маріи Ѳеодоровны и Его Императорскаго Величества, нынѣ благополучно царствующаго Государя Императора Николая Александровича, въ бытность Его въ то время Наслѣдникомъ престола, а также Ихъ Императорскихъ

Высочествъ Великихъ Князей Георгія Александровича и Алексѣя Александровича.

Главный престолъ—во имя св. благовѣрнаго великаго князя Александра Невскаго; придѣльные: правый—во имя св. Маріи Магдалины,

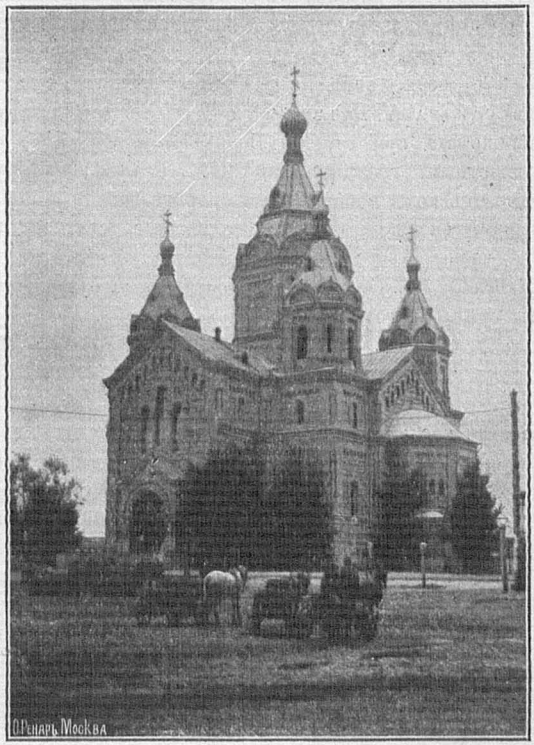

Ярмарочный Александро-Невскій соборъ.

лѣвый—во имя святителя и чудотворца Николая. Кромѣ того, надъ папертью собора устроенъ теплый храмъ съ придѣломъ во имя преподобнаго Макарія желтоводскаго и унженскаго.

Въ Александро-Невскомъ соборѣ иконы замѣчательны своею древностію и поступили въ сей храмъ изъ упраздненнаго Макарьевскаго мона-

стыря. Кромѣ того, замѣчательны два креста — одинъ на жертвенникѣ, а другой напрестольный. Крестъ на жертвенникѣ—серебряно-вызолоченный, рѣзной; въ немъ вложены частицы св. мощей угодниковъ Божіихъ. Второй крестъ напрестольный — серебряный, рѣзной, обложенъ кругомъ крупнымъ жемчугомъ; пожертвованъ въ 1673 году преосвященнымъ Иларіономъ, митрополитомъ рязанскимъ и муромскимъ Кромѣ этихъ древностей, въ соборѣ много и другихъ достопримѣчательностей изъ Макарьевскаго монастыря.

Въ память чудеснаго спасенія въ Бозѣ почившаго Государя Императора Александра Александровича съ Августѣйшимъ семействомъ при крушеніи поѣзда при станціи Борки 17 октября 1888 года, потомственнымъ почетнымъ гражданиномъ И. М. Рукавишниковымъ устроена въ Александро-Невскомъ соборѣ икона пророка Осіи и св. благовѣрнаго великаго князя Александра Невскаго съ иконами святыхъ, имена которыхъ носятъ члены Августѣйшаго семейства. Икона эта, прекрасной живописи художника А. О. Карелина, поставлена въ изящномъ богатомъ кіотѣ работы придворнаго мастера Мельцеръ.

Настоятель—протоіерей *Іоаннъ Васильевичъ Яхонтовъ.*

Часовни.

Макарьевская часовня—на Александро-Невской улицѣ, противъ Главнаго дома, принадлежитъ возобновленному Макарьевскому женскому монастырю, пятиглавое зданіе, въ византійскомъ стилѣ, устроенное московскимъ купечествомъ и освященное въ 1866 г., въ присутствіи Его Императорскаго Величества, въ Бозѣ почившаго Государя Императора Александра Александровича, въ бытность Наслѣдникомъ престола. Около этой часовни устроены ярмарочные торговые флаги на двухъ каменныхъ постаментахъ. Поднятіе этихъ флаговъ означаетъ открытіе ярмарки и совершается послѣ торжественнаго молебствія съ крестнымъ ходомъ изъ Спасскаго собора у часовни 15 іюля; также и спускъ флаговъ послѣ торжественнаго молебствія и крестнаго хода бываетъ 25 августа у этой часовни. Въ эту часовню ежегодно на ярмарочное время приносится для поклоненія чудотворная икона преподобнаго Макарія, желтоводскаго и унженскаго чудотворца,—копія съ иконы, находящейся въ Унженскомъ монастырѣ; древность ея восходитъ къ 1620 году. По желанію купечества св. икона берется въ лавки на молебствія, а по окончаніи ярмарки уносится на нѣкоторое время въ нижегородскую Женъ-Мироносицкую церковь, въ приходѣ которой преподобный родился въ 1349 году.

Печерская часовня, у плашкоутнаго моста, принадлежитъ нижегородскому Печерскому мужскому монастырю, одноглавая, съ галлереей и папертью, устроена въ 1858 году нижегородскимъ купцомъ Флегонтомъ Цѣлованьевымъ, по ходатайству тогдашняго нижегородскаго преосвящ.

Макарьевская часовня.

Антонія. Съ 15 іюля до 12 сентября въ часовнѣ находится икона Печерской Божіей Матери.

Крестовоздвиженская часовня находится рядомъ съ ярмарочнымъ пожарнымъ депо и принадлежитъ нижегородскому Крестовоздвиженскому женскому монастырю. Каменное зданіе часовни построено въ византій-

скомъ стилѣ, по проекту архитектора Брюлова, вмѣсто поставлявшейся съ 1832 года временной деревянной часовни, которая, по окончаніи ярмарки, ежегодно разбирались. Въ 1882 году со стороны р. Оки теперешняя часовня защищена контрафорсомъ и обнесена кругомъ желѣзной оградой.

Всѣ ярмарочные храмы и часовни съ утра до вечера открыты: въ нихъ постоянно совершаются, по желанію богомольцевъ, молебныя пѣнія съ водоосвященіемъ. Всякій, пріѣзжая на ярмарку, считаетъ своимъ долгомъ поклониться мѣстнымъ святынямъ.

Церкви иновѣрческія.

Для удовлетворенія духовныхъ нуждъ пріѣзжающихъ во множествѣ на ярмарку иновѣрцевъ находятся церкви, выстроенныя внѣ гостинаго двора, за Бетанкуровскимъ каналомъ, на двухъ концахъ улицы между сибирскими корпусами:

Армяно-Григоріанская — на западной сторонѣ ярмарки, построенная около 1828 г. на счетъ казны, вмѣсто существовавшей деревянной церкви.

Мечеть (татарская)—каменное зданіе на Магометанской площади, на востокъ отъ гостинаго двора.

II. Сооруженія.

Главный домъ.

Величественный Главный домъ на ярмаркѣ принадлежитъ къ сооруженіямъ позднѣйшаго времени и отличается красотою архитектуры и удобствомъ расположенія.

Въ 80 годахъ старый Главный домъ, устроенный Бетанкуромъ, далъ въ стѣнахъ трещины. Командированные для осмотра техники Министерства Внутреннихъ Дѣлъ въ 1885 и 1886 гг. признали, что трещины въ стѣнахъ Главнаго дома представляютъ большую опасность и требуютъ значительнаго и неотложнаго ремонта, почему г. губернаторомъ было возбуждено передъ правительствомъ ходатайство объ ассигнованіи денегъ на ремонтъ Главнаго дома или же о передачѣ его въ собственность ярмарочному купечеству, которое на принятіе дома изъявило свое согласіе. Правительство нашло болѣе удобнымъ передать старое зданіе Главнаго дома въ собственность ярмарочному купечеству, на что послѣдовало 2 іюня 1888 года Высочайшее повелѣніе. Принявъ во владѣніе старый

ярмарочный Главный домъ, ярмарочное купечество образовало изъ избранныхъ лицъ особую комиссію, которая, осмотрѣвъ все зданіе, признала болѣе раціональнымъ существовавшее зданіе разобрать, а на мѣсто его построить новое зданіе, сообразно условіямъ и требованіямъ настоящаго положенія ярмарки.

Постройка настоящаго Главнаго дома началась зимой 1889 года, и къ ярмаркѣ 1890 года зданіе было готово. Главный домъ построенъ по

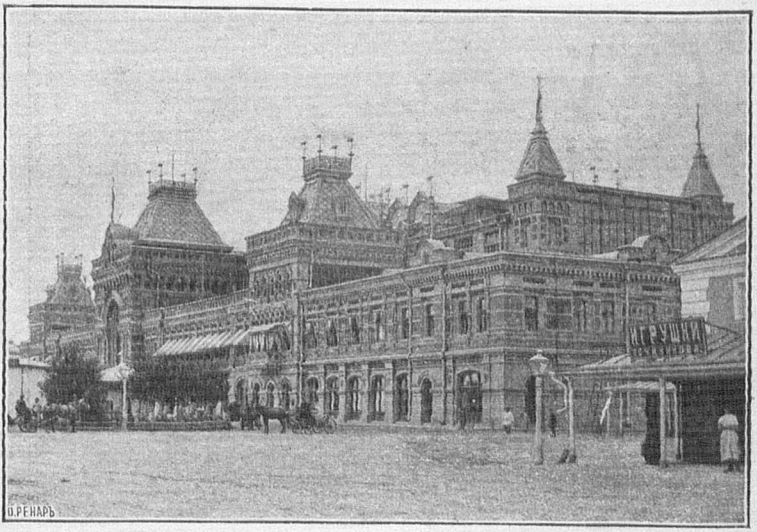

Главный домъ.

проекту архитекторовъ К. В. Трейманъ, А. М. фонъ-Гогенъ, А. Г. Трамбицкаго и стоилъ 676,190 рублей. Завѣдываніе технической частью по постройкѣ Главнаго дома производилъ б. ярмарочный архитекторъ Н. П. Ивановъ.

Въ новомъ Главномъ домѣ находятся: въ нижнемъ этажѣ—просторный торговый пассажъ со множествомъ торговыхъ помѣщеній; во второмъ этажѣ—гербовая зала для ярмарочныхъ собраній и квартиры управляющаго ярмаркой и предсѣдателя ярмарочнаго комитета, ярмарочная контора и канцелярія управляющаго ярмаркой, а также почтово-телеграфное отдѣленіе и др. учрежд.

Игнатьевскій ночлежный пріютъ.

Въ ярмарку 1880 г. ярмарочное купечество, собравъ 35 т. руб., просило графа Игнатьева, бывшаго въ то время генералъ-губернаторомъ, принять эти деньги и употребить по его усмотрѣнію. Гр. Игнатьевъ предложилъ устроить ночлежный пріютъ. Къ работамъ было приступлено

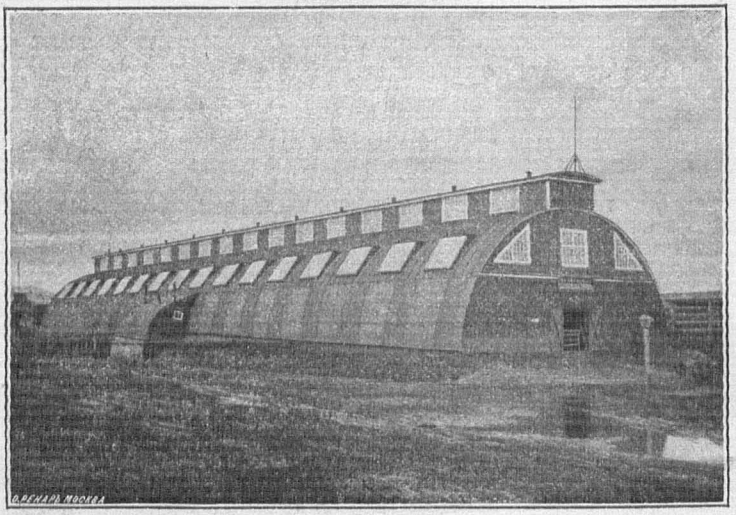

Ночлежный пріютъ гр. Н. П. Игнатьева.

немедленно, и къ слѣдующей ярмаркѣ (1881 г.) пріютъ былъ готовъ и открытъ 15 іюля на 3 Сибирской улицѣ.

Все зданіе построено изъ желѣза; постройка производилась на Сормовскомъ заводѣ, которому было заплачено 28,865 р. за однѣ желѣзныя части. Все зданіе пріюта обошлось въ 38 т. р. Съ 14 августа 1881 г. пріютъ находится въ вѣдѣніи ярмарочнаго комитета и содержится на средства ярмарочнаго купечества.

Зданіе пріюта, длин. 33 саж., шир. $7^1/_2$ саж., состоитъ изъ 34 желѣзныхъ рельсовыхъ арокъ; вышина зданія, считая отъ асфальтоваго пола, $3^3/_4$ саж., наверху его во всю длину сдѣланъ деревянный иллю-

минаторъ съ 32 окнами, изъ которыхъ 14 сдѣланы подъемными; въ крышѣ устроены 11 вентиляторовъ изъ листового желѣза съ крышками и чугунными грузами.

Зданіе ночлежнаго пріюта устроено на 528 кроватей; кровати желѣзныя, съ деревянной обшивкой, привинчены къ полу.

Ярмарочные мосты черезъ Оку.

До 1896 г. ярмарка соединялась съ городомъ однимъ плашкоутнымъ мостомъ, начинавшимся отъ Нижегородской улицы на ярмаркѣ и выходившимъ къ Похвалинскому съѣзду; длина этого моста была (229+145) 374 саж. Къ 1896 году старый плашкоутный мостъ замѣненъ новымъ, большимъ понтоннымъ, построеннымъ подъ руководствомъ инженера путей сообщенія Лохтина. По этому мосту проведена электрическая желѣзная дорога, и онъ предназначается главнымъ образомъ для движенія легкихъ экипажей. Длина его всего 375 саженъ.

Старый плашкоутный мостъ, существовавшій съ 60 годовъ, поставленъ выше новаго понтоннаго моста и идетъ отъ Благовѣщенской слободы на Пески; онъ предназначается для грузового движенія съ возами. Длина его до Песковъ не болѣе 200 саженъ.

Ярмарочная больница.

Въ 1844 году на ярмаркѣ (Московское шоссе, противъ Макарьевской части) выстроено зданіе купеческой больницы на средства, Высочайше пожалованныя и собранныя съ купечества на этотъ предметъ въ 1836 и 1837 гг. Больница эта до 1889 года находилась въ вѣдѣніи казны, и на содержаніе ея ежегодно отпускались правительствомъ деньги, которыя и расходовались ярмарочной конторой. Больница устроена на 30 кроватей, но въ случаѣ большого наплыва ставятся добавочныя кровати. Лѣченіе въ больницѣ безплатное; на излѣченіе принимаются всѣ больные съ ярмарки. Для заразныхъ больныхъ при больницѣ, во дворѣ, устроено особое отдѣленіе. На время ярмарки въ больницѣ помѣщается особо командированный врачъ.

Столовыя и чайныя.

Въ 1871 г., по случаю появленія въ Нижегородской и смежныхъ съ нею губерніяхъ холерной эпидеміи, комитетомъ общественнаго здравія въ

числѣ разныхъ мѣропріятій по прекращенію этой эпидеміи были устроены, между прочимъ, въ Нижегородской ярмаркѣ общественныя кухни и чайныя, гдѣ приходящіе могли бы имѣть горячую пищу изъ свѣжихъ продуктовъ по дешевымъ цѣнамъ, отъ 3—5 коп. за блюдо и по 3 коп за чай с человѣка. По прекращеніи холеры, въ виду той громадной пользы,

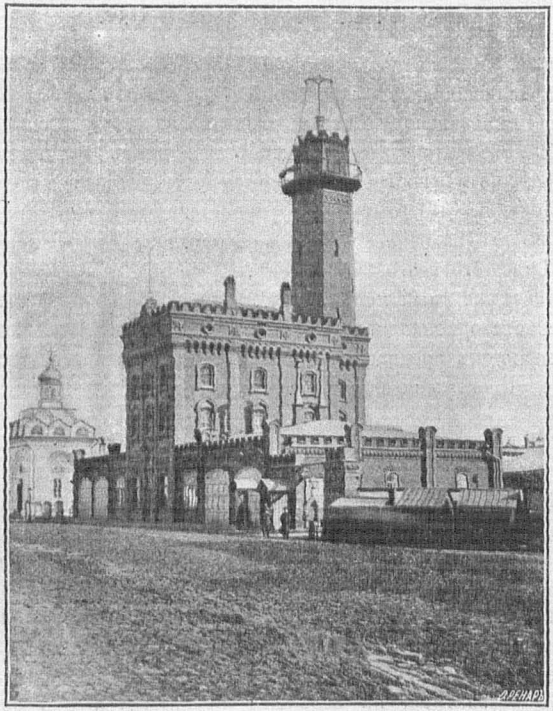

Ярмарочное пожарное депо.

какую принесли дешевыя народныя столовыя и чайныя въ 1871 г., эти заведенія стали открываться во время ярмарки съ 1872 года ежегодно. А такъ какъ собираемыхъ денегъ на покрытіе расходовъ по содержанію столовыхъ и чайныхъ было недостаточно, то ярмарочное купечество, принявъ во вниманіе несомнѣнную, существенную пользу, какую эти учре-

жденія приносятъ бѣдному рабочему ярмарочному населенію, рѣшило озаботиться устройствомъ народныхъ столовыхъ и чайныхъ. Въ настоящее время народныя столовыя и чайныя расположены въ разныхъ пунктахъ ярмарки: 1) на Александро-Невской улицѣ, въ зданіи хозяйственной конторы; 2) на Стрѣлкѣ; 3) на Самокатской площади и въ другихъ мѣстахъ скопленія рабочаго населенія.

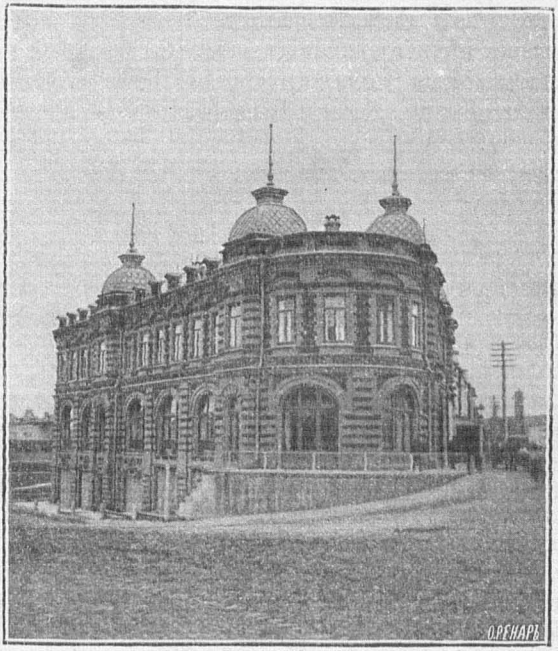

Домъ мануфактуръ-совѣтника Н. А. Бугрова.

Пассажи.

1. **Пассажъ дѣтскихъ пріютовъ** находится (на планѣ 19) на ярмаркѣ противъ театра, на каналѣ, устроенъ въ 1887 г. по иниціативѣ губернатора Н. М. Баранова, для обезпеченія нижегородскихъ дѣтскихъ пріютовъ вѣрнымъ доходомъ. Длина пассажа отъ одного берега канала до другого—42 сажени, ширина—8 саж. 2 арш. и высота отъ пола до по-

толка—4 саж. Зданіе устроено на насыпи и каменныхъ фундаментахъ; боковыя стѣны и крыша изъ желѣза съ подшивкою для уменьшенія въ зданіи духоты и жара, а также для устройства въ стѣнахъ и крышѣ вентиляцій. Лавочки въ пассажѣ расположены въ три ряда: два ряда вдоль боковыхъ стѣнъ и одинъ рядъ, съ перерывами, посрединѣ зданія, въ видѣ отдѣльныхъ кіосковъ. Всѣхъ лавочекъ въ пассажѣ 90, цѣною отъ 140 до 175 руб. Чистый доходъ отъ сдачи помѣщеній поступаетъ въ пользу нижегородскихъ дѣтскихъ пріютовъ.

II. **Пассажи рѣчного училища** находятся (на планѣ 20) на площади, между зеркальнымъ рядомъ и гостиницей Бубнова, по направленію отъ Александро-Невской улицы и Царской. Пассажи рѣчного училища деревянные, выстроены на ярмаркѣ въ 1890 г. Чистый доходъ съ нихъ поступаетъ на содержаніе нижегородскаго рѣчного училища.

Электрическое освѣщеніе.

На Нижегородской ярмаркѣ электрическое освѣщеніе устроено въ 1885 году лейтенантомъ Н. В. Рюминымъ, при чемъ съ перваго же года была освѣщена нижегородская кустарно промышленная и сельско-хозяйственная выставка, Главный домъ, часть магазиновъ и бульваръ. Въ настоящее время образовалась компанія нижегородскаго товарищества электрическаго освѣщенія „Н. В. Рюминъ, Добровъ и Набгольцъ и братья Каменскіе". Станція электрическаго освѣщенія помѣщается (на планѣ 21) на Нижегородской ярмаркѣ, у Ирбитскаго моста; при ней устроены помѣщенія для всѣхъ служащихъ во время дѣйствія.

При широкомъ развитіи въ послѣдніе годы электрическаго освѣщенія въ зданіяхъ и торговыхъ помѣщеніяхъ ярмарки, самая ярмарка до сихъ поръ на улицахъ освѣщалась керосиновыми фонарями; но съ проведеніемъ по ярмарочной территоріи электрической желѣзной дороги „Сименса и Гальске" освѣщеніе Александро-Невской и Московской улицъ производится электрическими фонарями.

Ярмарочный театръ.

Ярмарочный театръ, принадлежащій г-ну Фигнеръ (на планѣ 22), своими размѣрами далеко превосходитъ старый городской; въ немъ 2 яруса ложъ, бенуаръ—20 ложъ и 2 литерныхъ, бельэтажъ—29 и 2 литерныхъ, балконъ, составляющій третій ярусъ, имѣетъ 460 нумерованныхъ мѣстъ и галлерея (4-й ярусъ) — 467 мѣстъ; въ партерѣ 11 рядовъ креселъ —

263 №-ра и стульевъ вмѣстѣ съ мѣстами за стульями 226 №въ. Въ театрѣ всѣхъ выходовъ 8, считая въ томъ числѣ губернаторскій и выходы со сцены. На случай пожара въ театрѣ устроено 2 запасныхъ бака съ водой, каждый въ 500 ведеръ; въ три верхніе яруса проведены трубы съ водой и краны; кромѣ того, изъ галлереи устроены, исключительно

Ярмарочный театръ.

на случай пожара, 2 запасныхъ выхода на крышу, откуда можно спуститься на площадь по особо устроеннымъ наружнымъ чугуннымъ лѣстницамъ.

Съ переходомъ во владѣніе ярмарочнаго театра г-ну Фигнеръ внѣшній видъ театра послѣ ремонта 1895 г. принялъ болѣе приглядный видъ.

Личный составъ служащихъ въ административныхъ и коммерческихъ учрежденіяхъ Нижегородской ярмарки.

Начальникъ Нижегородской губерніи и управляющій Нижегородскою ярмаркою генералъ-лейтенантъ **Николай Михайловичъ Барановъ.**

Время пріема: отъ 8 до 11 часовъ утра, по экстреннымъ дѣламъ во всякое время дня и ночи (Главный домъ).

На ярмаркѣ учреждается усиленная охрана, въ районъ которой входятъ слѣдующія мѣстности: г. Нижній-Новгородъ, Горбатовскій, Балахнинскій, Нижегородскій и Семеновскій уѣзды. На ярмарку ежегодно командируется Высочайшей властію начальникъ Нижегородской губерніи **съ особымъ полномочіемъ.**

Ярмарочное полицейское управленіе.

И. д. помощника полицеймейстера—коллежскій совѣтникъ Иванъ Егоровичъ **Костиинъ.** Секретарь—коллежскій регистраторъ А. И. **Харитинъ.** Счетный чиновникъ (и. д.)—личный почетный гражданинъ С. И. **Ермаковъ.**

Наружная полиція.

Завѣдывающій временною ярмарочною командою: приставъ кадра городовыхъ, поручикъ запаса Н. Д. **Думаревскій.**

Ярмарочная контора.

во время ярмарки помѣщается въ Главномъ домѣ, а въ остальное время—въ Н.-Новгородѣ, на Большой Покровкѣ, д. Мокѣева.

Управляющій—надв. сов. Николай Лукичъ **Рожественскій.** Секретарь—кол. асс. Михаилъ Александровичъ **Райковскій.** Казначей—кол. асс. Фелиціанъ Леопольдовичъ **Падеревскій.** Бухгалтеръ—кол. рег. Иванъ Ивановичъ **Вишневскій.** Ярмар. архитекторъ Ал-ндръ Ив. **Ширшовъ.**

(Всѣ въ Главномъ домѣ).

Состоящіе при конторѣ ярмарочные надзиратели:

1 кварт.—Ник. Ав. **Пушковъ** (онъ же и завѣд. караульной командой). (Въ зданіи гауптвахты).

2 кварт.—Вл. В. **Климовскій** (Спасская ул., № 5). 3 кварт.—Ив. Вас. **Покровскій** (флигель при номер. Михѣева). 4 кварт.—Мих. Егоров. **Косткинъ** (д. Кумапина, пр. пасс. Рѣчн. уч.). 5 кварт.—Ив. Всев. **Знаменскій** (Оренб. ул., д. Девнина).

Примѣчаніе. Въ составъ *перваго квартала* входитъ часть гостинаго двора, начиная отъ берега затона р. Оки до 2 Сибир-

ской ул.; въ составъ *второго кварт.* — остальная часть гостинаго двора, отъ Сибирской ул. до канала за соборомъ; въ составъ *третьяго кварт.* — часть ярмарки по правую сторону гостинаго двора, начиная отъ канала до Макарьевской части и Гордѣевки, и Пески; въ составъ *четвертаго*—часть ярмарки по лѣвую сторону гостинаго двора, начиная отъ канала до Нижегородск. ул., и Самокатныя площади; въ составъ *пятаго*—мѣстность отъ Нижегор. ул. до р. Волги, въ томъ числѣ и вся Сибирская пристань.

Рѣчная полиція.

Канцелярія—Почаинская ул., д. Рѣчного училища, лѣтомъ—на пристани.

Начальникъ—капит. по адмиралтейству Пав. Ал-сѣев. **Ресинъ** (пристань рѣчной полиціи). Помощ. капит. 1-го ранга **Рыковъ**. Письмоводитель—Сер. Ник. **Колесницкій** (пристань рѣчной полиціи). Участковые надзиратели: Гребновскаго участка—Ив. Вас. **Осиповъ**; Потербургскаго—Каз-Ксав. **Жуковскій**; Борскаго—Герас. Кондрат. **Елизаровъ**; Сормовскаго—Исаакъ Каллистр. **Воронцовъ**; Молитовскаго — Пав. Ив. **Протасовъ**. Городского—Ив. Сергѣев. **Земсковъ**.

Окружный Судъ.

На время ярмарки командируются:

Товарищъ прокурора ниж. окружн. суд.—н. с. Петръ Ник. **Петровъ**. Судебный слѣдователь—А. В. **Верещагинъ** (зданіе гауптвахты). Мировой судья 7 участка нижегор. мирового округа—Констант. Ефим. **Ромашевъ**; камера—Бетанкуровская набережная, въ Караванъ-Сараѣ.

Отдѣленіе нижегородской казенной палаты.

(Главный домъ).

Начальникъ отдѣленія—ст. сов. Евст. Альберт. **Стокальскій**. Для выдачи торговыхъ документовъ — надв. сов. Ал-ндръ Ал-ндр. **Ревницкій**. Для пріема заявленій — кол. рег. Ник. Ефим. **Лебединскій**. Для повѣрки торговыхъ документовъ: 1) Податн. инспект. 1-го нижег. участка—надв. сов. Ал-ндръ Петр. **Ушаковъ**; 2) и. д. податн. инспект. 2-го нижег. участка—колл. секр. Анатолій Ив. **Ивановъ**.

Банки.

Правленіе сибирскаго торгов. банка—гостин. дв., 3 и 4 лин., № 11 и 12.
(Екатеринбургъ, Пермской губ., собственный домъ).

Правленіе московск. торг. банка—гост. дв., 17 и 18 лин., №№ 11, 12 и 13.
(Москва, Ильинка, свой домъ).

Московское торгово-промышл. товарищ.—17 и 18 лин., № 14.
(Москва, Ильинка, свой домъ).

Московскій купеч. банкъ.- гостин. дворъ, 19 и 20 лин., №№ 1, 2 и 3.
(Москва, Ильинка, свой домъ).

Казанск. куп. банкъ.—гост. дворъ, больш. овощный рядъ, лавка А. С. Александрова, лит. Д., № 42, 43 и лит. Е, № 37 и 38.

Волжско-Камскій коммерч. банкъ—Александро-Невская ул., противъ Пассажа Рѣчного училища.
(Н.-Новгородъ, Нижній Базаръ, д. Бугрова).

Нижегородское отдѣленіе государствен. банка—Главный домъ.
(Н.-Новгородъ, Осыпная улица, собственный домъ).

Московское отдѣленіе с.-петербург.-азовскаго коммерческаго банка—гост. дворъ, 13 и 14 лин., лавка Бломеріуса, № 33.
(Москва).

Почта и телеграфъ.

(Въ Главномъ домѣ).

Пріемъ простой корреспонденціи съ 8 часовъ утра до 8 час. вечера, денежной — съ 8 ч. утра до 2 час. дня, депешъ — во всякое время дня и ночи.

Ярмарочный биржевой комитетъ.

(Главный домъ.)

Предсѣдатель — мануфактуръ совѣтникъ, москов. 1-й гильд. куп. Савва Тимоѳеевичъ *Морозовъ* (Главный домъ).

Старшины:

Ростовскій 2 гильдіи купецъ, кол. асс. Андрей Александр. *Титовъ* (15 лин. № 4, 5 и 6). Потом. почет. гражд. Сергѣй Леонтьев. *Салазкинъ* (Пески, Сиб. желѣзный рядъ). Валковскій купецъ Александръ Ив. *Вагуринъ* (1 Сибирская ул., домъ Саввы Морозова).

Кандидаты къ старшинамъ:

Нижегородскій 1 гил. купецъ Дм. Михайловичъ *Бурмистровъ* (6 линія №№ 34, 35). Потомственный почетный гражданинъ Мих. Мих. *Зензиновъ* (Главн. площадь, №№ 59 и 60).

Старшій биржевой маклеръ:

Московскій 2 гильд. купецъ Эрнестъ Яковлевичъ *Цоппи* (Китайская лин., лавка №№ 26/51 и 27/53).

Дѣлопроизводитель комитета: кол. рег. Николай Петровичъ *Колосовскій* (при ярмарочномъ комитетѣ).

Ярмарочный комитетъ.

(Въ Главномъ домѣ).

Предсѣдатель—мануфакт. совѣтникъ, москов. 1-й гильд. куп., Савва Тимоѳеевичъ *Морозовъ*. Члены: Управляющій ярмарочной конторою—надв. сов. Николай Лукичъ *Рожественскій*. Нижегородскій городской голова—баронъ Дмитрій Николаевичъ *Дельвигъ*. Московскій 2 гильд. купецъ Петръ Мих. *Калашниковъ* (Главн площадь, Часовая лин., №№ 24, 25). Московскій 1 гильд. купецъ Гавріилъ Гавріиловичъ *Корнилов* (12 лин., №№ 18 и 19). Потомственный почетный гражданинъ Ив. Конд. *Поляковъ* (Мануфакт. лин., магазинъ Викула Морозова). Кандидатъ къ старшинамъ—московскій 1-й гил. куп. Иванъ Александровичъ *Козловъ* (8 лин., №№ 83 и 84). Дѣлопроизводитель комитета — Ник. Петров. *Колосовскій* (при комитетѣ).

Нотаріальныя конторы:

Олигера, Ал-ндр. Вас.—Театральная площадь, лавка Е. П. Кривицкой и А. П. Горевой, № 28. *Иванова*, Плат. Памфил., — Театрал. площ., № 30. *Аѳанасьева* Ильи Аѳанасьев. — Театральная площадь, лавка Казанскихъ, № 34. *Терновскаго*, Вл. Вл., колл. рег. — Театральная площ., лавка Кульчицкаго, № 26.

СПРАВОЧНЫЯ СВѢДѢНІЯ ПО НИЖНЕМУ-НОВГОРОДУ И ЯРМАРКѢ.

Адресный столъ въ Нижнемъ-Новгородѣ

помѣщается при Городскомъ полицейскомъ управленіи, на Алексѣевской улицѣ.

Врачи въ Нижнемъ-Новгородѣ:

Араповскій, Иванъ Васильев., уг. Жуков. ул. и Геор. площ., д. Муфтелевой.

Балкашинъ, Николай Павлов., Жуковская ул., д. Андреева.

Баулинъ, Василій Васил., Варварка. соб. домъ.

Беттихеръ, Оскаръ Густав , Полевая ул., д. Фонтановой.

Боркъ, Алексѣй Никол., Тихоновская ул., д. Девиссонъ.

Бродская, Екатер. Исаев., Дворянская ул., д. Покровскаго.

Варевичъ, Владисл. Адамов., Бол. Покровка, д. Чесноковыхъ.

Васильевъ, Никаноръ Иванов., Холодный пер., д. Наумова.

Вечтомовъ, Евгеній Иванов., Ниж баз., пас. Блинова, входъ съ Усп. съѣзда.

Вѣнскій, Дм. Ал-дров., докт. мед., Тихоновская ул., соб. домъ.

Гноинскій, От Кс., док. мед., Мартыновская ул., д. Ликъ.

Гликманъ, Сергѣй Тимоѳ., Бол. Покровка, д. Покровскаго.

Гольдбергъ, Ник. Христіан., Макарьевская часть, Соболевск. подворье.

Граціановъ, Николай Алек., док. мед., Болотовъ переулокъ, д. Воронковичъ.

Гринспертъ, Александ. Петр., Дворянская ул., д. Вишнякова.

Губыринъ, Михаилъ Алек., Тихоновская ул., соб. домъ.

Дьяченко, Евгеній Ив., Покров., близъ Ново-Базарн. площ., д. бывшій Губина.

Елпатьевскій, Сергѣй Яковлев., уголъ Полев. и Арест. площ., домъ Куренина.

Ершовъ, Ив. Семен., док. мед. и акушеръ, Ильинка, домъ Наумова.

Жилинъ, Леон. Алексѣев., Большая Печерка, д. Волковой.

Зененко, Семенъ Никол., Большая Покровка, д. Заплатина.

Золотницкій, Влад. Никол., Б. Покровка, д Зыбина, рядомъ съ Епарх. женск. учил.

Изаксонъ, Эд Бер., док. мед., Варварка, д. Перехватова.

Кащенко, Петръ Петровичъ, врачъ завѣд. психіатрической лѣчебниц. ниж. губ. земства, уголъ Тихон. и Март., д. Никифоровыхъ.

Килевейнъ, Як. Робертов., Тихонов. ул., д. Сальбурга.

Косаревъ, Василій Иванов., Полевая ул., домъ № 1 (по углу съ Б. Ямской).

Кунцевичъ Илья Антоновичъ, Мистровская ул., д. Есипова,

Ландау, Левъ Алек., Бол. Солдатская ул., д. Бажутовой.

Лизянкинъ, Николай Николаев., Больничная ул., собств. домъ.

Михалкинъ, Петръ Никол., Больничная ул., соб. домъ.

Надельманъ, Семенъ Яковлев., уголъ Алекс и Грузин. переулка, домъ Панъ.

Обрядчиковъ, Иванъ Васильев., Жуковская ул., д. Вирязова.

Пестовъ, Иванъ Степан., Ильинка, Плотничный пер., соб. д.

Пирожниковъ, Анатолій Иван., Полевая ул, собств. домъ, бывшій Порхунова.

Плетневъ, Анатол. Виктор., Б. Печерка, соб. д.

Позернъ, Павелъ Карлов., Студеная улица, соб. домъ.

Покровскій, Владим. Дмитр., Большая Покровка, домъ Альбертовой.

Покровскій, Иванъ Павлов., Алексѣевская ул., собств. домъ.

Полтановъ, Сергѣй Петров., Ильинка, соб. домъ.

Полякъ, Сол. Гр., док. мед., Ковалиха, домъ Добровольскаго.

Поповъ, Дм. Вас., Вокзалъ желѣзной дороги.

Родзевичъ, Генрихъ Іосиф., уголъ Ошарской и Петропавловской ул., свой домъ.

Рожанскій, Тимоѳей Михайл., Тихоновская ул., д. Орловой.

Русейкинъ, Петръ Назаров., Ниж. Баз. противъ гостин. С.-Петербургъ, д. Абамелекъ-Лазаревой.

Русецкій, Иванъ Андреев., Осыпная ул, соб домъ противъ Отд. Государственнаго банка.

Рябчитскій, А. И., док. мед., Петропавловская улица, домъ Рябчитской.

Рѣшетилло, Д. Ф., док. мед., Б. Покровка и уголъ Звѣздинской ул., собственный домъ.

Савицкій, Иванъ Викент., Сергіевскій пер., д. Прибыловой.

Садовскій, Илья Яков., докт. мед., Тихон. ул., д. дух. вѣд., № 17, быв. Скворцова.

Садовскій, Александръ Яковлевичъ, М. Покровка, д. Журавлева.

Самойловъ, В. И., Студеная ул., соб. домъ.

Смирновъ, Николай Никол., уголъ М. Покровки и Теляч. ул., собственный домъ.

Стеженскій, Евген. Антон., Кадетскій корпусъ.

Тихомировъ, Рафаилъ Дмитр., Канавино, уг. Алекс. и Владим. пл., д. Ермолаева.

Томсонъ, Федоръ Федоров., Б. Покровка, д. Латышевой.

Успенскій, Ал-сѣй Алексѣев., Мистровская ул., соб. домъ, бывшій граф. Ланской.

Шапиро, Исай Абрамов., Ошарская улица, д. Бышевскихъ.

Шиманскій, С. А., докт. мед. и воен.-полев. хирургъ, Варварка, д. Власовой.

Янишевскій, Василій Петров., Грузинскій пер., д. Кейзеръ.

Ясинскій Влад. Стан., Большая Покровка, д. Чесноковыхъ, ходъ со двора, кв. № 7.

Эберманъ, Эммануилъ Павл., Б. Солдатская ул., д. Шееръ.

Зубные врачи въ Н.-Новгородѣ.

Вессартъ, Л. М., Осыпная, д. Чесноковыхъ.

Вольтеръ, А. А., Б. Покровка, д. Пальцевыхъ.

Лапина, С., уг. Б. Покровки и Осыпной, д. Будиловыхъ.

Меттусъ-Панфилова, Л. И., Б. Покровка, д. Приспѣшникова.

Панфиловъ, Н. С., Б. Покровка, д. Приспѣшникова.

Моржова, Н. П., Б. Покровка, д. Чеснокова, во дворѣ.

Степановъ, С. С., у церкви Женъ-Мироносицъ, соб. д.

Акушерки въ Нижнемъ-Новгородѣ.

Алмазова, Анна Васильевна, Старо-Солдатскій пер., соб. д.

Андреева, Вѣра Николаевна, Петропавловская улица, домъ Добровраковой.

Браво, Клавдія Степановна, Ошара, домъ Ильинскаго, противъ Чернаго пруда.

Васильева, Ольга Өедоровна, Алексѣевская ул., д. Ермолаева.

Вознесенская, Марья Васильевна, Петропавловская ул., соб. д.

Гейднеръ, Дарья Андреевна, Большая Солдатская, д. Даниловой.

Ефимовы, Елизавета, Татьяна и Александра Филипповны, Мартыновская ул., д. Колесницкой.

Іогансонъ, Юлія Антоновна, Новый Солдатскій пер., соб. домъ.

Іорданская, Наталья Васильевна, Ошара, д. Поддымниковой.

Кожина, Вѣра Исаевна, Варварка, д. Голиковыхъ.

Красовская, Ольга Александровна, Ошара, д. Михайлова.

Мокшанская, Капитолина Николаевна, Бол. Солдатская, Маріинское родовспомогательное заведеніе, кв. старшей акушерки.

Николаева, Ядвига Захаровна, Провіантская ул., д. Богоявленскаго.

Островская, Фаина Васильевна, Дворянская ул., д. Покровскаго.

Пауль, Александра Леонтьевна, Канавино, Крюковскій переулокъ, д. Костылева.

Розенбергъ, Этта Берковна, Варварка, д. Успенскаго.

Ростовцева, Надежда Петровна (городск. акушерка), уг. Мистровской и Варварки, д. Михалкина.

Ругина, Ольга Павловна, Канавино, Елизаветинская улица, д. Тихомирова.

Румянцева, Надежда Емельяновна, Полевая улица, д. Аверина.

Руновская, Наталья Өедоровна, Тихій пер., д. Анисимовой.

Руновская, Анна Өедоровна (Реаторская по мужу), Петропавловская ул., д Брылина.

Русинова, Екатерина Трофимовна, Б. Покровка, д. Чеснокова.

Соболева, Екатерина Николаевна, Мартыновская улица, зданіе женской отд. губерн. земск. больницы.

Стригалева, Марья Алексѣевна, Осыпная улица., д. Дмитріева, противъ Чернаго пруда.

Сѣверова, Елизавета Александровна, Канавино, д. бр. Каменскихъ

Флоренская, Раиса Дмитріевна, Полевая ул., домъ Колесницкаго.

Фонъ-Людвигъ, Лидія Христофоровна, Большая Солдатская, зд. Маріинскаго родовспомогательнаго завед., кв. млад. акушерки.

Хрѣновская, Элеонора Викентьевна. Б. Покровка, д. Чесноковыхъ, во дворѣ.

Шейкманъ, Дворянская ул., д. Лопухова.

Аптеки въ Нижнемъ-Новгородѣ.

Кречманъ, большая Покровка, д. Чесноковыхъ.

Тепферъ, уголъ Большой и Малой Покровки, д. быв. Губина.

А. Хр Розенбергъ, Ошарская площ., д. Родзевичъ.

А. Н. Кейзеръ, Варварка, д. Ремлеръ.

П. Ф. Ремлеръ, Ильинка, д. Смирнова.

Гейнце, Рождественская ул., д. Блинова.

В. И. Закъ, Московское шоссе, д. Башкирова (Канавино).

Аптеки на ярмаркѣ.

П. И. Кольбергъ, на ярмаркѣ, въ Главномъ домѣ.

Кречманъ, на ярмаркѣ, Алекс.-Невск. ул., ряд. съ отд. Волж.-Кам. банка.

А. Н. Кейзеръ, Обводный каналъ, д. Вялова, близъ Мыльнаго ряда.

А. Хр. Розенбергъ, Нижегород. ул., №№ Муратовой.

Почта и телеграфъ.

Отдѣленія: На **выставкѣ** почтово-телеграфное отдѣленіе въ зданіи администраціи; пріемъ телеграммъ и продажа марокъ въ часы открытія выставки. Пріемъ страховой корреспонденціи съ 8 час утра до 2 час. дня; заказной—съ 8 ч. утра до 5 час. дня.

Въ городѣ и на ярмаркѣ: 1) почтово-телеграфная контора № 1, на Благовѣщенской площади. 2) Почтово-телеграфная контора № 2, на Рождественской улицѣ, въ пассажѣ Блинова, противъ Софроновскаго сквера. 3) Кунавинская почтово-телеграфная контора на Напольно-Вокзальной улицѣ, въ домъ бр. Кузнецовыхъ; изъ этого отдѣленія производится выдача всей корреспонденціи, адресованной на выставку, и 4) ярмарочное почтово-телеграфное отдѣленіе на ярмаркѣ, въ Главномъ домѣ. Пріемъ и выдача телеграммъ и продажа марокъ круглыя сутки. Пріемъ и выдача корреспонденціи страховой—съ 8 час. утра до 2 час. дня, въ праздники и воскресные дни—съ 10 час. утра до 1 ч. дня; заказной—съ 8 час. утра до 2 час. дня и съ 3 час. дня до 5 час. вечера, въ праздники—съ 10 ч. утра до 1 ч. дня.

Почтовые ящики. **На выставкѣ** — 4: 1) у зданіи администраціи, 2) центральнаго зданія выставки, 3) гостиницы Смѣльницкаго, 4) гостиницы Ломача и Александрова. Выемки производятся три раза: въ 7 ч. утра, 1 ч. дня и 6 ч. вечера.

Въ городѣ: а) **На Верхнемъ базарѣ—14:** 1) Ильинская ул., д. Блинова, при управленіи почт.-телеграф. округа, 2) Благовѣщенская площадь, при зданіи почт.-тел. конторы № 1, 3) Ошарская ул., д. Булычева, Почтовая гостиница, 4) Б. Покровская ул., при зданіи Александровскаго дворянскаго банка, 5) На углу Большой и Малой Покровки, д. Губина, 6) Студеная ул., д. Урлашева, 7) Б. Ямская ул., д. Князева, 8) Телячья ул., д. Смирнова, 9) Бол. Печерская ул., при зданіи удѣльной конторы, 10) Жуковская ул., при зданіи Маріинскаго женскаго института, 11) Жуковская ул., при губернской больницѣ, 12) Ковалихинская площадь, при д. Мусина, 13) На Ярилѣ, у церкви Воскресенія, 14) Острожская площадь, д. Чеснокова. Выемки производятся три раза: въ 7 ч. утра, 1 ч. дня и 5 ч. вечера.

б) **На Нижнемъ базарѣ**—3: 1) Рождественская ул., д. Блинова, при почт.-тел. конторѣ № 2, 2) Рождественская ул., при гостиницѣ Ермолаева „С.-Петербургъ", 3) Рождественская ул., при гостиницѣ Стрегулина.

Въ Купавинѣ—3: 1) Напольно-Вокзальная ул., д. бр. Кузнецовыхъ, при почт.-тел. конторѣ, 2) Владимірская площадь, при заводѣ г. Николаева, 3) Новинская ул., при Бабушкинской больницѣ.

На ярмаркѣ—12: 1) Царская ул., Главный домъ, при почт.-тел. отдѣленіи, 2) на Пескахъ, при балаганѣ Зурова, 3) въ помѣщеніи Биржи, 4) Нижегородская ул., при гостиницѣ Ермолаева „Биржевая", 5) на Сибирской пристани, у конторы „Лебедь", 6) у зданія ярмарочнаго большого театра, 7) Бакалейный рядъ, при лавкѣ Эйнемъ, 8) у Караванъ-Сарая, 9) Площадь, у цирка бр. Никитиныхъ, 10) при номерахъ для пріѣзжающихъ „Михѣева", 11) въ Китайской линіи, у бывшей лавки Морозова, 12) на Шоссе, у Соболевскаго подворья. Выемки производятся три раза: въ 7 час. утра, 1 ч. дня и 6 ч. вечера.

Гостиницы и меблированныя комнаты.

I. Гостиницы: 1) *около выставки:* Противъ вокзала — **Вооста**, 54 номер., до 4 р. По шоссе на выставку: **Европейская гостиница**, 408 номер., 4 р.—6 р., первоклассн. рестор. **Александрова и Ломача**, 350 номер.; рестор. **Желѣзнодорожная**, 150 номер., до 4 р., чай, кофе, молоко. **Международная**, 650 номер.; первоклассн. рестор., отдѣльн, кабин.; ванны, 4 и 6 р. въ сутки, электрич. освѣщ. **Смѣльницкаго** 575 номер., 3 р. 4 р., рестор. **Датскіе павильоны** системы Деккеръ, 125 домиковъ по 4 комн., 500 номер. по 2 и 4 р., домикъ 12 р., чай. кофе, хол. буф.

2) *Въ городѣ:* а) нижній базаръ: **Петербургъ** (Ермолаева) у моста, 34

номер., 1 р. 50 к.—12 р., рестор. **Коммерческіе номера** (Гребенщикова), набережная Оки и Рождеств. ул., 72 ном., 2 р. 50 к.—15 р., ресторанъ. **Большая Нижегородская** (С. Н. Егорова), набережная Оки, 25 номер. отъ 2 р., рестор. **Пріѣзжевъ**, набер. Оки, д. Заплатина, 1 р.—2 р. 50 к., буфетъ. **Соболевская** (Золотилова) Рождественская ул., д. Соболева, 33 ком., 75 к.—4 р. **Биржевая** (Филимонова), Рождественская ул., Софроновская площ., 40 ном., 1 р.—6 р. **Стрегулина**, набережная р. Оки, 34 ном., 1 р.—3 р. **Бр. Обжориныхъ**, Рожд. ул., д. Журавлева, 70 ком., 75 к.—2 р. 50 к. **Бр. Обжориныхъ**, набереж. р. Оки, д. Башкирова. 18 ком., 75 к.—2 р. 50 к.

б) верхній базаръ: **Большая Московская** (Грачева), Благовѣщ. площ., 19 ном., 75 к.—2 р. 50 к. **Центральная** на Большой Покровкѣ, 50 номер., 4 р.—6 р., первоклассн. рестор., отд. каб., большой залъ для собраній. **Почтовая**, Чернопрудскій пер., 24 ном., 3 р.—15 р., рестор. **Петрова**, уголъ Осыпной и Алексѣевской, 30 ном., 40 к.—3 р. **Молоткова**, Алексѣевская, д. Бубновыхъ, 25 ном., 75 к.—3 р. **Алексѣевская** (Ермолаева, уголъ Алексѣевской и Дворянской, 10 ном., 1 р.—3 р. **Никанорова**, Большая Покровка, уголъ Малой, 14 номер., 60 к.—3 р., буф. **Восточный Базаръ**, въ Смирновскомъ саду (на гребнѣ горы, противъ моста), 150 номер., рестор. **Муромскіе номера** (Мироновъ), Благовѣщенская слобода, № 12, 30 номер., 1 р. 50 к.—5 р., буфетъ.

3) *Ярмарка*: **Соболевское подворье**, Московская ул., № 1, 62 номер., 2 р.—12 руб., буф. **Перлова**, Московская ул., соб. домъ, 72 номер., 2 р. 50 к.—8 р., буф. **Нижегородско-Коммерческіе номера**, уг. Нижегородской и Александро-Невской ул., 27 номер., по соглашенію. **Московскіе номера**, Царская ул., 60 номер., по соглашенію. **Волжско-Камское подворье**, уголъ Бетанкуровской набережн. и 3 Сибирской ул., 73 номер., 1 р.—12 р., кухня безъ буфета. **Центральные номера** (В. Наумова) уголъ Нижегородской и 3 Сибирской, 270 номер., 1 р. 25 к.—7 р. **Московское подворье** Театральная площадь, 105 номер. 2 р.—10 р., кухня. **Старо-Театральные номера** (Д. Ермолаева), Нижегородская ул., у театра, 300 номер., 1 р, 50 к.—15 р., буф. **Россія**, Театральная площадь, 54 номер., 2 р.—10 р.-кухня. **Ново-Московское подворье** (Михѣева), уголъ 1 Пожарской и Бетанкуровской наб., 100 номер., 2 р. 50 к.—10 р. **Финляндскій Базаръ** (плавучая гостиница) построена на выставкѣ финляндскимъ обществомъ пароходовъ, стоитъ на Окѣ у Песковъ, 150 номер., ресторанъ.

II. Меблированныя комнаты: **Центральные номера** (Сорокиной), Рождественская ул., № 36, 31 номер., 1 р. 50 к.—6 р. **Мебл. комн. Пановой**, Рождественская ул., у плашкоутнаго моста, 25 номер., 1 р. 50 к.—

3 р 50 к., можно со столомъ. **Всходъ** (Дембицкаго) Рождественская ул., № 9, 18 номер., 1 р. 50 к.—6 р. **Дутова, Н. Г.**, Благовѣщенская слоб., по набережной Оки, собств. домъ, 28 комнатъ по 1 р.—2 р. 50 к. **Новопетербургскія**, уголъ Варварки и Малой Печерки, въ д. Щелокова, 14 номер. 1 р.—5 р. **Меблированныя комнаты** на углу Больш. Покровки и Осыпной, въ д. Мокѣева, 19 номер., 1 р.—3 р.

Рестораны и буфеты.

На территоріи **Выставки**, около станціи Нижній-Выставка, Александрова и Ломача, около концертнаго зала московскаго товарищества „Эрмитажъ" и около зданія лѣсоводства и огнестойкихъ построекъ пивовареннаго завода „Баварія." **Буфеты**: Жигулевскаго товарищества пивомедоваренныхъ заводовъ; пивомедовареннаго завода, „Новая Баварія", пивовареннаго завода Баварія; Калинкинскаго пиво-медовареннаго завода. Продажа **молока**, варенцовъ, простокваши и пр. въ павильонѣ III отдѣла и въ кіоскахъ. Продажа **водъ**, кваса и пр. (Заусайлова, Лапина, Звѣрева, Квирина, Прядилова, Липкина, Васильева, Литвина).

Около Выставки: Ресторанъ въ вокзалѣ Московско-Нижегородской ж. д. (Нижній-городъ). Рестораны въ гостиницахъ: Международной, Европейской, Александрова и Ломача, Смѣльницкаго.

Въ городѣ. а) нижній базаръ: Первоклассный ресторанъ въ Большой-Нижегородской гостиницѣ, въ гостиницѣ Петербургъ, Коммерческихъ номерахъ, Биржевой, рест. Терещенко на Рождественской ул. Кромѣ того, дешево и хорошо можно покушать на большихъ волжскихъ пароходахъ,—ихъ всегда стоитъ нѣсколько у пристани.

в) въ верхнемъ городѣ: Въ Центральной гост. первоклассный ресторанъ, отд. кабин.; въ гостиниц. Почтовой и Восточномъ Базарѣ въ Смирновскомъ саду (чудный видъ). **На ярмаркѣ**: Первоклассные рестораны: Никиты Егорова, по Бетанкуровской набережной, наискосокъ отъ Армянскаго моста; „Поваръ", уголъ 1 Пожарской и Бетанкуровской набер., и „Россія", уголъ 1 Сибирской и Бетанкуровской набережн.; въ гостиницѣ „Биржа", у моста, съ ея террасы одинъ изъ лучшихъ видовъ на Нижній (особенно въ 5—7 час.), отъ 12 ч. до 2 ч. дня наполнена биржевиками въ Финляндскомъ Базарѣ. Во всѣхъ этихъ ресторанахъ—завтраки, обѣды (1 р. 50 к.—3 р.) и по картѣ. Есть рестораны и въ другихъ гостиницахъ. Небольшой ресторанъ въ Главномъ домѣ. Слѣдуетъ имѣть въ виду, что послѣ 8 час. вечера въ ярмарочныхъ ресторанахъ начинаются увеселенія съ хорами арфистокъ, пѣсельниковъ, разсказчиковъ и куплетистовъ.

ТАКСА ЛЕГКОВЫМЪ ИЗВОЗЧИКАМЪ ВЪ Н.-НОВГОРОДѢ НА 1896 ГОДЪ.

ЛЕГКОВЫЕ ИЗВОЗЧИКИ одноконные въ пролеткахъ.	Извозчикамъ съ хорошимъ выѣздомъ, имѣющимъ нумерные знаки и таксы бѣлаго цвѣта.						Извозчикамъ съ худшимъ выѣздомъ, имѣющимъ нумерные знаки и таксы краснаго цвѣта.					
	ЛѢТОМЪ (за исключеніемъ выставочнаго времени — съ 15 мая по 15 октября).		ЗИМОЮ.		Во время выставки: съ 15 мая по 15 октября.		ЛѢТОМЪ (за исключеніемъ выставочнаго времени — съ 15 мая по 15 октября).		ЗИМОЮ.		Во время выставки: съ 15 мая по 15 октября.	
	Руб.	Коп.	Р.	К.	Руб.	Коп.	Руб.	Коп.	Р.	К.	Руб.	Коп.
СУТОЧНЫЕ (за одинъ день) съ 9 ч. утра до 2 ч ночи	4	—	3	—	5	—	3	—	2	—	4	—
ПО ЧАСАМЪ: за одинъ часъ	—	40	—	30	—	60	—	35	—	25	—	40
За одинъ конецъ:												
по верхней части города	—	20	—	15	—	25	—	15	—	10	—	20
» нижней » »	—	20	—	15	—	25	—	15	—	10	—	20
» Макарьевской (зарѣчн.)	—	20	—	15	—	25	—	15	—	10	—	20
» по ярмаркѣ	—	20	—	15	—	25	—	15	—	10	—	20
» съ верхней части города въ нижнюю	—	25	—	20	—	30	—	20	—	15	—	25
съ нижней части города въ верхнюю	—	30	—	25	—	35	—	25	—	20	—	30
Въ городъ съ вокзала ж. д.:												
въ верхнюю часть города	—	50	—	40	—	60	—	40	—	30	—	50
» нижнюю » »	—	30	—	25	—	40	—	25	—	20	—	30
» Макарьевскую	—	20	—	15	—	30	—	15	—	10	—	20
на ярмарку	—	20	—	15	—	30	—	15	—	10	—	20
къ Окскому перевозу (когда нѣтъ моста)	—	20	—	—	—	—	—	15	—	—	—	—
на Сибирскую пристань и въ прилегающія къ ней мѣстности	—	25	—	20	—	40	—	20	—	15	—	25

Изъ города на вокзалъ ж. д.:												
съ верхней части города	—	40	—	30	—	50	—	30	—	25	—	40
» нижней » »	—	30	—	25	—	40	—	25	—	20	—	30
изъ Макарьевской	—	20	—	15	—	25	—	15	—	10	—	20
съ Сибирской пристани и прилегающихъ къ ней мѣстностей	—	25	—	20	—	40	—	20	—	15	—	25
На ярмарку:												
изъ верхней части города	—	35	—	25	—	40	—	30	—	20	—	35
» нижней » »	—	25	—	20	—	30	—	20	—	15	—	25
» Макарьевской	—	20	—	15	—	25	—	15	—	10	—	20
Съ ярмарки:												
въ верхнюю часть города	—	45	—	30	—	50	—	35	—	25	—	45
» нижнюю » »	—	25	—	20	—	30	—	20	—	15	—	25
» Макарьевскую	—	20	—	15	—	25	—	15	—	10	—	20
На выставочное поле:												
съ вокзала желѣзной дор.	—	20	—	15	—	30	—	15	—	10	—	20
изъ Макарьевской части	—	20	—	15	—	30	—	15	—	10	—	20
съ ярмарки	—	30	—	20	—	40	—	25	—	20	—	30
съ Сибирской пристани	—	40	—	25	—	50	—	30	—	20	—	40
изъ нижней части города	—	40	—	30	—	50	—	30	—	25	—	40
» верхней » »	—	50	—	40	—	60	—	40	—	30	—	50
» лагерей: ближняго	—	75	—	50	—	80	—	60	—	40	—	75
» » дальняго	—	—	—	—	—	90	—	—	—	—	—	—
Съ выставочнаго поля:												
на вокзалъ желѣзной дор.	—	20	—	15	—	30	—	15	—	10	—	20
въ Макарьевскую часть	—	20	—	15	—	30	—	15	—	10	—	20

	Извозчикамъ съ хорошимъ выѣздомъ, имѣющимъ нумерные знаки и таксы бѣлаго цвѣта.						Извозчикамъ съ худшимъ выѣздомъ, имѣющимъ нумерные знаки и таксы краснаго цвѣта.					
	ЛѢТОМЪ (за исключеніемъ выставочнаго времени — съ 15 мая по 15 октября).		ЗИМОЮ.		Во время выставки: съ 15 мая по 15 октября.		ЛѢТОМЪ (за исключеніемъ выставочнаго времени — съ 15 мая по 15 октября).		ЗИМОЮ.		Во время выставки: съ 15 мая по 15 октября.	
	Руб.	Коп.	Р.	К.	Руб.	Коп.	Руб.	Коп.	Р.	К.	Руб.	Коп.
на ярмарку	—	30	—	20	—	40	—	25	—	20	—	30
на Сибирскую пристань	—	40	—	25	—	50	—	30	—	20	—	40
въ городъ: въ нижн. часть	—	40	—	30	—	50	—	30	—	25	—	40
» » » верхн. часть	—	60	—	50	—	70	—	50	—	40	—	60
» лагери	—	85	—	60	—	90	—	75	—	—	—	85
» лагерь дальній	—	—	—		1	—	—	—	—	—	—	—
Въ лагери:												
съ верхней части города:												
въ ближній	—	40	—	—	—	50	—	30	—	—	—	40
» дальній	—	50	—	—	—	60	—	40	—	—	—	50
съ нижней части города:												
въ ближній	—	50	—	—	—	60	—	40	—	—	—	50
» дальній	—	60	—	—	—	70	—	50	—	—	—	60
съ ярмарки:												
въ ближній	—	70	—	—	—	80	—	60	—	—	—	70
» дальній	—	80	—	—	—	90	—	70	—	—	—	80
Изъ лагерей:												
въ верхнюю часть города:												
изъ ближняго	—	40	—	—	—	50	—	30	—	—	—	40

» дальняго	—	50	—	—	—	60	—	40	—	—	—	50
въ нижнюю часть города:												
изъ ближняго	—	50	—	—	—	60	—	40	—	—	—	50
» дальняго	—	60	—	—	—	70	—	50	—	—	—	60
на ярмарку:												
изъ ближняго	—	60	—	—	—	75	—	60	—	—	—	60
» дальняго		70	—	—	—	85	—	70	—	—	—	70

ВЪ ПАРНЫХЪ (2-конныхъ) экипажахъ плата полагается двойная. (Въ каретахъ по соглашенію).

ТАКСА ЛОМОВЫМЪ ИЗВОЗЧИКАМЪ

ВЪ НИЖНЕМЪ-НОВГОРОДѢ.

Плата ломовымъ извозчикамъ за провозъ багажа и вообще всѣхъ тяжестей полагается **въ полуторномъ размѣрѣ** за каждый конецъ противъ таксы, назначенной для легковыхъ извозчиковъ съ хорошимъ выѣздомъ.

Примѣчаніе 1. Послѣ 2 часовъ ночи до 6 часовъ утра за ѣзду легковые извозчики взимаютъ по обоюдному соглашенію съ пассажирами, но ни въ какомъ случаѣ не свыше двойной платы противъ назначенной по таксѣ; то же самое дозволяется извозчикамъ на Рождество—два дня, въ Новый годъ и первые три дня св. Пасхи.

Примѣчаніе 2. «Концомъ» называется разстояніе отъ пункта, гдѣ нанимается извозчикъ, до конечнаго пункта, который указывается пассажиромъ извозчику; остановка на попутныхъ пунктахъ допускается не долѣе 5 минутъ.

Примѣчаніе 3. За провозъ на пролеткахъ съ кожаными верхами и фартуками полагается извозчикамъ плата по 10 коп. сверхъ платы по таксѣ; кромѣ этого прибавляется по 20 коп. тѣмъ извозчикамъ, у которыхъ экипажъ съ резиновыми шинами.

Транспортныя конторы.

„Бр. Каменскихъ"—Канавино, Кузнечн. ул., собств. д. и Сибирская пристань (ярмарка).

Компанія „Надежда" — Рождественская ул., д. № 23, и Московская ул., д. № 71—73 (ярмарка). — Общество морского, рѣчного и сухопутнаго страхованія и транспортированія кладей — Московская ул., № 8 (ярмарка). — Гергардъ и Гей. — Московская ул., № 25—27 (ярмарка) — Леви, И. А, — Московская ул., № 48—50 (ярмарка).

Пароходныя сообщенія.

Находясь при сліяніи рр. Оки и Волги, Нижній-Новгородъ представляетъ для пароходныхъ сообщеній замѣчательныя удобства, такъ что въ Нижнемъ-Новгородѣ образовался центръ пароходства по Волгѣ, Камѣ и Окѣ. Отсюда ежедневно по нѣскольку разъ отправляются пароходы въ разныя стороны: и вверхъ по Волгѣ, и внизъ по Волгѣ, и въ Оку, и Клязьму, и въ Каму, и на Вятку, и на Бѣлую.

Пристани волжскихъ пассажирскихъ пароходовъ въ Нижнемъ-Новгородѣ расположены по Нижневолжской набережной, внизъ отъ Софроновской площади. До спада водъ пароходы предварительно пристаютъ у ярмарочнаго берега близъ Флачной часовни. Пристани пароходовъ по р. Окѣ находятся на правомъ берегу, выше моста, въ ярмарочное же время переводятся на Гребновскіе пески.

Пассажирскіе пароходы устроены прекрасно; почти на всѣхъ электрическое освѣщеніе. Для пассажировъ I и II классовъ имѣются отдѣльныя каюты для дамъ и для мужчинъ и отдѣльныя семейныя каюты. Каюты I и II классовъ помѣщаются на палубѣ и въ холодное время отапливаются паромъ. На пароходахъ имѣются аптечки, ванны, постельное бѣлье, новые журналы, газеты, рояли, библіотеки. Буфеты на пассажирскихъ пароходахъ вполнѣ удовлетворительны и не дороги; вина русскихъ и иностранныхъ фирмъ.

Билеты продаются на всѣхъ пристаняхъ и на самихъ пароходахъ, а также въ Нижнемъ-Новгородѣ на станціи ж. д. Багажъ со станціи желѣзной дороги до пристани перевозится безплатно. Каждый пассажиръ имѣетъ право безплатно везти на пароходѣ подушку и чемоданъ вѣсомъ не болѣе 20 — 40 ф. За остальной же багажъ платится по таксѣ. Пассажиръ можетъ занимать мѣсто на пароходахъ или помѣщаться въ пассажирскомъ отдѣленіи пристани **наканунѣ** дней отхода пароходовъ.

До спада воды пароходы принимаютъ пассажировъ, прибывающихъ съ утреннимъ поѣздомъ желѣзной дороги, на пристани у Шоссе, на берегу Оки, а затѣмъ у городской пристани, а по спадѣ воды только у городской пристани.

Вверхъ по Волгѣ отъ Нижняго-Новгорода совершаютъ правильные рейсы пароходы обществъ: „Самолетъ", „Зевеке", М. П. Зарубина и А. Я. Парфенова.

Цѣны за провозъ пассажировъ слѣдующія:

	I кл.	II кл.	III кл.
Отъ Нижняго-Новгорода до Рыбинска (41 ч.)	4 р. 75 к.	3 р. 30 к.	1 р. 45 к.
„ Ярославля	3 р. 75 к.	2 р. 70 к.	1 р. 20 к.
„ Костромы	3 р. 40 к.	2 р. 35 к.	1 р. 05 к.
„ Городца	— 95 к.	— 65 к.	— 30 к.
„ Балахны	— 65 к.	— 45 к.	— 20 к.

Внизъ по Волгѣ отъ Нижняго-Новгорода совершаютъ правильные рейсы пароходы обществъ: „Самолетъ", „Кавказъ и Меркурій", „по Волгѣ" и „Зевеке".

Цѣны за проѣздъ пассажировъ слѣдующія:

	I кл.	II кл.	III кл.
Отъ Нижняго-Новгорода до Астрахани (115 ч.)	24 р. 50 к.	17 р. 50 к.	7 р. — к.
„ Царицына	19 р. 80 к.	14 р. 15 к.	5 р. 65 к.
„ Саратова	16 р. 50 к.	11 р. 65 к.	4 р. 65 к.
„ Самары.	11 р. 55 к.	8 р. 25 к.	3 р. 30 к.
„ Симбирска	8 р. 75 к.	6 р. 25 к.	2 р. 50 к.
„ Казани (19 час.)	5 р. 25 к.	3 р. 75 к.	1 р. 50 к.

На товаро-пассажирскихъ пароходахъ обществъ „Кавказъ и Меркурій" и „Зевеке" цѣны за проѣздъ пассажировъ значительно понижены.

По рр. Волгѣ и Камѣ отъ Нижняго-Новгорода до Перми ежедневно (въ 11 ч. утра) совершаютъ правильные рейсы *почтово-пассажирскіе пароходы бр. Каменскихъ* и легкіе пароходы И. И. Любимова.

Цѣны за проѣздъ пассажировъ слѣдующія:

	I кл.	II кл.	III кл.
Отъ Нижняго-Новгорода до Перми (80 час.)	13 р. — к.	10 р. — к.	3 р. — к.
„ Оханска	12 р. 40 к.	9 р. 70 к.	2 р. 80 к.
„ Осы	12 р. 10 к.	9 р. 40 к.	2 р. 70 к.
„ Сарапула	10 р. 80 к.	8 р. 65 к.	2 р. 30 к.

до Пьянаго-Бора	9 р. 80 к,	7 р. 35 к.	2 р. — к.
„ Елабуги	8 р. 30 к.	6 р. 20 к.	1 р. 80 к.
„ Лаишева	5 р. 80 к.	4 р. — к.	1 р. 30 к.
„ Казани (19 час.)	4 р. 80 к.	3 р. 30 к.	1 р. — к.

Кромѣ почтово-пассажирскихъ пароходовъ бр. Каменскихъ и легкихъ пароходовъ И. И. Любимова, отъ Нижняго-Новгорода до Перми совершаютъ правильные рейсы буксиро-пассажирскіе пароходы наслѣдниковъ У. С. Курбатова, и пароходы Семенова съ арестантскими баржами. Цѣны за проѣздъ на буксиро-пассажирскихъ пароходахъ значительно дешевле, но и рейсы ихъ значительно продолжительнѣе.

По рѣкѣ Окѣ отъ Нижняго-Новгорода до Рязани ежедневно (въ 11 ч. утра) совершаютъ правильные рейсы пароходы Товарищества по р. Окѣ и до Ватажки—Гладкова.

Цѣны за проѣздъ пассажировъ слѣдующія:

Отъ Нижняго-Новгорода	I кл.	II кл.	III кл.
до Рязани	8 р. 50 к.	6 р. 50 к.	3 р. 80 к,
„ Касимова	5 р. 40 к.	4 р. 20 к.	2 р. 70 к.
„ Ватажки	4 р. 85 к.	3 р. 25 к.	2 р. 10 к.
„ Елатьмы	4 р. 50 к.	3 р. — к.	1 р. 90 к.
„ Мурома	3 р. — к.	2 р. 30 к.	1 р. 30 к.

Для сообщенія съ ближайшими мѣстностями къ Нижнему-Новгороду совершаютъ ежедневно правильные рейсы пароходы М. М. Кашина (до Казани, Василя, Исадъ и Пучежа) и И. И. Щербакова (до Кинешмы—по Волгѣ, до Павлова—по Окѣ. до с. Холуй—по Клязьмѣ).

Пароходство по городскимъ водамъ. Общество финляндскаго легкаго пароходства — отъ завода Курбатова до Флачной часовни (ярмарки) съ остановкою у пристаней: Магистратской, Софроновской, Кулибинской, Флачной и обратно, каждыя 15 минутъ. Плата отъ конечныхъ пристаней I кл. 15 к., II кл. 10 к.; отъ промежуточныхъ I кл. 10 к., II кл. 5 коп.

Отъ Софроновской площади до выставки, каждыя 15 минутъ, 15 коп., включая плату за проѣздъ по Молитовской вѣтви желѣзной дороги до выставки.

Отъ Софроновской площади до Сибирской пристани, каждыя 10 минутъ, 3 коп.

Ночью у плашкоутнаго моста во время его разводки каждыя 15 минутъ, 5 коп.

Поперечное сообщеніе черезъ Волгу каждыя $^1/_2$ часа—паромъ отъ Курбатова до села Боръ.

Электрическая желѣзная дорога по городу, ярмаркѣ и выставкѣ.

На выставкѣ. Круговая электрическая желѣзная дорога фирмы „М. М. Подобѣдовъ и К°“. Движеніе поѣздовъ съ 10 час. утра, отъ 12 до 30 поѣздовъ въ часъ. Плата до 7 час. вечера—5 коп., послѣ 7 час. веч.—10 коп. Движеніе прекращается за 1 часъ до закрытія выставочной территоріи.

Въ городѣ. Отъ выставки въ городъ идетъ электрическая желѣзная дорога фирмы „Сименсъ и Гальске“. Дорога начинается у главнаго входа и направляется по Шоссе, Напольно-Вокзальной улицѣ, мимо вокзала Нижегородской ж. д. по Московской и Александро-Невской улицамъ до поворота на Нижегородскую и затѣмъ по мосту до Нижне-Благовѣщенской площади. Съ обоихъ концовъ каждый часъ отходитъ по 10 поѣздовъ; плата 10 коп.

Въ городѣ устроена обществомъ финляндскаго легкаго пароходства круговая электрическая желѣзная дорога съ двумя подъемами (лифтами): 1) у плашкоутнаго моста (внизу) и Похвалинской ул. (наверху) и 2) на Ивановской ул. (внизу) и въ Кремлѣ (наверху). Поѣзда отправляются каждыя 5 минутъ. По верхней линіи: отъ станціи по Похвалинской ул., Малой Покровкѣ, Большой Покровкѣ въ Кремль до Мининскаго сада и обратно; по нижней линіи: отъ Нижней Кремлевской станціи по Рождественской ул. до Плашкоутнаго моста у нижней станціи Похвалинскаго подъема. Плата I кл. 5 коп., II кл. 3 коп. Движеніе по подъемамъ (лифтамъ) съ ранняго утра до поздняго вечера безпрерывно: I кл. 5 коп., II кл. 3 коп.

Постоянная пассажирская такса желѣзной дороги.

От Нижняго-Новгорода	I кл.		II кл.		III кл.		Багажъ за 10 ф.
	р.	к	р.	к.	р.	к.	коп.
до Орловки	—	45	—	27	—	18	0,75
„ Игумнова	1	10	—	66	—	44	1,73
„ Чернаго							
„ Жолнина	1	73	1	4	—	69	2,76
„ Сеймы							
„ Горбатовки	1	95	1	17	—	78	3,11
„ Ильина	2	28	1	37	—	91	3,62
„ Гороховца	2	63	1	58	1	5	4,20
„ Молодниковъ	3	30	1	98	1	32	5,29
„ Чулкова							

Отъ Нижняго-Новгорода	I кл.		II кл.		III кл.		Багажъ за 10 ф.
	р.	к.	р.	к.	р.	к.	коп.
до Денисова	3	70	2	22	1	48	5,92
„ Вязниковъ	4	20	2	52	1	68	6,73
„ Сенькова	4	55	2	73	1	82	7,25
„ Мстеры	4	93	2	96	1	97	7,88
„ Сарыева							
„ Крестникова	5	43	3	26	2	17	8,68
„ Гостюхина	5	88	3	53	2	35	9,49
„ Коврова II	5	98	3	59	2	39	9,78
„ Коврова I	6	8	3	65	2	43	10,01
„ Новковъ	6	35	3	81	2	54	10,75
„ Терсховецъ	6	58	3	95	2	63	11,33
„ Второва	6	80	4	8	2	72	11,90
„ Боголюбова	7	20	4	32	2	88	12,88
„ Владиміра	7	43	4	46	2	97	13,40
„ Колышки	7	78	4	67	3	11	14,38
„ Уидола	8	5	4	83	3	22	15,07
„ Болдина	8	43	5	6	3	37	16,04
„ Костерева	8	58	5	15	3	43	16,45
„ Пѣтушковъ	8	80	5	28	3	52	17,02
„ Покрова	9	50	5	70	3	80	17,25
„ Усада	9	50	5	70	3	80	17,25
„ Орѣхова	10	—	6	—	4	—	18,75
„ Дрезны	10	—	6	—	4	—	18,75
„ Павлова	10	—	6	—	4	—	18,75
„ Степанова	10	50	6	30	4	20	20,25
„ Кудинова	11	—	6	60	4	40	21,75
„ Обираловки	11	—	6	60	4	40	21,75
„ Кускова	11	50	6	90	4	60	23,25
„ Москвы	11	50	6	90	4	60	23,25
„ Богородска	10	50	6	30	4	20	20,25
„ Брестъ-Литовска	26	50	15	90	10	60	68,25
„ Варшавы	28	50	17	10	11	40	74,25
„ Вильны	25	—	15	—	10	—	63,75
„ Витебска	20	—	12	—	8	—	48,75
„ Владикавказа	34	50	20	70	13	80	92,25
„ Вологды	19	—	11	40	7	40	45,77
„ Воронежа	20	50	12	30	8	20	50,25
„ Гродно	26	50	15	90	10	60	68,25
„ Двинска (Динабурга)	23	50	14	10	9	40	59,25
„ Елизаветграда	27	50	16	50	11	—	71,25
„ Иванова	8	25	4	95	3	20	15,58
„ Казани	25	50	15	30	10	20	65,25
„ Калуги	17	—	10	20	6	80	39,75
„ Кіева	25	50	15	30	10	20	65,22

От Нижняго-Новгорода	I кл.		II кл.		III кл.		Багажъ за 10 ф.
	р.	к.	р.	к.	р.	к.	коп.
до Кинешмы	10	50	6	30	4	20	20,25
„ Кишинева	32	50	19	50	13	—	86,25
„ Ковно	26	—	15	60	10	40	66,75
„ Костромы	17	50	10	50	7	—	41,25
„ Кременчуга	25	50	15	30	10	20	65,25
„ Курска	19	50	11	70	7	80	47,25
„ Минска	22	50	13	50	9	—	56,25
„ Могилева	29	50	17	70	11	80	77,25
„ Мурома	8	50	5	10	3	40	16,22
„ Новгорода	20	50	12	30	8	20	50,25
„ Николаева	29	—	17	40	11	60	75,75
„ Одессы	32	—	19	20	12	80	84,75
„ Орла	17	50	10	50	7	—	41,25
„ Оренбурга	30	50	18	30	12	20	80,25
„ Пензы	22	—	13	20	8	80	54,75
„ Полтавы	24	50	14	70	9	80	62,25
„ Пскова	24	—	14	40	9	60	60,75
„ Пятигорска	33	—	19	80	13	20	87,75
„ Ревеля	25	—	15	—	10	—	63,75
„ Риги	26	—	15	60	10	40	66,75
„ Ростова-на-Дону	28	—	16	80	11	20	72,75
„ Рязани	15	—	9	—	6	—	33,75
„ Самары	26	50	15	90	10	60	68,25
„ С.-Петербурга	21	—	12	60	8	40	51,75
„ Саратова	23	50	14	10	9	40	59,25
„ Севастополя	30	50	18	30	12	20	80,25
„ Сергіева, М. Яр	13	—	7	80	5	20	27,75
„ Симферополя	30	—	18	—	12	—	78,75
„ Смоленска	18	50	11	10	7	40	44,25
„ Таганрога	28	50	17	10	11	40	74,25
„ Тамбова	19	—	11	40	7	60	45,75
„ Твери	14	50	8	70	5	80	32,25
„ Тулы	15	—	9	—	6	—	33,75
„ Уральска	28	50	17	10	11	40	74,25
„ Уфы	31	50	18	90	12	60	83,25
„ Харькова	22	50	13	50	9	—	56,25
„ Царицына	26	—	15	60	10	40	66,75
„ Челябинска	36	—	21	60	14	40	96,75
„ Шуи	7	63	4	58	3	5	13,97
„ Юрьева	25	50	15	30	9	20	57,75
„ Ярославля	16	5	9	90	6	60	38,25

На время выставки пассажирскій тарифъ желѣзныхъ дорогъ значительно удешевленъ.

Противопожарныя средства нижегородской рѣчной полиціи.

Три пожарныхъ баркаса:

„Мининъ“, двухвинтовой, по палубѣ 60′, между перпендикулярами 67′ 4″, крайняя ширина 10′. Въ немъ 2 машины по 12 номинальныхъ силъ, съ двумя пожарными помпами и паровою донкою „Камерона“ 8 силъ.

„Графъ Кутайсовъ“, двухвинтовой, длиною по палубѣ 59′ сс., между перпендикулярами 55‴, крайняя ширина 8′5′, съ двумя паровыми машинами, по 6 номин. силъ каждая, съ паровою донкою „Камерона“ 8 силъ.

„Князь Пожарскій“, винтовой, длиною 60′, шириною 9′, машина 12 номинальныхъ силъ, двѣ пожарныя донки въ 4 и 8 силъ.

Катеръ *„Птичка“*, винтовой, длиною по палубѣ 44′6″, между перпендикулярами 42′8″, крайняя ширина 7′10″, машина 8 номинальныхъ силъ, съ пожарною донкою „Камерона“ 8 силъ.

Большой новый колесный пароходъ *„Князь Юрій“*, снабженный всѣми новѣйшими приспособленіями.

Пожарные сигналы г. Нижняго-Новгорода.

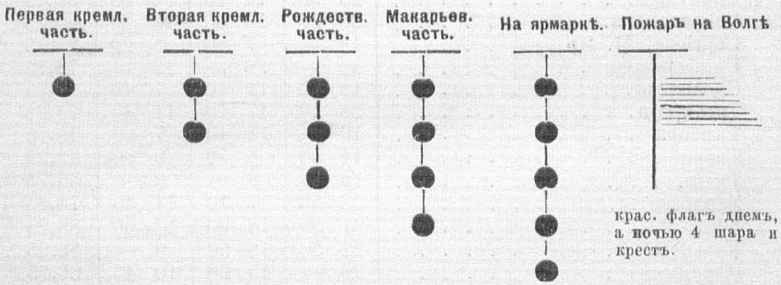

B. J. Vinogradoff.

GUIDE ILLUSTRÉ

de Nijni-Novgorod

et

DE LA FOIRE.

Texte français.

MOSCOU.
Librairie J. D. Sytine et Cº.
1896.

Дозволено цензурой. Москва, 10 іюня 1896 года.

Aperçu historique de Nijni-Novgorod.

La ville de Nijni-Novgorod a été fondée de 1219 à 1222 par le prince George II Vcévolodovitsch de Vladimir pour défendre ses domaines contre les invasions des Mordvines, peuplade demi-sauvage habitant alors les montagnes qui s'étendent au confluent de l'Oka et du Volga. En aval du fleuve se trouvait le puissant royaume des Bulgares qui voyaient de mauvais oeil l'extension de la principauté de Vladimir-Souzdal et incitaient les Mordvines aux invasions dans les possessions russes par tous les moyens possibles. Pour fortifier l'influence russe sur les Bulgares et pour se garantir le trajet par voie d'eau dans la principauté de Vladimir-Souzdal, il était indispensable de construire une place fortifiée. Les montagnes de Diatloff offrant un point favorable à cette exécution, ce lieu fut choisi, et le prince y fonda une ville fortifiée. Quelques historiens remontent cette entreprise à une époque beaucoup plus éloignée et attribuent à George I la fondation d'une place fortifiée au confluent de l'Oka et du Volga pour se défendre contre la tribu de Meschéra. Ce lieu est actuellement le grand village industriel de Pawlova; il se nommait alors Oust-Ock et c'est pourquoi la ville fondée plus bas que cette forteresse par le prince George II fut appelée Nijni (ce qui signifie: plus bas). Il faut avouer néanmoins que ces renseignements historiques ne sont pas sans laisser quelque doute. Dès que la nouvelle ville fut fondée et entourée de remparts (en bois), le prince des Mordvines, Pourgasse, attaqua Nijni en 1229 et brûla les fortifications environnantes, le cloître de Bogoroditsk et une église. Les habitants se défendirent courageusement et vainquirent Pourgasse qui prit la fuite. En 1232, le prince George II entreprit une guerre contre les Mordvines et les dompta définitivement, de sorte que les invasions de cette peuplade dans ses possessions cesserent. Une fois la ville assurée contre ces invasions, le prince s'occupa de l'en-

tourer de nouvelles fortifications et y attira des habitants en leur proposant divers avantages concernant les impôts, le commerce etc.

En 1237, les Tartares au nombre de 300,000 firent irruption sur le territoire russe sous le commandement de leur redoutable chef Baty et ce fut dans une lutte acharnée au bord du fleuve Siti que se décida, pour plusieurs siècles, le sort de toute la Russie. Ce fut aussi dans ce terrible combat du 4 Mars 1238 que fut tué le noble et courageux fondateur de Nijni, George Vsévolodovitsch, dont la mémoire est immortellement sanctifiée et les reliques saintement conservées dans la cathédrale de Vladimir. Les Tartares vainqueurs se retirèrent en Asie; la Russie tomba en leur pouvoir et les princes russes devinrent leurs vassaux. La nouvelle ville de Nijni après avoir perdu son fondateur resta sous la dépendance des princes Vladimir-Souzdal. Le prince Constantin Vassiliévitsch (1340—1355) fut le premier qui favorisa Nijni d'une certaine indépendance. Dès l'an 1350, cette ville devint le siège des princes de Nijni-Novgorod. Le prince Constantin y construisit (1350—1352) la cathédrale de la Transfiguration où il fit transporter de Souzdal la sainte image de notre Seigneur Iésus-Christ qui s'est conservée, ainsi que la cathédrale, intactes jusqu'à nos jours, malgré les ravages auxquels la ville de Nijni fut en butte. Le prince Constantin d'une nature pacifique et libérale n'ambitionnait nullement l'extension de son territoire et se contentait d'y maintenir la paix. Ses fils protégeaient l'indépendance de la principauté de Nijni et l'un d'eux engagea même une lutte contre les tendances centralisatrices de Moscou, mais cette tentative échoua et lui coûta le trône. Le métropolitain de Moscou envoya à Nijni le supérieur du monasterè de Radonège St.-Serge pour insinuer le prince Boris â abdiquer et céder le trône à son frère Dmitri Constantinovitsch plus disposé à la sou mission. Boris refusa et St. Serge, au nom du métropolitain fit fermer toutes les églises; mais ces mesures n'influèrent en rien sur la résolution de Boris, qui persista fermement. Il dut cependant céder à la force: son frère entra dans ses possessions avec une armée moscovite et s'empara de Nijni.

Des malheurs sans nombre s'attachèrent au règne du prince Dmitri et il fut exposè à de dures privations (1368 — 1383). Pendant la seconde année de ce règne, la ville de Nijni fut attaquée par la jeunesse de Novgorod (ville la plus ancienne en Russie). Cette jeunesse se composait d'un grand nombre d'insoumis, qui à l'insu de l'assemblée populaire (vietché), descendaient le Volga jusqu' à Nijni dans leurs propres embarcations (ouchkouis, de là le surnom de ouchkouinikis). Cette fois, arrivés à Nijni, ils pillèrent et dévastèrent toutes les baraques de la foire et massacrè-

rent quantité de marchands russes et étrangers. Cette invasion fut suivie d'une seconde entreprise par le khan des Bulgares „Temir-Boulate"; mais cette fois, aidé par ses frères, le prince Dmitri réussit à repousser l'ennemi. Temir-Boulate prit la fuite et s'arrêta sur les rives du fleuve Piana. En 1377 eut lieu une troisième invasion désastreuse des Tartares, dirigés par leur chef Arapcha. Constatant l'importance des fortifications à Nijni, le prince Dmitri se mit en devoir d'y construire le Kremlin; mais il ne réussit à en ériger qu' une seule tour qui, jusqu'à présent, a conservé son nom „Dmitrovskaïa". Ce ne fut que beucoup plus tard, sous le régne de Jean III que le Kremlin fut achevé par l'architecte italien Peétro-Francesco (1508—1511). Les successeurs de Dmitri ne surent pas maintenir i'indépendance dans leur principauté et ce fut Moscou qui profita de la discorde qui régnait entr 'eux. En 1392, le prince de Moscou, Basile, surnommé l'Aveugle (Tiomné), fit emprisonner le vieux prince de Nijni, Boris Constantinovitsch avec toute sa famille et annexa la principauté de Nijni aux possessions moscovites. Sous le règne de Jean III, la ville de Nijni redevint ce qu' elle était à sa fondation—une forteresse; avec la différence, néanmoins, qu' autrefois elle ne protégeait qu' une petite principauté tandis qu' elle protégea par la suite un grand empire connu de toute l'Europe sous le nom de Moscovie. Nijni fut aussi le lieu où se concentraient les troupes dirigées par le tzar Jean IV pour entreprendre la conquête du royaume de Kazan et c'était elle qui devait supporter les conséquences des défaites des troupes russes, parcequ' étant le point le plus important et le plus riche, elle était toujours attaquée la premiére. La conquête de Kazan par Jean IV laissa cependant à Nijni un peu de répit. Au temps des pseudo-tzars (samozvantzi) Nijni resta fidèle aux traditions nationales et ne se rendit pas tandis que les villes voisines: Tétiouchi, Liskovo, Balakhna, Souzdal, Vladimir, Mourome, Péréïaslavle et Kassimow se livrèrent sans aucune résistance. Les habitants de Balakhna allèrent même jusqu'à vouloir forcer ceux de Nijni à reconnaître pour roi le faux Dmitri, dont les troupes assiégeaient la ville; mais le chef d'armée (voyvode) Aliabieff les mit en fuite et les vainquit à une faible distance de Balakhna (1608).

L'heure de la délivrance sonna enfin et Moscou put s'affranchir du joug des Polonais et de bien d'autres. Le tzar Michel, premier élu de la famille des Romanoff, monta sur le trône. Cette époque fut glorieuse pour la ville de Nijni par les exploits d'un patriotisme ardent et d'un enthousiasme religieux qui a servi au salut de la foi et de la patrie. Le grand citoyen Minine et le courageux prince Pojarsky prirent une grande

part à ces exploits et leurs noms sont couverts d' une gloire immortelle. Puisant un enseignement profond dans les épîtres du patriarche et archimandrite du monastère de Troïtzko-Serguieff, assiégé alors par les Polonais, les habitants de Nijni résolurent de prendre part aux affaires du gouvernement. Dans une assemblée (formée de prêtres et de vénérables citoyens) convoquée par le voyvode, le boucher Kouzma Minine Soukhorouke (staroste de Nijni) tint un discours qu' il termina par cet avertissement: Saint-Serge m'est apparu en rêve et m'a ordonné de réveiller les endormis. Lisez les épîtres du patriarche dans la cathédrale et remettons-nous en à la garde de Dieu.

Le lendemain, la grande cloche de la cathédrale de la Transfiguration (Préobrajensky) sonna l'alarme et après la messe, Minine s'adressa au peuple en ces termes: Si nous voulons participer à la prospérité du règne de Moscou, ne regrettons rien; sacrifions tout: vendons nos maisons, mettons en gage nos femmes et nos enfants et supplions celui qui consentira à défendre notre sainte religion de prendre le commandement de nos troupes. Et Minine allait, exhortant toutes les assemblées, excitant l'enthousiasme du peuple qui s'accroissait de plus en plus. Chacun s'armait et accourait muni de son argent pour participer à l'oeuvre Sainte. Le prince Pojarsky fut élu chef et forma bientôt une milice nationale. Cette nouvelle se repandit bien vite dans les villes avoisinantes qui s'unirent à leur tour pour suivre le bon exemple que leur donnait Nijni. L'armée fut bientôt assez considérable pour pouvoir lutter contre les Polonais et les insurgés et Moscou s'affranchit des uns et des autres. Nijni participa aussi à l'élection du tzar Michel: Le bulletin d'élection fut souscrit par 50 députés de Nijni. Minine en récompense de ses exploits reçut le titre de gentilhomme; une maison à Nijni et le riche village de Bogorodskoïé. Après avoir accompli la libération de Moscou, lorsque ce temps d'agitation et de soulèvement fut passé, Nijni ne participa plus aux évènements historiques; mais Pierre le Grand ne la perdit pas de vue et pendant la campagne d' Azoff, entreprise en 1695 contre les Tatares de la Crimée, Pierre y séjourna du 16 au 23 Mai avec son armée et sa flotte afin d'exécuter les préparatifs nécessaires à la poursuite de son entreprise. Lors de ce premier séjour à Nijni, Pierre le Grand s'installa dans la maison de Tschatiguine, remplacée actuellement par le musée Pétrovsky. Son second séjour se fit en compagnie de sa Majesté l'Impératrice; il visita alors toute la ville le 26 Mai 1722, et s'arrêta à la maison Strogonoff dans un des faubourgs de Nijni. Le 30 Mai il y célébra l'anniversaire de naissance de sa Majesté l'Impératrice qui tom-

bait juste le jour solennel du cinq-centenaire de Nijni-Novgorod. Le matin de ce beau jour, Pierre le Grand assista à la messe dans la cathédrale où il se joignit au choeur et lut l'évangile; il descendit ensuite dans les catacombes et visita le tombeau de Minine devant lequel il s'agenouilla, disant: Voilà le véritable sauveur de la Russie! Le jour suivant il quitta Nijni et poursuivit son voyage par le Volga. Ces deux visites assez prolongées du grand réformateur ne furent pas sans résultats. Pierre le Grand remarqua les incommodités qu' offrait la mauvaise construction des vaisseaux et les fit reconstruire d'après son propre plan; il les rendit par ce changement plus propres à la navigation. Pierre donna à ces bâtiment le nom allemand de „Reisschiff" qui se transforma ensuite en terme russe „Rasschiva". Le chantier destiné à l'exécution de ces vaisseaux fut établi au bord de l'Oka, près du village de Tschornoïé. Ils servirent longtemps à la navigation commerciale du Volga et leur importance n'en fut amoindrie qu' au temps de l'introduction des bateaux à vapeur. En 1719, lorsque l'empire fut divisé en gouvernements, Nijni-Novgorod devint une ville gouvernementale et 60 ans plus tard, en 1779, elle fut le siège d'une vice-royauté qui exista pendant 20 ans.

Pendant les premières années de son règne, l'impératrice Catherine II parcourant le Volga sur un navire portant le nom de „Tver", visita Nijni-Novgorod en 1767. Son arrivée fut solennellement fêtée le 20 Mai (juste à l'endroit où se trouve actuellement le port Sofronoff) par le gouverneur Archénevsky et les représentants de la ville. L'impératrice visita la cathédrale et s'installa dans la demeure de l'archevêque. Elle s'arrêta trois jours à Nijni et poursuivit sa route le 22 Mai. La ville ne lui fit pas une impression favorable car elle écrivit à ce sujét au comte Panine: Cette ville est admirablement située mais les maisons en sont abominables, tout y est construit de travers et la ville de Tscheboksar me plaît davantage sous tous les rapports. En 1817 la foire de Makarieff fut transférée à Nijni et dès ce moment cette ville devint le centre commercial le plus important de toute la Russie.

En 1834, l'empereur Nicolas I visita la ville et cette visite eut pour conséquence la reconstruction complète de Nijni d'après un plan tout nouveau. D'après l'ordre donnè au Kremlin par l'empereur, tous les édifices privés furent détruits ainsi que la vieille maison de l'archevêché et l'on éleva à la place, le palais du gouverneur, le bâtiment du corps de garde, l'arsenal, l'édifice des institutions de la couronne, celui du corps des cadets du comte Araktchéïeff et la nouvelle cathédrale de la Transfiguration. Un jardin fut planté sur le coteau qui s'étend de la tour Gué-

orguievskaïa à celle d'Ivanovskaïa. Les boutiques situées au delà des fossés du Kremlin, furent démolies et ces fossés comblés. On y a planté un boulevard qui embellit maintenant beaucoup la ville et qui est très fréquenté comme lieu de promenade. Les rues qui bordaient le fleuve ainsi que les petites maisonnettes dispersées ça et là sur les coteaux furent toutes détruites et ces coteaux sont ornés d'un grand parc qui y étend ses ombrages. Les fossés qui n'ont pas été comblés qnt été transformés en pentes (ciézdes) qui portent les noms de: Pokhvalinsky, Zélensky, Guéorguievsky et Kazansky. Au travers des fossés ont été jetées les digues de Likova, Varvarskaïa et Ostrojnaïa. Le maire de Nijni fut le diligent exécuteur des ordres de sa Majesté l'Empereur et les habitants vinrent à son aide parce que l'importance croissante de cette ville leur rapportait divers avantages de l'administration. L'affranchissement des serfs (1861) qui crèa une existence indépendante à la plus grande majorité de la population, développa aussi le commerce intérieur et extérieur de la Russie en élargissant les communications au moyen des bateaux à vapeur et Nijni-Novgorod devint le centre de la navigation sur le Volga et sur ses principaux affluets, la Kama et l'Oka. La reconstruction de la ville marchait à grands pas, surtout sous la direction du maire V. Soboleff et maintenant l'exposition de 1896 contribue à embellir de plus en plus Nijni-Novgorod.

Description de Nijni Novgorod actuelle.

Nijni-Novgorod (place du Kremlin) est située à 56°20" de latitude et 44° de longitude du méridien de Greenvitsch; à 61°40"—de l' île de Ferro et à 13°41" de Poulkovo an confluent de l'Oka et du Volga; à une hauteur de 47 sagènes au dessus du niveau de ce dernier fleuve. Sa distance de Pétersbourg est de 1024 verstes, de Moscou 410 verstes par le chemin de fer. On y compte 70.412 habitants dont 37.359 hommes et 33.053 femmes.

DISPOSITION GENERALE DE LA VILLE.

La vue admirable qui s'étend de l'Oka sur Nijni, de même que celle du Dnièpre sur la ville de Kiew, offre un des specstacles les plus pittoresques et les plus enchanteurs de toute la Russie et ceux qui n'ont pas

visité ces lieux ne peuvent se rendre compte de leur imposante beauté. Les murs crénelés du Kremlin de Nijni parlent aussi chèrement aux coeurs russes que les tours et la grande porte Spassky du Kremlin de Moscou car ces murs ont été arrosés du sang des défenseurs du christianisme et des principes de la royauté.

La situation de Nijni-Novgorod au confluent de l'Oka et du Volga; sa position accidentée sur le sommet, les coteaux et les rives de l'Oka et du Volga, en font une ville délicieusement pittoresque. Elle se divise en deux parties: la supérieure (Verkhni Bazar) au sommet et sur les coteaux de la montagne; l'inférieure (Nijni Bazar) située sur les bords de l'Oka et du Volga. Ces deux parties sont réunies entr' elles par 7—8 rues en pente appelées „sièzdes": Celui de *Pokhvalinsky* qui commence de la Petite Pokroffka (partie supérieure) et mène au pont de l'Oka, près du cloître Blagovechtchensky. Le *Souétinsky* qui commence de l'église St. Serge et mène à la rue Rojdestvensky près de l'église de la Sainte Vierge. *L'Ouspensky* qui commence de la place Ilinskaïa à l'Ilinka, près de l'église de la Résurrection et mène à la rue Rojdestvenskaïa près de la place Sofronoffskaïa. *L'Ilinsky* qui n'est que le prolongement de la rue Ilinskaïa et se réunit au sièzde suivant près de l'église de Kazan. *Le Zelensky*, sièzde le plus animé qui commence de la place Blagovechtchenskaïa (Bazar supérieur), passe autour de la partie sud ouest du Kremlin, devant la friperie Potchaïnsky et aboutit à la rue Rojdestvenskaïa *L'Ivanovsky* qui commence à la place Sobornaïa, longe le jardin Minine en traversant le Kremlin, passe par la porte Ivanovsky et aboutit à la rue Rojdestvenskaïa, près de l'église de St. Jean Baptiste. Deux de ces sièzdes: Guéorguievsky et Kazansky se trouvent dans la partie orientale de la ville près du jardin Alexandrovsky.

Le Guéorguievsky commence à la tour Guéorguievskaïa du Kremlin et mène par la rive du Volga à l'ancien aqueduc près de la fabrique Kourbatoff. *Le Kazansky* commence de la place Starosennaïa et aboutit au même endroit. Les siézdes de Pokhvalinsky, Zélensky, Guéorguievsky et Kazansky sont plus favorables à la circulation que ceux de Souétinsky, Ilinsky et Ivanovsky qui sont d'une pente assez escarpée. Le quartier de la ville de Nijni situé au delà du fleuve n'est qu' un ancien faubourg qui se nommait Kanavina et qui porte maintenant le nom de Makarievsky. C'est près de ce quartier, à l'est, que se trouve la foire; au sud-ouest se trouve le faubourg (sloboda) Katizié et au nord le village Gordéïevka qui a été tout récemment réuni au dit quartier, de même que plusieurs faubourgs (slobody) ont été réunis à la ville. Ces faubourgs sont ceux de:

Blagovechtch nsky qui suit la partie de la ville du bord de l'Oka, près du cloître, Blagovechtchensky et va jusqu' aux entrepôts de sel *Fabritschnaïa* qui suit le bord du Volga, derrière la fabrique Kourbatoff et *Soldatskaïa*, adjoint à la partie supérieure de la ville, à l'est, près de la route de Kazan.

Sous le rapport administratif, Nijni se divise en quatre arrondissements: Le premier arrondissement de *Kremlevsky* (dont le dépôt du corps des pompiers se trouve à la nouvelle place de la Grande Pokroffka) embrasse la partie méridionale de la ville ainsi que le Kremlin (les limites en sont coloriées sur le plan) et comprend trois préfectures de police.

Le second arrondissement de *Kremlevsky* (dont le dépôt se trouve à la place de l'église Troïtzky par la Grande Petcherka) embrasse la partie sud-est de la ville et possède aussi trois préfectures de police.

L'arrondissement de *Rojdestvensky* (dont le dépôt se trouve au Kremlin) embrasse toute la partie inférieure de la ville et une petite partie de la supérieure, du côté nord-ouest. Comme aux deux premiers arrondissements, trois préfectures de police.

L' arrondissement de *Makarievsky* comprend toute la partie de la ville qui s'étend au delà du fleuve (Kanavino) ainsi que le faubourg Katizié. Il ne possède que deux préfectures de police. Quant à la foire, elle a une administration de police indépendante et son dépôt du corps des pompiers loge dans un édifice spécial. â la Chaussée.

Il existe encore à Nijni une police d'inspection pour les fleuves. Cette police est chargée surveiller tout l'espace de l'Oka et du Volga qui s'étend de la ville à la foire. La préfecture de cette police occupe le bâtiment de l'école de navigation fluviale, rue Potchaïnskaïa et son dépôt se trouve près du port de l'Oka, non loin du pont Plaschkooutnoff.

LE KREMLIN.

A une verste environ du confluent de l'Oka et du Volga, sur la pente escarpée de la montagne, s'élèvent les murs imposants du Kremlin. Sa partie méridionale couvre le sommet de la montagne et, de la tour du Nord, sa haute muraille s'abaisse en gradins gigantesques jusqu' à la tour Ivanovskaïa, où, tournant au nord-est, elle s'étend jusqu' au Volga pour remonter à la tour Guéorguievskaïa.

Le Kremlin de Nijni est, non seulement l'ornement, mais aussi le sanctuaire historique du vaste territoire qu' embrassent les gouverne-

ments du Volga et de ses affluents. Les premiers initiateurs de la civilisation nationale et du christianisme durent longtemps s'abriter derrière les remparts en bois de Nijni-Novgorod; jusqu' à ce qu' il vint, au prince de Gorodetz, Boris Constantinovitsch, l'idée de les changer en pierre.

La chronique nous apprend que ce prince ordonna en 1365 de creuser les fossés où il voulait faire élever les murs et les tours; mais il ne put venir à bout de son entreprise. Des évènements historiques le forcèrent à céder le trône à son frère Dmitri et il se retira à Gorodetz. Dix ans plus tard, le prince Dmitri se mit en devoir de recommencer la construction du Kremlin; mais il ne parvint à en élever qu' une seule tour qui porte jusqu' à présent son nom: Dmitrovskaïa; car l'invasion des Tartares interrompit les travaux. Un siècle s'écoula, Nijni perdit son indépendance et devint un quartier suburbain de Moscou, destiné à défendre, à l'ouest, le vaste royaume moscovite sans cesse attaqué par les Tartares. C'est à ce moment qu' une lutte acharnée s'engagea entre Moscou et Kazan. Jean III, constatant, sous le point de vue stratégique, l'importance de Nijni comme point d'observation sur le Volga, se décida à continuer l'entreprise du Kremlin. On se mit à l'oeuvre en 1500, mais cette fois encore, l'avancement fut peu notable; une seule tour, appelée maintenaut Ivanovskaïa, fut élevée. Cette tour donne sur le Nijni Bazar.

Le successeur de Jean III, son fils Basile, comprenant que les conflits perpétuels avec Kasan pourraient avoir des suites fâcheuses pour la Moscovie tant que Nijni ne serait pas fortifiée d'une maniére suffisante, se décida d'achever l'oeuvre entreprise pas ses prédécesseurrs. Il envoya donc à Nijni en 1508 l'architecte italien Piétro Francesco qui habitait Moscou depuis 1494. (Les russes l'appelaient Piotre Friasine). Bien qu' arrivé au printemps de 1508 à Nijni, Francesco ne commença les constructions qu' au 1-èr Séptembre. Cet architecte expérimenté employa tout l'été à différentes études sur la géologie de montagnes de Nijni et trouva le moyen de construire le Kremlin sur des monts dont le sol était couvert d'une innombrable quantité de sources. Dans ce but, il fit combler de pierres tous les anciens fossés, fit construire des murs aux deux citadelles, les tours Dmitrovskaïa et Ivanovskaïa et fit fortifier ces murs par de nouvelles tours et par des contreforts. On peut trouver dans les cadastres une description détaillée de ces murs et de ces tours et quelques-uns même nous démontrent, qu'il existait dans ces tours, aux étages inférieurs, des entrepôts pour le blé et d'autres provisions.

Les murs du Kremlin de Nijni présentent un polygone irrègulier dont le côté principal s'étend du nord au sud. L'ancienne circonférence du

Kremlin était de 1141 sagènes $1^{3}/_{4}$ archine. Cette immense construction fut achevé par Francesco au bout de trois ans environ, de sorte que le Kremlin fut prêt en 1511. C'est grâce à cet imposant édifice que la Russie a conquis Kazan et les autres principautés de l'est; c'est dans son enceinte que se sont déployés la ferveur et l'éclat d'un patriotisme ardent et sublime.

C'est là aussi que Kouzma Minine, les voyvodes Aliabieff et Repnine, l'archimandrite Théodosi, l'archiprêtre Sava et le diacre Sémionoff travaillèrent au salut de la patrie. Gloire soit rendue au souvenir de ces héros et reconnaissance éternelle de tous les citoyens qui bénissent unanimement leur mémoire!

Les tours et les murs du Kremlin ont été plusieurs fois restaurés: en 1618, en 1653 et en 1671. Au siècle dernier, sous le vice-roi Von-Rebinder (1788—1790), l'extérieur du Kremlin a considérablement changé: deux tours ont été démolies, les autres passablement raccourcies; les deux des citadelles ont été détruites et c'est à peine si les créneaux, enlevés à moitié, laissent quelque vestige de leur existence. Le Kremlin possédait 13 tours dont deux ont été détruites comme on vient de le dire. Ces deux portaient les noms de Doukhovskaïa et Borissoglebskaïa; elles occupaient la partie inférieure du Kremlin et donnaient sur le Volga. Les onze qui se sont conservées portent les noms de Dmitrovskaïa, Kladovaia, Nicolskaïa, Koromislova, Taïnitzkaïa, Tschassovaïa, Siévernaïa, Ivanovskaïa, Biélaïa, Guéorguievskaïa et Porokhovaia.

La seconde réparation du Kremlin a été faite sous le règne de l'empereur Nicolas I en 1835—1841.

La porte de la tour Guéorguievskaïa ainsi que les portes Siméonovsky et Borissogliebsky de la partie inférieure du Kremlin ont été murées et l'on en a coustruit une nouvelle dans le mur, entre les tours Guéorguievskaïa et Porokhovaïa vis-à-vis du séminaire actuel; cette porte conduit à la maison du gouverneur. Tous les édifices privés de l'intérieur du Kremlin ont été détruits, de même que la vieille maison de l'archevêque, remplacée par l'édifice actuel du corps de garde. On construisit aussi le palais actuel du gouverneur près duquel un jardin fut planté sur le penchant de la colline. A la place de ce jardin s'élévait auparavant l'église du St. Esprit dont tous les accessoires ont été transportés depuis dans la maison de ce palais.

La cathédrale de Spassopréobrajensky a été achevée en 1834 et entourée d'une assez vaste place nommée place de la cathédrale. Après ces dernières reparations aucun changement important ne s'ést produit à l'exté-

rieur du Kremlin. En 1871 on a planté à l'intérieur, autour des monuments de Minine et de Pojarsky un jardin qui a été depuis tellement agrandi, qu'il s'étend jusqu'au mur de la tour Siévernaïa. On a encore construit en cette même année une porte dans le mur entre les tours Dmitrovskaïa et Kladovaïa, vis-à-vis de l'administration gouvernementale et tout récemment on en a construit deux autres; l'une à côté de la tour Dmitrovskaïa, l'autre à côté de la tour Sievernaïa.

Voici la liste des édifices qui se trouvent actuellement au Kremlin: Les trois cathédrales de Spassopréobrajensky, Arkhanguelsky et Ouspensky (l'église de Siméon le Stylite se trouve au sièzde Ivanovsky); l'édifice des institutions gouvernementales (administration, chambre des impôts, trésorerie etc...); à cet édifice en est joint un autre où se trouve la typographie du gouvernement, fondée en 1791. A côté de ce bâtiment on voit l'hôpital militaire qui donne sur la place Sobornaïa. Vis-à-vis de l'édifice des institutions gouvernementales, se trouve le corps des cadets du comte Araktschéeff, transféré du gouvenrnement de Novgorod à Nijni en 1868. Ce bâtiment est tout près de la caserne Blanche qui renferme le club des officiers. Derrière le corps des cadets, on trouve l'immense édifiice du manège et tout près l'église militaire. A l'est, le long du mur du Kremlin, de la tour Dmitrovskaïa à la maison du gouverneur, s'étend l'arsenal qui contient des armes ainsi qu'un corps de garde. Dans la tour Ivanovsky se trouvent la bibliothèque et les archives.

On est en train de reconstruire la tour Dmitrovskaïa pour y organiser un musée des beaux arts. Ce travail compliqué est confié à l'académicien Soultanoff et c'est en effet, un problème très difficile à résoudre, que celui de conserver à cette tour en la reconstruisant, son aspect primitif tout en l'appropriant au but auquel on la destine.

LA CATHEDRALE SPASSOPREOBRAJENSKY [1]).

Cette cathédrale est le principal sanctuaire du Kremlin et de la ville entière. Elle a été construite pendant les premières années de la fondation de Nijni. La chronique Lavrentief nous rapporte que le prince George II Vsiévolodovitsch, fondateur de Nijni, y construisit la première cathedrale (en pierre) de la Transfiguration qui exista jusqu' en 1350. La seconde église (en pierre) fut élevée par le prince Constantin Vassiliévitsch de 1350 à 1352. Cet édifice se distinguait par une magnificence digne de la

[1]) Dessin, page 11 du guide illustré.

sainteté d'un lieu qui était le sanctuaire d'une ville si importante. La chronique raconte que les portes, admirablement construites, étaient en cuivre doré. Cette église exista jusqu' en 1672 et elle fut démolie par l'ordre du premier métropolitain de Nijni, Filarète, à cause de sa vétusté. En 1632, en vue de la démolition prochaine de cette seconde église, le tzar Michel Théodorovitsch ordonna d'en élever une autre aux frais de la couronne, sous la direction du célèbre architecte du tzar—Lavrenty Vozoouline et de son fils Antipe et cette construction dura vingt ans. Cette église se trouvait près de la seconde et exista jusqu' en 1829; son architecture avait quelque analogie avec celle de la cathédrale Ouspensky au Kremlin de Moscou.

La cathédrale actuelle dont nous avons parlé en premier lieu et qui est la quatrième à Nijni, a été construite par l'ordre de l'empereur Nicolas I de 1829 à 1834 sur la place où se trouvait l'église, élevée par le prince Constantin Vassiliévitsch. Le plan en a été fait par l'architecte Efimoff et sa construction est revenue à 300,000 roubles; elle surpasse, par sa dimension les anciennes églises et a quelque analogie avec la troisième. Cette cathédrale contient beaucoup d'antiquités saintes, parmi lesquelles: l'image de la Sainte Vierge d'Odiguitry, copie faite par St. Dionis pendant son séjour a Constantinople en 1380; l'image du Sauveur, transportée de Souzdal à Nijni par le prince Constantin Vassiliévitsch en 1352; un évangile ècrit sur parchemin en 1404 sous le saint commandement de Saint Serge de Radonèje et destiné au St. Nicolas du monastère d'Ambrossieff; un autre évangile écrit aussi sur parchemin en 1408 sous le règne du prince Vassili Dmitriévitsch et nommé „Aprakos“ (ce qui signifie „hebdomadaire“); la représentation du tombeau de notre Seigneur Jésus-Christ (1702); des bannières et des nappes d'autel des XVI et XVII siècles; une précieuse panagie (image miniature de notre Sauveur), offerte par l'impératrice Catherine à l'évêque Antoine; une copie de l'étendard du prince Dmitri Mikaïlovitsch Pojarsky et beaucoup d'accessoires antiques. Dans les tombeaux de la cathédrale reposent les cendres de plusieurs princes, princesses et prêtres de Nijni; celles du grand citoyen Kouzma Minine y sont aussi conservées. Selon le désir exprimé par Sa Majesté l'Empe reur défunt, Alexandre III lorsqu'il visita Nijni en 1869 et n'était encore que grand-duc héritier, on a élevé un monument funéraire en forme de chapelle en ancien style russe du XVII siècle. Cette chapelle a le toit surmonté d'une coupole dorée sur laquelle s'élève une croix sculptée.

Ce monument est (Dessin, page 14 du guide illustré) remarquable

par son architecture, par la richesse du marbre, de l'or, du bronze qui le composent, par l'élégance des détails et surtout par les combinaisons artistiques des couleurs et des ornements. Le plan en a été fait par l'architecte L. V. Dalia au compte des commerçants de Nijni; il a coûté 20.000 roubles environ et a été achevé en 1878. Il fut inauguré, le 24 août de cette même année. Outre le tombeau de Minine, il se trouve encore dans la cathédrale ceux des princes: Constantin Vassiliévitsch décedé en 1355, Dmitri-Thomas Constantinovitsch, André et Boris Constantinovitsch, Basile et Jean Dmitriévitsch, Jean Borissovitsch, Siméon Ivannovitsch, du prince de Souzdal—Siméon Dmitriévitsch; des princesses, Anastasie Ivanowna et Anna Grékovna, première épouse du prince Constantin etc... Les tombeaux de plusieurs évêques de Nijni et du géorgien catholique Antoine II, fils d'un tzar géorgien, reposent aussi daus cette cathédrale.

LA CATHEDRALE ARKHANGUELSKY [1]).

La cathédrale Arkhanguélsky est l'église la plus ancienne de Nijni et une des plus anciennes en Russie. Elle est de moyenne grandeur et son faîte, en forme de tente, se termine par une coupole couverte de tuiles, surmontée d'une croix en fer ouvragé. L'abside ressort un peu plus bas en trois saillies demi-circulaires comme à la cathédrale Ouspensky de Moscou; les fenêtres basses et étroites sont grillées et garnies de volets. Au sud on a ajouté à cette église une petite chapelle dont le clocher se termine aussi par une coupole surmontée d'une croix. Entre ce clocher et le faîte de la cathédrale se trouve une tour quadrangulaire dans laquelle on pénètre par un escalier taillé dans le mur de l'église. Autrefois, au temps des invasions, cette tour servait de poste d'observation sur tous les environs de la ville.

Cette église, qui date de la fondation de la ville, a été premièrement construite en bois par le prince George II Vsévolodovitsch (1222), puis (à ce que raconte la chronique) elle fut reconstruite en pierre en 1227 et le prince la nomma alors cathédrale. En 1352, après la construction de l'église Spassopréobrajensky par le prince Constantin Vassiliévitsch, la cathédrale Arkhanguélsky devint celle de la cour du prince. En 1359 le prince André Constantinovitsch la fit reconstruire et il n'y fut refait aucun changement jusqu' en 1620. Cette année là, elle fut réparée par

---

[1]) Dessin, page 16 du guide illustre.

l'ordre du tzar Michel Théodorovitsch, car elle menaçait ruine tant par sa vétusté que par les atteintes des grands incendies du Kremlin. C'est pendant ces réparations que les voûtes anciennes ont été démolies et la forme du faîte changée en tente comme à l'église de la Résurrection du village Kolomensky près de Moscou. Les dernières réparations ont été faites en 1672, 1732 (c'est de cette dernière année que date l'iconostase actuel) et en 1795, lorsque le vice-gouverneur et prince Dolgorouki, descendant du fondateur de Nijni, désirant glorifier la mémoire de son auguste ancêtre, y fit, avec la permission de l'archevêque Paul, adjoindre une chapelle au nom du prince St. George.

Au nombre des antiquités de cette cathédrale remarquons la sainte image de la Vierge de Petchersky et des deux saints St. Antoine et St. Théodose; puis la sainte image de l'archange Michel. Comptons au nombre des accessoires: trois petits calices avec patènes; des vêtements sacerdotaux faits avec ceux des anciens princes de Nijni; un saint suaire en soie, brodé de soie et de fil d'or, une petite cloche de cuivre et d'argent pesant de 4 à 5 livres. Dans cette cathédrale reposent les cendres du dernièr prince de Nijni—Basile-Jourévitsch et de son fils Jean; du prince Basile Siméonovitsch Kirdiapa, décédé en 1304; des princes: Pierre, Zinovi, Zossima u Jonas (ces deux derniers étaient moines) et de la princesse Irène.

Une inscription est gravée au parvis de cette cathédrale; cette inscription date de 1816 et indique que l'église remonte au temps de la fondation de Nijni par le prince George Vsévolodovitsch. Cette cathédrale n' a pas de paroisse; son clergé est entretenu par les revenus des prairies avoisinantes qui lui appartiennent

---

LE PALAIS DU KREMLIN [1]).

Le „palais du Kremlin", se trouve vis-à-vis du côté nord de la cathédrale; elle comprend trois étages; sa construction a été commencée en 1837 et terminée en 1841.

Son architecture est celle de la plupart des édificés qui datent du temps de l'empereur Nicolas I; des réparations fréquentes en ont atténué un peu la monotonie. La façade principale donne sur la cathédrale, la terrasse de la façade opposée donne sur un jardin. Le premier étage est occupé par le logis du gouverneur, le second par les appartements impérial;

[1]) Dessin, page 18 du guide illustré.

le troisième comprend quelques chambres et l'église du St. Esprit située au coin nord-est de la maison. Cette église fut inaugurée par l'évêque Jean, le 18 Septembre 1845. Son iconostase ainsi que ses saintes images furent transportés de l'ancienne église démolie; leur antiquité en fait des objets remarquables. En 1896, cet édifice à été complètement réparé, en vue de la visite de sa Majesté l'Empereur Nicolas II à Nijni.

A l'est, près du mur du Kremlin, est adjointe une aile à deux étages; cette aile est occupée par la chancellerie du gouverneur, quelques employés de cette chancellerie et par les desservants de l'église du gouverneur, comprise dans ce bâtiment.

Sur la pente de la montagne, derrière la maison du gouverneur, s'étend un grand jardin fermé au public.

MONUMENT DE MININE ET POJARSKY [1]).

Au sommet de la montagne Tschassovaïa, au nord de la cathédrale Ouspensky, s'élève le monument du grand citoyen Minine et du glorieux chef d'armée prince Dmitri Pojarsky. Ce monument consiste en un obélisque de granit d'une grande élévation, qui s'appuie sur un double piédestal en granit. D'un côté du piédestal repose un bas-relief en bronze représentant Kouzma Minine, nu tête. Deux génies tiennent audessus de sa tête une couronne en chêne doré et plus haut, sur une plaque en bronze, ou lit cette inscription en lettres dorées:

Au citoyen Minine
la postérité reconnaissante
1826.

Sur le piedestal, du côté opposé au buste de Minine, repose celui du prince Pojarsky, coiffé d'un casque et revêtu d'une cuirasse. On lit au-dessus de ce bas-relief, comme au-dessus de celui de Minine, cette inscription:

Au prince Pojarsky
la postérité reconnaissante
1826.

Ce monument à été élevé d'après le plan de l'architècte Melnikoff. Cet édifice, bien que d'un style très simple, renferme et inspire une idée très profonde et il éveille dans chaque coeur russe des pensées d'un partiotisme élevé. Entouré d'un beau jardin d'où la vue s'étend sur le

[1]) Dessin, page 19 du guide illustré.

Volga et au-delà de ses rives, chacun se sent pénétré d'une vive émotion en face de cette perspective imposante dans laquelle l'oeil charmé se plonge et l'esprit goûte le repos. Le spectacle enchanteur de ce lieu, ravive avec une puissance infinie les souvenirs glorieux de l'histoire de Nijni.

DISPOSITION GENERALE DU HAUT DE LA VILLE.

A l'est du Kremlin on voit d'abord la place du séminaire (sur le plan lettre B) qui touche d'un côté aux édifices du séminaire et du consistoire et de l'autre se réunit au Kremlin par un passage nommé Passage du gouverneur. Au sud-est se trouve la place Blagovechtchenskaïa (sur le plan lettre B) au milieu de laquelle s'élève majestueusement la cathédrale Blagovechtchensky [2]).

Au sud-ouest de cette église s'élève celle du métropolitain Alexis. On à entouré tout récemment de jardins ces deux églises. Au sud-est, sur la place Blagovechtchensky, donnent les façades principales des édifices suivants: du gymnase du gouvernement[3]) (entre les rues Tikhonovskaïa et Varvarskaïa); du bureau de postes et télégraphe № 1 [4]) (entre les rues Varvarskaïa et Alexiévskaïa ; du palais de justice (entre les rues Alexiévskaïa et Bolchaïa Pokrovskaïa); du théâtre Figner (entre la Bolchaïa Pokrovskaïa et le sièzde Zélensky). Ces quatre rues ont, à partir de cette place, une disposition radiaire.

La **Bolchaïa Pokrovskaïa** part de la place Blagovechtchensky et traverse directement tout le haut de la ville du nord-est au sud-ouest. On voit d'abord, du côté gauche, en entrant dans cette rue, l'édifice de l'administration municipale; à droite, dans la maison Froloff, la bibliothèque publique de la ville. Un peu plus loin, à droite, cette rue touche à la place du théâtre (sur le plan lettre T) sur laquelle on termine en ce moment la construction d'un immense théâtre [5]). A gauche, donnant sur la Bolchaïa Pokrovskaïa, la rue Ossipnaïa fait juste vis-à-vis à la façade principale du théâtre et plus loin, du côté droit, vis-à-vis du club de la noblesse, s'élève le palais de justice récemment achevé. A gauche, près du club de la noblesse, aboutit la rue Dvorianskaïa en face de laquelle descend la pente qui conduit à la digue Likova. En poursuivant, à gauche,

---

[2]) Dessin, page 21 du guide illustré.
[3]) Dessin, page 22 du guide illustré.
[4]) Dessin, page 22 du guide illustre.
[5]) Dessin, supplément.

on trouve la ruelle Grousinsky qui touche à la Bolchaïa Pokrovskaïa et à droite, vis-à-vis, la ruelle Bolotoff qui y aboutit. Plus loin, à gauche, en face de l'école réale [6]) et près de l'église Pokrow Bogoroditza aboutit la ruelle Kholodni. A l'un des couis de cette ruelle est située la maison de l'école diocésaine de jeunes filles [7]).

Un peu plus haut, à droite, aboutit la ruelle Michkinsky près de laquelle se trouve, dans la maison Krassnotschekoff, la chambre du contrôle impérial. Tout prés de lá, on voit l'église luthérienne [8]). A quelque distance de celte église, à droite, aboutit la rue Malaïa Pokrovka et à gauche la rue Zviézdinskaïa. La Bolchaïa Pokrovka traverse ensuite la place Novo-Bazarnaïa (sur le plan lettre D) où se trouvent les édifices de l'asile des enfants fondé par la comtesse Koutaïssoff [9]); le dépôt du corps des pompiers du 1-o arrondissement de Kremlevsky et l'édifice № 2 des prisons. De cette place, la Bolchaïa Pokrovka continue directement jusqu'à la barrière d'Arsamas et aboutit au monastère Krestovosdvijensky [10]). Vis-à-vis de ce cloître sur la place Monasterskaïa (sur le plan lettre O) se trouve l'asile des veuves fondé par Bougroff et Blinoff [11]) (plan 63); celui des enfants pauvres (plan 64) et les réservoirs à pression des conduits hydrauliques de la ville.

Au-delà s'étend la route par laquelle s'effectue le service postal d'Arsamas. Cette route laisse à sa gauche le cimetière Staroobriadtzeff et à sa droite les camps. La Bolchaïa Pokrovka est une des rues les plus spacieuses et la plus animées de Nijni; elle possède les magasins les plus luxueux et les mieux assortis de toute la ville. C'est là que se trouvent ses institutions les plus importantes que nous avons déjà mentionnées plus haut; un grand nombre de bureaux, de maisons de commerce, d'études de notaires, d'agences d'assurances; de très belles maisons privées, parmi lesquelles on remarque celles des propriétaires Froloff, Tschesnokoff [12]), Roukavichnikoff. Sur la place Novo-Bazarnaïa qui est traversée par la Bolchaïa Pokrovka, se tient chaque mercredi un grand marché, où l'on vend toutes les denrées apportées des villages environnants.

---

[6]) Dessin, page 24 guide illustré.
[7]) Dessin, page 24 guide illustré.
[8]) Dessin, page 25 guide illustré.
[9]) Dessin. page 26 guide illustré.
[10]) Dessin, page 27 guide illustré.
[11]) Dessin, page 27 guide illustré.
[12]) Dessin, page 23 guide illustré.

La rue Alexiévskaïa commence à la place Blagoveshtchenskaïa et suit la direction du nord au sud en traversant la rue Ossipnaia; plus loin à gauche, la ruelle Tschernoproudsky y aboutit et un peu plus loin elle traverse elle-même la rue Dvorianskaïa, puis la ruelle Grousinsky. En continuant à droite la ruelle Kholodni, qui part de la Bolchaïa Pokrovka, y aboutit. La rue Alexiévskaïa se termine au faubourg (sloboda) Akoulinina où commencent, à droite, la rue Zvesdinskaïa qui conduit à la Bolchaïa Pokrovka; à gauche, la ruelle Vsiésviatsky qui aboutit à l'enceinte du cimetière Pétropavlowsky. Au premier abord, la rue Alexiévskaïa présente un aspect essentiellement commercial tant on trouve en y entrant, de boutiques en tout genre: des épiceries, des bourrelleries, des merceries, des magasins de bijouterie, d'orfèvrerie, etc... Ces boutiques forment le supplément du marché „Mitni Dvor" (plan 3), où l'on ne vend spécialement que les denrées nécessaires à l'approvisionnement quotidien. C'est aussi dans cette partie de la rue Alexiévskaïa que se trouve la prèfecture de police et le club de toutes les classes reunies. Le Mitni Dvor représente à lui seul une place entourée des édifices suivants: l'administration municipale (Bolchaïa Pokrovka); le palais de justice (place Blagovechtchenskaïa) et la préfecture de police (rue Alexiévskaïa). A l'extrémité de la rue Alexiévskaïa, entre la rue Ossipnaïa et la ruelle Tschernoproudsky, se trouve à gauche le jardin public Tschernoproudsky (plan Л), égayé par un étang qui sert en été à la navigation d'agrément, en hiver de glissoire aux patineurs.

Ce jardin n'étant fréquenté que par des gens de bas étage et entouré de brasseries d'un ordre inférieur perd son attrait pour la bonne société qui ne le visite pas. La rue suivante qui traverse l'Alexiévskaïa s'appelle **Dvorianskaïa**. C'est dans cette rue dans un édifice à gauche de l'Alexiévskaïa, que siége le tribunal des artisans. Elle est peuplée principalement d'artisans parmi lesquels un grand nombre de juifs, de sorte que cette rue est loin d'offrir une perspective agréable. Au croisement de la ruelle Grousinsky, à gauche, dans la rue Alexiévskaïa, on trouve le jardin Bougrovsky qui n'est que le reste d'un immense parc attenant autrefois à la maison du prince Grousinsky; c'est un jardin privé et fermé au public. Dans la ruelle **Grousinsky** entre les rues Alexievskaïa et la Bolchaïa Pokrovka, on voit l'immense maison Roukavichnikof qui renferme le club des commerçants; de l'autre côté, entre les rues Alexiévskaïa et Ocharskaïa, s'élève l'édifice de la confrérie (bratstva) Cyrille et Methodius (plan 54) construit aux frais de M. Roukavichnikoff et destiné à servir d'asile aux collégiens pauvres.

On est en train d'ajouter à cet édifice une église privée aux frais du même fondateur.

La rue Varvarskaïa ou simplement Varvarka part de la place Blagovechtchenskaïa et se dirige du côté sud-est. Une de ses premières maisons à droite est l'institut de l'empereur Alexandre II [13]) (plan 37) fondé et entretenu par la noblesse de Nijni depuis 1844. A droite, à quelque distance de l'institut, aboutit la rue Ossipnaïa au coin de laquelle se trouve l'administration des domaines impériaux (plan XVI); à gauche la Malaïa Petscherka qui n'est que le prolongement de la rue Ossipnaïa et aboutit au quai supérieur (Verkhnia Nabéréjnaïa). La Varvarka passe ensuite la place Varvarskaïa au milieu de laquelle s'élève l'église de S-te Barbe (Varvara) (plan 12). De cette place, à gauche, part la rue Kovalikha et à droite, derrière l'église, aboutit la rue Dvorianskaïa. Plus loin, la Varvarka croise la rue Mistrovskaïa qui part de la place Ocharskaïa (plan E) et se termine à la Kovalikha. Dans la Mistrovskaïa se trouve la maison de travail, récemment inaugurée, qui porte les noms de Michel et Lioubow Roukavichnikoff [14]) (plan 55). Plus loin, la Varvarka croise encore la Bolchaïa Soldatskaïa au coin de laquelle est l'hospice Alexandrovsky [15]) (plan 52). La Varvarka aboutit à la place Ostrojnaïa (plan H) où s'élève le bâtiment № 1 des prisons. Au bout de la Varvarka, à gauche de la place Ostrojnaïa, la rue Martinovskaïa conduit au quai supérieur en traversant la place Kovalikhinskaïa (plan Ж) et croisant les rues Tikhonovskaïa, Bolchaïa Petscherkaïa et Joukovskaïa.

La rue Tikhonovskaïa part de la place Blagovechtchenskaïa et suit la direction de l'est; elle croise les rues Malaïa Petscherka, Bolnitschnaïa, Martinovskaïa, Proviantskaïa et aboutit à la rue Spasskaïa. Dans la Tikhonovskaïa, entre la place Blagovechtchenskaïa et la Malaïa Petscherka, à gauche, vis-à-vis de l'église St. Tikhona, autrement dite Srètenskaïa, se trouve un second asile pour les enfants Schouchliaivsky [16]) (plan 41) et plus loin l'école des districts (plan 46 . Près de l'endroit où la Tikhonovskaïa est traversée par la Malaïa Petscherka, à droite, se trouve l'école diocésaine des métiers. Au coin des rues Martinovskaïa et Tikhonovskaïa, à droite, on voit la petite maison de bois de M. Dourope, où naquit le célèbre écrivain russe Paul Melnikoff (dont le pseudonyme était André Petscherky), auteur des romans ethnographiques „Dans

[13]) Dessin, page 28 guide illustré.
[14]) Dessin, page 29 guide illustré.
[15]) Dessin, page 30 guide illustré.
[16]) Dessin, page 31 guide illustré.

les forêts“ et „Sur les montagnes“ et investigateur de l'histoire de la contrée du Volga. Le coin opposé de la même rue est occupé par le musée d'histoire naturelle et un peu plus loin (plan 59) on voit la succursale de l'hôpital du gouvernement.

La Malaïa Petscherka est, comme on l'a déjà dit, le prolongement de la rue Ossipnaïa; elle coupe la rue Tikhonovskaïa, passe au bout de la Bolchaïa Petscherka, croise la rue Joukovskaïa et aboutit au quai supérieur entre le splendide palais Roukavichnikoff et l'asile des orphelins de Madame Koptiéva. En face de la Bolchaïa Petscherka se trouve la maison de l'archevêque[17]) et l'église Krestovaïa (plan 10) construite au milieu du siècle dernier pour remplacer l'ancienne maison de l'archevêque où l'impératrice Catherine II s'arrêta, lors de sa visite à Nijni en 1767. L'archevêque Théofane (Tschernouzsky) habita la nouvelle maison, dont le jardin, où se trouve un reste de repart, donne sur la Malaïa Petscherka. Ce rempart est une ruine de l'ancienne ville—forteresse Ibrahimow, fondée par les Mordvines avant la ville de Nijni.

La Bolchaïa Petscherka est une des plus belles rues de la ville. Elle commence à la maison de l'archevêque et prend la direction de l'est vers le monastère Petschersky; elle est parallèle à la rue Tikhonovskaïa, croisé les rues Bolnitschnaïa, Martinovskaïa, Proviantskaïa et aboutit à la place Staro-Sennaïa (plan II). Tout au commencement de la rue, en face de la maison de l'archevêque, au coin, se trouve l'hospice diocésain Makarievsky, l'asile diocésain des enfants Makarievsky et l'école des métiers Koulibinskaïa[18]) (plan 40) avec ses ateliers qui contiennent des machines remarquables. A l'entre-croisement de la rue Martinovskaïa (plan XIII) se trouve le bureau des domaines de la couronne; cette maison était habitée il y à environ 50 ans par le célèbre lexicographe russe Vladimir Ivanovitsch Dal, qui fut pendant dix ans le chef de ce bureau. A l'entre-croisement de la rue Proviantskaïa, à gauche (plan 61), la maison des états provinciaux (zemstvo) du district de Nijni qui renferme l'administration du zemstvo (zemskaïa ouprava), l'assemblée des juges de paix de Nijni, l'audience militaire et d'autres institutions du zemstvo. Vers l'extrémité de la rue Spasskaïa, à gauche de la Bolchaïa Petscherka (plan 14) sur la place, s'élève l'église Verkhnépossadskaïa-Troïtzkaïa et vis-à-vis, l'institut Marinsky (pour les jeunes filles); à l'est, le dépôt du corps des pompiers du 2-e arrondissement de Kremlevsky. A partir de ce

---

[17]) Dessin, page 32 guide illustré.

[18]) Dessin, page 33 guide illustré.

point la rue change d'aspect et prend l'air d'un lieu retiré et continue, sous le nom de Staro-Soldatskaïa, jusqú à la grande route de Kazan, d'où descend, à gauche, une rue en pente qui mène au monastère Petschersky. La Bolchaïa Petscherka est une rue aristocratique; elle est habitée principalement par les aristocrates et les richards de Nijni.

La rue Joukovskaïa part de la place du séminaire et se dirige à l'est; elle est parallèle à la Bolchaïa Petscherka et à la Tikhonovskaïa, croise les rues Malaïa Petscherka, Bolnitschaïa, Martinovskaïa, Proviantskaïa, Kisevéterskaïa et aboutit à la place Staro-Sennaïa. En entrant dans la rue, on voit à gauche la station des téléphones et l'atelier de photographie du célèbre peintre A. O. Karéline ainsi qu' un musée privé d'antiquités qui lui appartient. En face, à droite, une fabrique (diocésaine) de cierges. A'el'entrecroisement de la Bolnitschnaïa, à gauche, l'administration gouvernementale du zemstvo (plan 60); plus loin, la façade principale de l'hôpital Martinovsky donne sur la Joukovskaïa (plan 58) puis en face de l'église Troïtzkaïa, l'institut Marinsky.

Le Verkhné-Voljskaïa nabéréjnaïa (quai supérieur) appelé aussi **Otkoss** (le talus) est le lieu favori des promeneurs; sa disposition est parallèle aux rues Joukovskaïa, Bolchaïa Petscherka et Tikhonovskaïa et il longe la rive escarpée du Volga. Il part de la tour Guéorguiévskaïa au Kremlin et va jusqu' à la place Staro-Sennaïa et au commencement du sièzde Kazansky. Du quai une vue splendide se déroule sur le Volga et les prairies, lacs, forêts et villages environnants. Parmi les édifices du quai supérieur, distinguons l'église Guéorguiévskaïa, [19]) d'un style appelé „Narischkine" du XVII siècle (plan 9); l'immense édifice diocésain des séminaristes (plan 39) qui en impose par l'aspect sèvère de son style. Après avoir dépassé cet édifice, l'oeil s'arrête avec plaisir sur le splendide palais Roukavischnikoff [20]), construit en 1870. Plus loin, au coin de la Malaïa Petscherka, l'asile Kopteff, orphelinat pour les enfants nouveau-nés. A quelque distance de là, donne la façade postérieure de l'hôpital Martinovsky et au bout du quai, la façade principale de l'institut Marinsky [21]). Après avoir dépassé la Malaïa Petscherka, à gauche, s'étend le magnifique jardin Alexandrovsky délicieusement situé sur le penchant du coteau; ce jardin public qui attire par la fraîcheur de ses allées ombreuses est le plus grand de Nijni.

Parmi les rues les plus éloignées du haut de la ville, citons la rue

[19]) Dessin, page 34 guide illustré.

[20]) Dessin, page 36 guide illustré.

[21]) Dessin, page 37 guide illustré.

Polevaïa une des plus longues (d'une longueur de plus de 3 verstes) qui commence au point le plus élevé du bord de l'Oka près du monastère Krestovosdvijensky, croise les rues Bolchaïa et Malaïa Yamskaïa, traverse la place Novo-Bazarnaïa (plan Д) et communique à dreite avec la rue Kanatnaïa qui aboutit à la Polevaïa. La Polevaïa croise encore la rue Stoudenaïa et les ruelles Vsésviatsky et Tikhy, puis la rue Ocharskaïa et, après avoir traversé la place Ostrojnaïa (plan H) croise les rues: Proviantskaïa, Spasskaïa et Kisévé Kisévélerskaïa et va enfin aboutir à la place Staro-Sennaïa (plan H) presque au bord du Volga.

La rue Ocharskaïa part de la rue Ossipnaïa et suit presque la même direction que la Varvarka. Au commencement, à gauche, se trouve le jardin Tschernoproudsky et la ruelle du même nom; plus loin, elle est traversée par la rue Dvorianskâia; en continuant, à droite, elle touche à la ruelle Grousinsky qui y aboutit. La rue Ocharskaïa traverse ensuite la place Ocharskaïa (plan E) sur laquelle aboutissent: à droite la rue Pétropavlovskaïa, à gauche les rues Mistrovskaïa et Bolchaïa Soldatskaïa. Encore plus loin la rue Ocharskaïa croise la rue Polevaïa et la ruelle Bezimianny et va aboutir dans un champ, près d'un chantier. Cette rue est habitée principalement par des artisans et des juifs et sur ce point peut rivaliser avec la Dvorianskaïa dont le nom ne correspond nullement aux habitants. (Dvorianskaïa signifie de la noblesse).

La Kovalikha occupe l'ancien lit d'une rivière mise à sec au moyen de canaux souterrains qui contiennent les eaux. Elle part de la place Varvarskaïa et se dirige vers l'est; les rues Bolnitschnaïa à gauche et Mistrovskaïa à droite, y aboutissent. A l'entre-croisement de la rue Martinovskaïa, la Kovalikha traverse la place qui porte son nom (plan Ж), tourne à gauche, croise les rues Proviantskaïa, Spasskaïa et Kisevéterskaïa et conduit hors de la ville en aboutissant au faubourg (sloboda) Spasskaïa. Dans ce quartier, au sud est, on compte trois cimetières; celui de **Pétropavlovskoë** à l'entre-croisement de la rue Polevaïa avec la ruelle Vsésviatsky (plan 16); celui de **Yédinovertscheskoë** près de l'église Doukhovskaïa (plan 15) et le luthérien, **Lutéranskoë** (plan 70) qui donne sur la place Niémetzkaïa (allemande). Dans le premier de ces cimetières repose le célèbre mécanicien autodidacte de Nijni, Ivan Pétrovitsch Koulibine, contemporain de l'impératrice Catherine II puis le célèbre écrivain Pavel Ivanovitsch Melnikoff. Au cimetière luthérien, est enterré le célèbre savant et investigateur de la contrée du Volga A. S. Gatzisky. De la place Niémetzkaïa part la **rue Niémetzkaïa** qui, après avoir croisé la

rue Stoudènaïa, va donner près de l'église des Trois Saints (Triokh Sviatitèleï) (plan 17) qui s'éléve sur une plate-forme traversée par la rue Kanatnaïa.

Le haut de la ville est divisé en deux parties distinctes: est et ouest, séparées par le ravin Potschaïnsky qui était autrefois le lit du fleuve Potschaïnaia. Ce ravin commence près de la Malaïa Pokrovka et se dirige vers le Volga dans une direction presque parallèle à la Bolchaïa Pokrovka; il s'arrête derrière la place du théatre (plan Γ) où continue la rue Ossipnaïa.

Vis-à-vis de la rue Dvorianskaïa descend la pente qui conduit à la digue Likova; cette digue est le seul point de communication qui existe, par le ravin, entre les deux parties de la ville supérieure. Les ruelles Bolotoff et Mischkine donnent aussi sur le ravin. A l'extrémité de la première ruelle, une pente étroite descend dans le ravin et conduit à l'usine mécanique ainsi qu'aux bains publics qui sont au fond, un peu au-dessus de la digue Likova. Au-dessous se tient un marché (friperie) organisé par l'ancien maire B. A. Soboleff; c'est ce marché qui a été transféré là la place Sofronovskaïa. Un passage conduit de la digue au sièzde Zélensky, parallèlement au ravin. Ce passage, qui part du de-marché, offre une grande commodité en raccourcissant énormément le trajet, à partir du milieu de la Bolchaïa Pokrovka jusqu'à la basse ville (Nijni Bazar).

La rue principale de la partie ouest de la ville haute est **l'Ilinka** qui en est une des meilleures. Elle commence à la Malaïa Pokrovka, se dirige au nord vers l'église Ilinskaïa, puis vers le sièzde Ilinsky qui se réunit au sièzde Zélensky près de l'église Kazanskaïa. La continuation de l'Ilinka au sud, à partir de la Malaïa Pokrovka jusqu'au cimetière Kazansky du monastère Krestovosdvijensky, s'appelle la Bolchaïa Yamskaïa. L'Ilinka, à partir de la Bolchaïa Yamskaïa, comprend une étendue de deux verstes. Tout au commencement de l'Ilinka, à gauche, se trouve l'hospice Minine (plan 59) et vis-a-vis, à droite, le premier asile Alexandrovsky (plan 49). A côté de l'hospice Minine s'élève le joli édifice du gymnase Marinskaïa [22]) (plan 43). Plus bas, en face de l'église Voznécénié, à gauche, la ruelle Voznécensky donne sur l'Ilinka; puis cette dernière rue traverse la place Ilinka qui est formée de l'entre-croisement des deux rues: Ilinka et Serguiévskaïa.

C'est de cette place que part le sièzde Ouspensky qui conduit au

[22]) Dessin, page 39 guide illustré.

Nijni Bazar. Plus loin, à droite la rue Mironossitzkaïa donne sur l'Ilinka, de même qu' à gauche la ruelle Ouspensky au milieu de laquelle on à planté un boulevard. Cette ruelle part de l'église Ouspénié et derrière cette église, sur le penchant du coteau, s'étend le jardin public Ouspensky.

L'Ilinka est une rue habitée principalement par de riches négociants qui y possédent leurs propres maisons admirablement construites.

La Bolchaïa Yamskaïa qui est la continuation de l'Ilinka, est une rue très peuplée et pleine de petites boutiques d'une construction et d'une architecture très variées. On y voit, à côté d'un beau bâtiment de pierre, la simple et chétive maison d'un petit bourgeois qui lui oppose un contraste étrange et disgracieux. Une foule compacte y circule de l'heure la plus matinale à l'heure la plus avancée de la nuit; des gens de tout âge s'y pressent en tous sens dans les boutiques, auberges, caves etc... qui abondent en ce lieu. A l'entrée de la Bolchaïa Yamskaïa, à droite, aboutit la ruelle Gendarmsky; puis elle est croisée plus loin par la rue Priadelnaïa et enfin, à gauche, donne la rue Novaïa. L'entre-croisement de la Bolchaïa Yamskaïa et de la Polevaïa forme une place sur laquelle aboutissent, à gauche, les rues Arkhanguelskaïa et Arzamasskaïa. A l'extrémité de la Bolchaïa Yamskaïa aboutissent la ruelle Monastirsky et la rue Krestovosdvijenskaïa.

La Malaïa Pokrovka réunit l'Ilinka et la Bolchaïa Yamskaïa à la Bolchaïa Pokrovka. Elle part de cette dernière rue et se dirige à l'ouest en croisant l'Ilinka et la Bolchaïa Yamskaïa qui en est la continuation. Plus loin, à gauche, la rue Oboznaïa et à droite la Teliatchia donnent dans la Malaïa Pokrovka qui s'arrête au sièzde Pokhvalinsky. A partir de l'Oboznaïa, la Malaïa Pokrovka forme au sud-ouest une place bornée par le ravin Gendarmsky. Cette place s'appelle „Riéchotka“ et possède plusieurs boutiques et emplacements pour la vente des denrées quotidiennes. La Malaïa Pokrovka jusqu'à l'Ilinskaïa est une des meilleures rues de la ville, tant du côté hygiénique que par son apparence.

Dans l'Ilinka, de la place où s'élève l'église Vosnessenskaïa, commence la ruelle Plotnitschny qui mène à l'église Mironossitzkaïa et se prolonge au-delà sous le nom de Potschaïnskaïa.

La rue Potschaïnskaïa conduit au marché (friperie) par une pente assez rapide. A l'entrée de cette rue, près de l'église Mironossitzkaïa, à droite, se trouvait jusqu'en 1880, un étang, creusé (selon la légende) par le révérend père Makarii d'Ounja, né dans la paroisse Mironossitzkaïa. Cet étang à été comblé récemment. A gauche, dans cette rue, en venant

de l'église Mironossitzkaïa, on voit un édifices remarquable le musée historique Pétrovsky, dans l'ancienne maison Tschatiguine où s'arrêta Pierre le Grand en 1695 [23]). C'est aussi là, que, dans un grand bâtiment de bois, se trouve l'école de navigation fluviale [24]), unique en Russie, ouverte en 1887 par l'initiative du gouverneur général-lientenant N. M. Baranoff.

La rue Serguiévskaïa commence à la ruelle Plotnitschny et se dirige à l'ouest, vers l'église Serguiévskaïa, en face de laquelle, vers le nord, se trouve l'école ecclésiastique de Nijni.

La rue Téliatchia commence à la Malaïa Pokrovka, part de l'endroit nommé „Riéchotka" et se dirige droit au nord. Elle croise la ruelle Voznessensky, la rue Serguiévskaïa et s'arrête, après un contour à droite, au sièzde Ouspensky. Cette extrémité de la rue Téliatchia s'appelle ruelle Yazikoff et finit au penchant escarpé du sièzde Ouspensky. La rue Tiliatchia est une rue assez propre; ses maisons sont jolies, de même que ses jardins. A son extrémité, près de l'église Serguiévskaïa, on voit une vieille maison, qui appartenait au siècle dernier au bourgmestre Pouchnikoff. C'est dans cette maison que Pierre le Grand fêta son séjour avec l'impératrice Catherine I, pendant sa seconde visite à Nijni en 1722.

La rue Pokhvalinskaïa se dirige au nord presque parallèlement à la rue Téliatchia, avec une petite déviation à l'ouest. Elle commence à l'extrémité de la Malaïa Pokrovka; passe devant l'église Pokhvalinskaïa (plan 30), touche à la ruelle Voznessensky à droite et finit par une descente (exclusive aux piétons) qui mène au pont de bois.

Le sièzde Pokhvalinsky sépare encore une petite partie de la haute ville nommée Grébéchock, qui se compose de deux rues avec l'église Odiguitrievskaïa (plan 31) et l'asile Karataïevsky pour les gentils hommes pauvres du gouvernement de Nijni (plan 56). De cette partie de la haute ville, une vue splendide s'étend sur le quartier Makarievsky, au-delà du Volga, puis sur la foire et l'exposition.

La Malaïa Yamskaïa parallèle à la Bolchaïa Yamskaïa, commence à l'extrémité de la rue Priadelnaïa et va jusqu'au monastère Krestovosdvijensky. A partir de la Malaïa Yamskaïa jusqu'à la rive, se trouve une petite localité nommée „Yarila". C'est dans ce lieu qu'on a, en 1886, construit l'église Voskressenskaïa. A quelque distance de cette localité, près de l'Oka, s'en trouve une autre tout récemment habitée et connue

[23]) Dessin, page 40 guide illustré.

[24]) Dessin, page 41 guide illustré.

sous le nom de „Novaïa Stroïka“ (nouvelle construction). Toute cette localité, à partir de la Bolchaïa Yamskaïa, la Malaïa Yamskaïa, Yarila et Novaïa Stroïka, rappelle, par le caractère des constructions, une petite ville de district.

DISPOSITION GÉNÉRALE DU BAS DE LA VILLE.

Le bas de la ville (Nijni Bazar) comprend tout l'espace riverain du Volga et de l'Oka et se compose d'une rue, de quelques ruelles et de deux places. La rue principale est la **Rojdestvenskaïa** qui commence au pont de bois, sur la place, et se dirige au nord-est jusqu'à la porte Ivanovsky du Kremlin. C'est à la Rojdestvenskaïa qu'aboutissent tous les sièzdes du haut de la ville, excepté Guéorguiévsky et Kazansky. A l'entrée de cette rue, à droite, se trouve l'église du même nom (qui porte aussi celui de Strogonovskaïa) dont l'architecture du XVII siècle en fait un édifice remarquable [25]).

Plus loin, cette rue touche au sièzde Ouspensky, à côté duquel, à droite, en face de la place Sofronovskaïa, s'élève l'imposant édifice des Blinoff [26]), dont la façade principale donne sur cette place et sur le Volga. Cette maison renferme la bourse, le bureau de postes et télégraphe № 2, la société du crédit mutuel, la société d'assistance des employés privés, le passage et plusieurs maisons de commerce. C'est le lieu le plus animé de la ville. Du matin au soir, on y heurte une foule de commerçants empressés qui courent à leurs affaires. C'est là que différents marchés se concluent, qu'on fixe le prix des marchandises, qu'on s'entend au sujet des expéditions commerciales et du louage des bâtiments qui parcourent le Volga. C'est là que pour les intérêts commerciaux, s'engagent les pourparlers entre les millionnaires et les employés (ouvriers) du commerce et de la navigation et que se traitent les affaires importantes entre tous ces gens de classes si différentes qui se sont cependant réciproquement nécessaires. Les courtiers de la bourse y circulent, les employés des bateaux à vapeur capitaines, machinistes, pilotes etc... s'y pressent en foule, car c'est le lieu propice aux engagements et aux échanges de places, de patrons et d'ouvriers. C'est aussi là qu'on confie à des inconnus, des sommes considérables et des capitaux

---

[25]) Dessin, page 43 guide illustré.
[26]) Dessin, page 44 guide illustré.

tout entiers sur des garanties plus ou moins chanceuses. Ce lieu est enfin le coeur du commerce de toute la contrée du Volga.

En face de la maison Blinoff, une partie de la place Sofronovskaïa est transformée en un splendide square orné d'une immense fontaine appelée „fontaine des bienfaiteurs“ (blagotvoritéli) surmontée de cette inscription: Cette fontaine à été érigée en souvenir des honorés citoyens de Nijni-Novgorod F. A.—A. A.—N. A. Blinoff; A. P. — N. A. Bougroff; U. S. Kourbatoff, qui, par leurs dons généreux, ont procuré à la ville la possibilité de construire, en 1880, des conduits hydrauliques et d'en offrir aux habitants la jouissance constante et gratuite.

Au coin de la place Sofronoff, dans la rue Rojdestvenskaïa se trouvent les deux édifices de l'église Cosme et Damien (plan 27). Le vieux clocher (en forme de tente) de cette église présente un monument remarquable d'architecture du XVI siècle. La nouvelle église Cosme et Damien [27]), construite de 1872 à 1890 d'après le plan de l'architecte L. V. Dal, est d'une très belle architecture; mais pour les amateurs d'antiquités, le vieux clocher de l'ancienne église offre beaucoup plus d'attrait. A quelque distance de l'église, à l'entre-croisement des rues Rojdestvenskaïa et de la ruelle Troïtzky (plan 26), s'élève l'église Troïtzkaïa, masquée par diverses constructions de commerce. Deux maisons plus loin, du même côté, dans la Rojdestvenskaïa, on trouve la maison Pérépliotchikoff, nouvellement reconstruite, dont les revenus sont consacrés à des oeuvres de bienfaisance. Plus loin s'élèvent les deux énormes édifices des magasins (plan XVII). Entre ces deux bâtiments, le sièzde Zélensky qui est la plus commode et la plus animée des rues, donne sur la Rojdestvenskaïa. A l'entrée de ce sièzde on voit, du côté gauche, l'église catholique [8]).

Plus loin, à gauche, en face des magasins, l'église Nicolskaïa [29]) donne sur la Rojdestvenskaïa. Cette église est masquée par divers édifices de commerce. Plus loin, à droite, en dépassant les drogueries, on trouve l'asile de nuit Bougroff [30]) qui est, sous tous les rapports, un édifice modèle. Sur le penchant de la colline, s'élève l'église de Saint-Jean Baptiste ainsi que la chapelle construite en mémoire du tzar libérateur Alexandre II [31]). Plus haut s'élève encore la chapelle du Sauveur, saintement [32]) révérée par tous les habitants.

[27]) Dessin, page 45 guide illustré.
[28]) Dessin, page 46 guide illustré.
[29]) Dessin, page 48 guide illustré.
[30]) Dessin, page 47 guide illustré.
[31]) Dessin, page 49 guide illustré.
[32]) Dessin, page 50 guide illustré.

La rue Rojdestvenskaïa est une des principales et des plus importantes de la ville. Outre un nombre infini de maisons de commerce, la bourse, une quantité d'hôtels et de restaurants, de magasins et de boutiques, on y trouve encore un grand nombre d'institutions financières telles que la banque du commerce, la banque Nicolaëvsky (dans une des ruelles avoisinantes du Volga); la Société du crédit mutuel, la succursale de la banque Volga-Kama; la société d'assurance mutuelle; des comptoirs de maisons de commerce, des agences de compagnies d'assurances, des études de notaires etc... En un mot, c'est la rue essentiellement commerciale de Nijni.

Le quai **Nijnie-Voljskaïa** va parallélement à la Rojdestvenskaïa, du pont de bois à la fabrique Kourbatoff. C'est là que se trouvent tous les ports des bateaux à vapeur du Volga, de la Kama et de la Biélaïa; des compagnies „Caucase et Mercure", „Samoliote", „du Volga" et des propriétaires privés: frères Kamensky, Kachine, Lioubimoff, Zaroubine, Kourbatoff, frères Yakimoff et Zévéké. A l'heure du départ des bateaux à vapeur, l'agitation du port est extrême; les voyageurs se pressent de tous côtés et se munissent à la hâte des provisions nécessaires au voyage. Outre les grands magasins et hôtels, nombreux près de chaque port, on trouve encore de bonnes boutiques d'épicerie, des revendeurs etc... Une foule de gens qui viennent accompagner ou rencontrer les voyageurs, encombrent le quai à toute heure du jour.

A partir du pont de bois, en remontant l'Oka, on trouve le (faubourg) **Blagovechtchenskaïa sloboda.** C'est dans ce faubourg qu'est le port des bateaux à vapeur de l'Oka et celui des grains et du sel. Les grands moulins de M. E. Bachkiroff et Degtiareff attirent, en cet endroit, principalement l'attention ainsi que les immenses entrepôts pour le sel (vides maintenant), qui se trouvent derrière les moulins. Plus loin (plan 75) l'édifice de la machine hydraulique et en suivant les entrepôts, la limite du domaine „Slouda".

DISPOSITION GÉNÉRALE DE LA PARTIE DE LA VILLE SITUÉE AU-DELA DU FIEVE.

Sur la rive gauche de l'Oka, en face du faubourg Blagovechtchenskaïa, est situé le quartier Makarievsky sur une surface basse et sablonneuse. Ce quartier s'appelait autrefois Kanavina; il est borné, à l'est, par

la rive de l'Oka; au nord, par la route de Moscou et la foire; à l'ouest, par le village Gordéïevka et au sud par le faubourg Katizi, tout récemment uni au quartier Makarievsky dont le plan est assez réguelièrement disposé. La rue la plus rapprochée de l'Oka est la Vladimirskaïa; puis viennent les rues qui lui sont parallèles: l'Alexandrovskaïa, l'Elisavetinskaïa, la Kouzniétschnaïa, la Pessotschnaïa, la Novinskaïa et la Napolno-Vokzalnaïa. Ces rues sont croisées, à angles droits, par d'autres appelées lignes. Comme chaque ligne comprend un côté de la rue, chaque rue à deux lignes. Outre ces lignes, il y a encore deux petites rues parallèles, au nord-est, qui se nomment Krioukovskaïa et Miéschanskaïa. Entre les rues Vladimirskaïa et Elisavétinskaïa, aux croisements des lignes 7 — 8 et 9 — 10, à peu près au centre du quartier Makarievsky, s'étend une place assez spacieuse où s'élève l'église Vladimirskaïa (plan 45). Cette église est entourée d'une rangée de petites boutiques et la place est occupée chaque vendredi par un marché hebdomadaire. Au sud-est du quartier se trouve l'église du cimetière Préobrajenskaïa (plan 48) puis, au bord de l'Oka, le plus grand moulin qui existe dans la contrée du Volga et qui appartient à Y. E. Bachkiroff. A l'ouest du quartier, dans la onzième ligne, entre les rues Novinskaïa et Napolno-Vokzalnaïa (plan 44), l'hôpital Babouchinskaïa. Au nord-ouest, la gare du chemin de fer Moscou-Nijni [33]) (plan 47) et tout près, vers la chaussée, l'église du monastère Gorodetsky-Théodorovsky, construite dans le style du XVII siècle et remarquable par son architecture que de récentes et fréquentes réparations altèrent peu à peu. Près de cette église, en traversant la chaussée, on trouve le dépôt du corps des pompiers du quartier Makarievsky (plan 42) et au nord-est, au coin de la 2 ligne et de la rue Alexandrovskaïa, l'école primaire St. Vladimir.

Le quartier Makarievsky est séparé du centre de la ville par le fleuve et n'ayant pas de pont fixe pour la communication, il n'offre aucune commodité. Ce n'est donc guère que la gare et les affaires qui y attirent ordinairement les visiteurs. Par contre, ce quartier présente un aspect très animé au moment de la foire qui est, du reste, son intérêt exclusif.

---

[33]) Dessin, page 51 guide illustré.

Monastères et églises.

Le monastère Blagovechtchensky [34]) s'élève sur le penchant d'un coteau, au bord de l'Oka, près du siézde Pokhvalinsky, en face de la foire. La construction date de la fondation de Nijni-Novgorod. Il s'appelait alors Bogoroditzky et fut, en 1229, détruit par Pourgasse, prince des Mordvines. Ce monastère fut relevé en 1370—71 par le métropolitain St. Alexis, à son retour de l'Orda, où il opéra une guérison miraculeuse en rendant la vue à la femme du khan Taïdoulla qui était affligée de cécité.

Depuis, ce monastère a été souvent réparé à la suite de nombreux dégats et incendies qu'il a subis. Les plus remarquables de ses églises sont: 1) la cathédrale de l'Annonciation de la Sainte Vierge, construite en 1649 à la place de l'ancien temple qui avait été élevé par St. Alexis, métropolitain de Moskou et par le prince Boris Constantinovitsch. Cette cathédrale est surmontée de 5 coupoles et sa façade ressemble à celles des cathédrales du Kremlin de Moscou; elle possède une galerie à voûtes ornées de peintures. Les quatre plus petites coupoles présentent une exécution assez rare d'architecture ancienne; elles ressemblent à celles de l'église du monastère Tschoudoff à Moscou et de la cathédrale Ouspensky à Svénigorod.

2) L'église de l'Assomption de la Vierge, dont l'architecture remonte au commencement du XVI siécle, se termine par deux faîtes et un clocher coniques surmontés de coupoles. Cette église qui présente un monument d'ancienne architecture russe, s'est admirablement maintenue.

3) L'église St. Alexis, construite en 1831 dans le style de la Renaissance a été renouvelée en 1883 aux frais de M. Roukavichnikoff. Cinq coupoles couronnent cet édifice qui frappe maintenant par son architecture toute moderne. Au nombre des curiosités que renferme le monastère Blagovechtchensky, se trouvent la sainte image de la Vierge de Korsoune (993) sur laquelle sont gravées deux inscriptions historiques en grec et en slave (cette image a été préservée des ravages causés par plusieurs incendies dans ce monastère); l'image de S-t Alexis, métropolitain de Moscou avec une partié de ses reliques (cette image a été peinte en 1439); deux calices dont les inscriptions datent de 1672 et 1699 et deux évangiles placés sur l'autel en 1670 et 1703.

---

[34]) Dessin, page 52 guide illustré.

La chapelle S-t Alexis[35]) se trouve à la montée Pokhvalinsky, dans la direction du pont de bois, au-dessous de la porte du monastère Blagovechtchensky. C'est là que, selon la légende, S-t Alexis fit un repas frugal en 1359 et but l'eau de la source qui coule en ce lieu. Cette chapelle a été reconstruite en 1725 par l'archimandrite Laurent ainsi que nous l'annonce l'inscription gravée sur un de ses murs. En 1846, cette chapelle fut, d'après l'ordre de l'Empereur Nicolas I, reconstruite aux frais du négociant Véréninoff.

Le cloître Blagovechtchensky est un couvent de troisième rang; son supérieur est l'archimandrite Macaire.

Le monastère Pétchersky Voznessensky[36]) s'éléve sur un coteau au bord du Volga, à l'est de la ville, derrière la barrière de Kazan. Ce monastère fut d'abord construit par S-t Denis de 1328—1330, à une verste de l'endroit où se trouve la récente église Préobrajensky du faubourg Petchéry. Il fut nommé Pétchersky parce que S-t Denis, qui était moine du monastère Pétchersky à Kiew, trouvait la situation de ce dernier analogue à celle de Nijny. Au nombre des premiers moines qui ont habité le monastère Pétchersky Voznessensky, se trouvaient les révérends Pères Efime de Souzdal et Macaire de Jeltovodzky, disciples de St. Denis. Le 18 Juin 1597, à trois heures du matin, un éboulement de la montagne entraîna le monastère qui fut entièrement détruit. Il fut, par les sollicitations de l'archimandrite Trifone (sous le règne du tsar Théodore), reconstruit à un nouvel endroit plus rapproché de la ville. L'archimandrite Théodose, fut, pendant les troubles qui sévissaient en Russie, le grand inspirateur du citoyen Minine qu'il anima par l'ardeur et l'éloquence de ses prédications (dans la cathédrale Préobrajensky) sur l'amour et le dévouement qu 'on doit à la patrie. En 1613, ce même archimandrite signa, l'acte d'élection du tsar Michel. En 1764, le monastère Pétchersky fut classé au premier rang. Les églises sont la cathédrale de l'Ascension (Voznésénié) couronnée de 5 coupoles, construite de 1631 — 1632 par l'architecte Antipe Vozoouline. Cette église est un modèle du style du XVII siècle et a beaucoup d'analogie avec celle du monastère Voznessensky à Moscou. La deuxième cathédrale de l'Assomption (Ouspénié) de la Vierge, surmontée d'une seule coupole, a été construite de 1647—48. Ce monastère possède en tout sept églises, de plus un vieux clocher qui remonte à l'époque des grands princes moscovites, lorsqu'il y avait

---

[35]) Dessin, page 53 du guide illustré.

[36]) Dessin, au supplément.

en Russie un grand nombre d'architectes italiens; c'est ce qui explique sa grande ressemblance avec les clochers campaniles de l'Italie septentrionale. Les doubles fenêtres, en style romain, présentent un grand intérêt. Les petites églises du monastère, rappellent par leur simplicité, les antiques chapelles des îles de cette partie de l'Archipel qui baigne la Grèce. Parmi les curiosités que renferme ce monastère, l'image de la Sainte Vierge de Pétchersky, transportée de Kiew par St. Denis, doit occuper la première place. Viennent ensuite deux Evangiles de 1605 et un troisième de 1759; des coupes en argent qui datent de 1646, 1749, et 1752, une lance de bannière couverte de pierres précieuses, un saint suaire et sept manuscrits-nécrologes dont l'un date de 1552, plusieurs livres contenant les édits des tsars et des patriarches etc.

Sur la montagne, en descendant au monastère, on trouve sur son passage l'église de l'Exaltation de la croix, construite en 1687, transformée en chapelle et inaugurée en 1862 comme telle.

Le supérieur du monastère est le père Alexis, vicaire de Nijni, évêque de Balakhna. Le prieur est l'archimandrite Arcadius.

Le monastère Krestovozdvijensky (voir dessin page 27 du guide illustré) se trouve dans la partie sud-ouest de Nijni, au bout de la Bolchaïa Pokrovka, près de la barrière d'Arzamasse. Il a été formé de trois anciens couvents: Satchatievsky, Vozkressensky et Proïskhojdensky et se trouvait autrefois près de la tour Guéorguievskaia du Kremlin. En 1809, une partie des édifices de ce monastère fut détruite par l'incendie. Cédant aux instances du synode, Sa Majesté accorda une somme de 12.000 roubles pour leur reconstruction. C'est alors que l'archevêque Moïse de Nijni, trouvant le centre de la ville peu approprié à l'isolement et à la tranquillité qu'exige le genre de vie monastique, assigna, derrière le cimetière Kazansky, une place plus conforme à cet édifice. Les citoyens de Nijni cédèrent cette place et le 20 Avril 1812, d'après la décision du synode, on se mit à l'oeuvre; de sorte qu'en 1815 la supérieure et les soeurs purent s'installer daus leur nouvelle demeure. Le 6 Novémbre de cette même année, le révérend père Moïse inaugura lèglise de l'hôpital du couvent. La cathédrale Krestovozdvijensky fut inaugurée le 17 Août 1823.

En 1856, le monastère Krestovozdvijensky fut élevé au premier rang. Depuis quatre-vingts ans qu'il existe, ce monastère jouit de la considération toute particulière des habitants de Nijni et il a été souvent visité par les membres de la famille Impériale.

Grâce à la diligence des soeurs, ce couvent s'est acquis le privilège d'une grande réputation pour les nombreux travaux à l'aiguille qui s'y

exécutent. L'abbesse Assénéfa est la supérieure de ce couvent et plus de 200 sœurs l'habitent actuellement.

Eglises paroissiales.

L'église Alexiévskaïa s'élève sur la place Blagovechtchensky, entre la Bolchaïa Pokrovka et la rue Alexiévskaïa. Elle a été construite de 1719 — 1723 aux frais des fervents paroissiens, par le prêtre Pierre Iovleff, à la place de l'ancienne église de bois qui avait été élevée en 1641 et qu'un incendie a détruite en 1715.

Elle renferme trois autels: le principal a été élevé à la gloire de la Sainte Vierge; celui de droite, au nom du métropolitain de Moscou S-t. Alexis et celui de gauche, au nom du prince S-t. Alexandre Nevsky.

Prêtres L. J. Biélavine. A. D. Lébédieff.

La cathédrale Blagovechtchensky (voir dessin page 21 du guide illustré) a été construite sur la place du même nom, en face de la porte Dmitrievsky, dans le style du XVII siècle. Elle a remplacé l'ancienne église de bois Dmitri Solounsky qui avait été élevée, dans la seconde moitié du XIV siècle, par le prince Dmitri de Nijni, en même temps que la tour Dmitrievskaïa. La cathédrale actuelle a été élevée en 1696 par le métropolitain Tikhone et inaugurée par lui, lors de son arrivée pour les funérailles du métropolitain Paul de Nijni, en 1697. Elle a subi de grands et fréquents dégâts et a été très souvent réparée. En 1866, les tuiles ont été remplacées par des feuilles de tôle et les croix en on tété dorées.

Cette cathédrale offre un aspect remarquable par son architecture du XVII siècle, malheureusement altérée par de fréquentes réparations. Au dessous de la corniche, une bordure de carreaux de faïence peinte entoure l'édifice. Cette brodure est, sous le point de vue architectural, une antiquité archéologique remarquable. Cette cathédrale a, comme l'église Alexiévskaïa, trois autels consacrés: l'un à la Sainte Vierge, l'autre à S-t. Démétrius de Soloune et le troisième aux trois prélats: Basile le Grand, Grégoire Bogossloff et Jean Chrysostome.

Archiprêtre J. Z. Vinogradoff.

L'église Varvarinskaïa se trouve à la Varvarka, près de la Kovalikha. Elle a été construite en 1757 et améliorée en 1832 aux frais de la négociante M. G. Rièdozouboff. Elle possède aussi trois autels dont le principal est consacré à l'image sainte de la Vierge de Vladimir; l'autre à la S-te martyre Sophie et à ses trois filles: Véra, Nadièjde et Loubow et le troisième à la grande martyre Varvara.

Archiprêtre E. N. Glebsky.

Prêtre P. P. Dobronravoff.

L'église Vladimirskaïa est située dans l'arrondissement de Makarievsky. Elle a été construite en 1734 aux frais du marchand Vologdine et recons truite en 1812, puis en 1878. De même que dans les précédentes, trois autels sont consacrés: le principal à la sainte image de la Vierge de Vladimir; celui du côté droit, àu S-t Nicolas et celui du côté gauche à St. Macaire.

Archiprêtre N. K. Vinogradoff.

Prêtres N. E. Troïtsky et J. B. Fialkovsky.

L'église Voznessenskaïa est située à l'Ilinka. Elle a été fondée en 1866 aux frais des paroissiens et inaugurée en 1875. Ses trois autels sont consacrés: le principal, à la loire de l'Ascension de notre Seigneur; celui de droite à la Sainte Vierge et à la S-te martyre Tatiana et celui de gauche à l'image de la Vierge de Tschernigoff et à St. Nicolas.

Archiprêtre N. P. Ouspensky.

Prêtre A. S. Vischniakoff.

L'église Vozkressenskaïa se trouve à Yarila. Elle a été fondée en 1884 et inaugurée en 1886. Elle a trois autels.

Prêtres—A. B. Karmazinsky.

„ N. A. Vozkressensky.

L'église Guéorguiévskaïa (voir dessin page 34 du guide illustré) est située sur le quai supérieur du Volga. Elle a été construite en 1702 dans le style de la fin du XVII siècle (période de la décadence de l'art russe, connue sous le nom de: période Narichkine). L'architecture russe d'alors était mélangée aux ornements de l'architecture italienne-florentine, comme à l'église Znamenskaïa et au monastère Bogoïavlensky de Moscou. Elle a trois autels. Les curiosités que renferme cette église sont: les saintes images de la Vierge d'Odiguitry (1655); de la Vierge de Jérusalem (sculptée); de St. George. De plus, quelques coupes et trois Evangiles.

Prêtres—N. J. Sakharoff.

„ M. J. Pariisky.

L'église Givonosnovskaïa est située sur le quai inférieur du Volga, au-dessous du Kremlin, au bout de la rue Givonosnovskaïa, sur la place entre les deux édifices des Casernes rouges. Cette église a été fondée en 1821. Elle possède trois autels.

Prêtre—A. A. Netschaïeff.

L'église Znamenskaïa se trouve près du ravin Potchaïnsky, derrière la digue Likova. Cet édifice se termine par un clocher en forme de tente d'un modèle de construction très ancien; c'est une des plus vieilles églises de Nijni; elle date du XIII siècle. Elle a été premièrement construite en bois, puis détruite en 1531 par un incendie et enfin reconstruite en pierre en 1649. Jusqu'en 1839 cette église a été nommée cathédrale. La dernière augmentation qui lui a été faite, au nord, en 1864, a complètement changé l'aspect de son architecture qui était admirable. Elle possède quatre autels.

Archiprêtre—A. T. Znamensky.

Prêtre—A. J. Vinogradoff.

L'église Ilinskaïa est située au bout de la rue du même nom, près de la descente d'Ilinsky. Cette église a d'abord été construite en bois (1505) en mémoire de la libération des invasions tartares à Nijni. La tradition nous rapporte qu'à la place de l'église se trouvait la tente de Makhmète-Amine, chef des Tartares, et que Nijni courait alors un grand danger. On retenait prisonniers, à ce moment-là, quelques Lithuaniens pourvus de canons. (Les habitants de Nijni n'en connaissaient pas encore l'emploi). Un de ces prisonniers, Fédia Litvisch, proposa de chasser Makhmète à coups de canon. Il visa adroitement le camp des Tartares du haut de la citadelle Ivanovsky; ces derniers ne connaissant pas les armes à feu, furent épouvantés et s'enfuirent précipitamment de Nijni. Comme récompense pour ce secours inattendu, la liberté fut rendue aux prisonniers lithuaniens.

Cette église a été construite à trois reprises: en 1655, 1717 et 1762. Depuis, ce temple fut incendié et renouvelé. Son dernier agrandissement date de 1875. Un nouvel autel y fut élevé en 1877. Les fréquentes réparations et constructions supplémentaires en ont beaucoup changé l'architecture qui date du XVII siècle. Cette église renferme trois autels.

Archiprêtre—B. Vesnytsy.

L'église Kazanskaïa est située à la montée de Zélensky, à son point de réunion avec celle d'Ilinsky. Elle a été construite en 1687 et reconstruite en 1871. Elle renferme aussi trois autels.

Archiprêtre—A. P. Sakharovsky.

L'église de Côme et Damien [37]) se trouve au coin de la place Sofronovskaïa et de la rue Rojdestvenskaïa. Elle a été fondée en 1872 d'après le plan de l'architecte L. V. Dal. Elle renferme trois autels. Comme style moderne d'architecture, comme ornements d'iconostase et richesse de divers accessoires, cette église est la plus belle de Nijni.

Prêtre—M. P. Sadovsky.

L'église Nicolskaïa est située entre la grande Pokrovka et la montée de Zélensky. Elle a été construite en 1741 et posséde trois autels.

Prêtres—A. P. Priléjaïeff.
„ B. G. Lébédieff.

L'église Odiguitrievskaïa se trouve au Grébéchok et a été construite en 1719. Elle renferme trois autels.

Prêtre—I. B. Vostokoff.

L'église Pétropavlovskaïa, qui est l'église du cimetière, s'y trouve située. Elle a été construite en 1789 et possède trois autels.

Archiprêtre—D. B. Pokrovsky.
Prêtres—A. Th. Vozkressensky et J. A. Bistrovidoff.

L'église Pokrovskaïa s'élève au coin de la Bolchaïa Pokrovka et de la ruelle Kholodny. Elle a été fondée en 1709 et renferme trois autels.

Archiprêtre—D. E. Orloff.
Prêtre—D. J. Listoff.

L'église Pokhvalinskaïa se trouve près de la montée de Pokvalinsky, dans le haut de la ville et a été construite en 1742. En 1858, un nouvel autel y a été élevé. Cette église en renferme trois.

Archiprêtre—J. B. Nicolsky.

L'église Préobrajensky est l'église du cimetière, dans l'arrondissement de Makarievsky. Elle a été fondée en 1835 et possède quatre autels.

Archiprêtre—P. G. Fialkovsky.
Prêtre—E. P. Postnikoff.

L'église Predtétschenskaïa est située au Nijni-Bazar (voir dessin page 49 du guide illustré), près de la porte Ivanovsky. Construite en 1683, elle a été, à cause de la vétusté de son clocher, réparée de 1877—88 aux frais de M. Froloff.

Prêtre—N. A. Mamontoff.

[37]) Dessin, page 45 du guide illustré.

L'église Rojdestvenskaïa [38]) se trouve dans la rue du même nom, au Nijni-Bazar, près du pont de bois. On ne peut préciser l'année de sa fondation. Il y avait à Nijni, au commencement du XVI siècle, deux églises de bois dont l'une Rojdestva Khristova (naissance du Christ) était située sur le penchant de la montagne, au-dessus de la montée d'Ouspensky qui s'appelait alors „ruisseau Rojdestvensky". L'autre église de bois, Rojdestva Bogoroditsé (naissance de la Vierge) se trouvait au bord de l'Oka, près de la place Sofronovskaïa qui marquait alors la limite de la ville. C'était celle des marchands de sel de Perm, qui possédaient aux alentours leurs propres maisons et leurs entrepôts.

En 1715, ces deux églises furent détruites par un incendie. Leurs paroisses furent alors réunies et, pour remplacer ces deux édifices, on en fit élever un en pierre. Son fondateur fut un richard nommé Grégoire Dmitriévitsch Strogonoff, qui vivait au temps de Pierre le Grand. Pour préserver cette église des éboulements de la montagne, on y a construit, en 1819, un contrefort en pierre sur lequel s'étend une large terrasse. L'architecture de cette église (XVII siècle) est remarquable; elle ressemble à celle de l'église Guéorguiévskaïa, avec la différence cependant que le style de celle-là est exclusivement russe, tandis que les ornements de cette dernière appartiennent, en partie, au style italien.

La dernière restauration, de 1894, en a beaucoup changé l'extérieur.

Au nombre des curiosités que renferme cette église, on peut compter: les saintes images du Sauveur et de la Vierge, peintes par Caravaggio pour la cathédrale de Kazan à Pétersbourg et qui ont été achetées au peintre par G. Strogonoff; des chasubles et une croix plaquée d'argent avec une inscription. Cet édifice a trois autels.

Prêtres—N. S. Spasky.
„ N. F. Tsarevsky.

L'église Serguiévskaïa se trouve dans la rue du même nom, près de la rue Ilinskaïa. Elle a été construite en 1865 et inaugurée en 1869. Elle a trois autels.

Prêtre—A. J. Sobolevsky.

L'église Siméonovskaïa est située sur la montée d'Ivanovsky, dans le Kremlin. Elle a été fondée en 1743. En 1839, cette église a été, par ordre impérial, cédée aux anciens croyants de Nijni.

Prêtre—D. P. Bogoïavlensky.

[38]) Dessin, page 43 du guide illustré.

L'église Slobodzko-Predtétschenskaïa se trouve au faubourg Blagovechtchensky, au bord de l'Oka. Elle a été construite en 1721 et a trois autels.

Prêtre—D. A. Dobroloubsky.

L'église Srétenskaïa est située à l'entrée de la rue Tikhonovskaïa. Elle a été construite en 1742 et améliorée aux frais des paroissiens en 1831. (Trois autels).

Prêtres M. R. Koudriavtseff.
„ P. J. Lébédieff.

L'église Troïtskaïa est située à la Rojdestvenskaïa, au Nijni-Bazar, près de la ruelle Troïtsky. Elle a été construite en 1663 aux frais du riche habitant I. G. Iazikoff, puis reconstruite en 1863 aux frais du marchand Bouyanoff. Des réparations importantes y furent faites en 1887 et en 1889 aux dépens de M. M. Roukavichnikoff. Elle renferme trois autels.

Archiprêtre—B. D. Strogorodsky.

L'église Triokhsviatitelskaïa (des trois saints) se trouve à la limite sud—est de la ville, à la jonction des rues Niémetskaïa et Kanatnaïa. Elle a été construite en 1860 par l'initiative du révérend père Jérémie.

Prêtres P. P. Iordansky.
„ P. E. Troïtsky.

L'église Ouspenskaïa est située sur le penchant d'un coteau, au-dessus de la place Sofronovskaïa, près de la rue Ilinskaïa. Elle a été construite en 1671, fut brûlée en 1715 et restaurée la même année. Elle renferme trois autels.

Prêtre—N. A. Faminsky.

EGLISES DES AUTRES CULTES CHRÉTIENS.

L'église catholique est située à la montée de Zélensky (voir dessin page 46 du guide illustré). Elle a été construite dans le style de l'architecture romaine en 1863 et son maître-autel a été élevé à la mémoire de l'Assomption de la Vierge.

Le Père I. I. Bouino en est le curé.

L'église luthérienne se trouve à la Bolchaïa Pokrovka (dessin page 25 du guide illustré). Elle a été construite dans le style de la Renaissance en 1818, aux frais du colonel Svuberg et du général Rébinder.

M. E. J. Holtsmeyer en est le pasteur.

ETABLISSEMENTS D'INSTRUCTION.

Le gymnase de Nijni (dessin page 22 du guide illustré) se trouve à la place Blagovechtchenskaïa.

C'est le même bâtiment qui a servi d'école primaire jusqu'en 1808 et qui a été depuis transformé en gymnase. C'est dans cet établissement qu'ont fait leurs études: B. J. Vassilieff (linguiste), V. A. Démidoff (poète), S. B. Yéchevsky (historien), P. J. Melnikoff (écrivain), P. D. Boborikine (écrivain) et A. S. Gatsisky (publiciste).

Ce gymnase possède une bibliothèque et un cabinet de physique. Le nombre des collégiens est de 450 environ. L'écolage est de 46 roubles par an.

Directeur—N. I. Samoïlovitsch.

Inspecteur—N. B. Kholodkovsky.

Prêtre-catéchiste—P. G. Politkovsky.

Les internes ne sont pas reçus dans ce gymnase, mais il existe un internat de la confrérie St. Cyrille qui peut donner asile à 30 élèves, toujours choisis parmi les plus nécessiteux.

L'Institut de la noblesse d'Alexandre II (dessin page 28 du guide illustré) se trouve à la Varvarka. Il a été fondé en 1844 aux frais de la noblesse. C'est une excellente institution, utile et profitable à tous les enfants qui la fréquentent.

L'Institut posséde son église privée, élevée en 1845, à la mémoire de St. Alexandre Nevsky. Il contient 250 élèves, dont 80 internes.

Le prix de la pension est, pour les internes, de 400 roubles et l'écolage de 75 roub pour les externes.

Curateur—A. B. Bagénoff.

Directeur—G. G. Chapochnikoff.

Inspecteur—A. A. Allendorf.

Archiprêtre-catéchiste—N. M. Arkhanguélsky.

Médecin - S. N. Zénenko.

Marguillier—J. N. Toporkoff.

L'école réale Vladimirsky (dessin page 24 du guide illustré) est située à la Bolchaïa Pokrovka, en face de l'église Pokrovskaïa. Elle a été inaugurée en 1877. Le nombre des élèves est de 230. L'écolage est de 40 roub. pour la classe préparatoire et de 46 pour les autres classes.

Curateur—M. Th. Kamensky.

Directeur—D. A. Glasoff.

Inspecteur—M. A. Kariakine.

Archiprêtre-catéchiste—A. T. Znamensky.
Prêtre—catéchiste—A. E. Nekrassoff.
Médecin—N. N. Smirnoff.

Nota. On annexera, en 1896 à l'école réale une école technique-mécanique dont les fondements ont été posés le 30 Juillet 1895. La somme nécessaire à la construction et à l'organisation de cet établissement s'élève à 105.000 roubles. Cette somme est fournie par la ville, les états provinciaux et diverses offrandes. Le Gouvernement se charge de l'entretien.

Le gymnase Marinsky de jeunes filles (dessin page 39 du guide illustré) se trouve à l'Ilinka, près de l'église Voznessenskaïa. Il a été inauguré le 29 Mars 1859. Le nombre des élèves est de 520. L'écolage est de 30 roub. Le dessin se paye à part 2 roub., l'étude d'une langue 15 roub., de deux 20 roub., de trois 25 roub. (français, allemand et latin); pour la danse 5 roubles.

Directeur—N. Ia. Samoïlovitsch.
Directrice—V. Ia. Raspopova.
Archiprêtre-catéchiste—N. P. Ouspensky.
Prêtre-catéchiste—M. P. Sadovsky.
Médecin—M-r. Zolotnitzky.

L'institut Marinsky des demoiselles de la noblesse (dessin page 37 du guide illustré) est situé sur le quai supérieur du Volga. Il a été inauguré le 23 Avril 1852. Cet institut possède son église privée, élevée à la mémoire de Marie Madeleine et construite en 1858. Il contient plus de 200 élèves. L'écolage est, pour les externes, de 100 roub. et le prix de la pension pour les internes de 300 roubles. La musique se paye à part 50 roubles.

Directrice—N. A. Bouikova.
Inspecteur—S. S. Sivitsky.
Prêtre-catéchiste—B. Th. Ouspensky.
Médecins—S. N. Zenenko et D. A. Vensky.

Le Corps des cadets du comte Araktschéïeff se trouve au Kremlin, dans un immense édifice près de la cathédrale Arkhanguélsky. Il a été transféré du gouvernement de Novgorod à Nijni en 1868. Le nombre des élèves est de 370. L'église du Corps est la cathédrale Ouspensky, construite en 1827 près de la cathédrale Arkhanguélsky.

Directeur—A. G. Reinecke.
Inspecteur—V. C. Khartoulari.
Archi-prêtre-catéchiste—A. A. Kriloff.

L'école de navigation (dessin page 41 du guide illustré) à la rue Potchaïnskaïa, a été fondée en 1887 par l'initiative du gouverneur général lieutenant N. M. Baranoff.

Directeur—P. A. Ressine.

Le Séminaire (dessin page 70 du guide illustré) est situé sur la place Séminarskaïa (plan B). C'est un immense édifice (construit en 1828), imposant par son architecture et son portail orné de huit colonnes en style toscan. L'église St. Jean Damaskine, qui est l'église du séminaire, s'élève dans le jardin attenant; elle a été construite en 1747. Au nombre des images saintes que possède cette église, on remarque celle de St. Jean Damaskine. A l'autel on voit un tableau représentant le „Christ au Cercueil" peint en 1875 par B. J. Vinogradoff, élève du séminaire.

Il renferme une riche bibliothèque qui contient une quantité de livres anciens et divers manuscrits; un cabinet de physique où se trouve une lanterne remarquable, ouvrage de Koulibine; un cabinet minéralogique et un autre numismatique. Depuis 1886 ce séminaire possède un musée archéologique qui contient un grand nombre de rares manuscrits de 1509, d'anciens livres de 1517 et de documents de 1594. Ce séminaire a, pendant 175 ans, beaucoup contribué au développement spirituel et à la propagation des principes religieux. Il suffit de dire que c'est là qu'ont été élevés et instruits plusieurs prélats de l'église russe; entre autres: le métropolitain de Pétersbourg monseigneur Palladius, l'archevêque Jean de Novotscherkask, l'archevêque Justin de Kherson, le célèbre sinologue Pierre, archimandrite de Pékin; les professeurs d'académie: Katansky, Gloriantoff, Eléonsky et Sadoff; Ornatsky, Znamensky, Vladimirsky; des universités: Vinogradoff, Godneff; l'écrivain Dobroloubоff etc.

Le nombre des élèves est de 398. Depuis 1876, un internat, qui peut loger 170 élèves, a été adjoint au séminaire.

Recteur—l'archiprêtre G. B. Godnieff.

Inspecteur—G. A. Polissadoff.

Médecin—D. A. Viensky.

L'école ecclésiastique occupe un grand édifice construit en 1891 à la rue Serguiévskaïa, près de l'église St. Serge. Cette école a été séparée du séminaire en 1867 et transférée dans l'édifice de l'ancien monastère Makarievsky.

Le nombre des écoliers est de 250.

Inspecteur—B. A. Milovidoff.

Adjoint de l'inspecteur—N. N. Iordansky.

L'école diocésaine des jeunes filles (dessin page 24 du guide illustré) se trouve à la Bolchaïa Pokrovka, au coin de la ruelle Kholodny. Cette école, inaugurée en 1866, a été spécialement destinée à l'instruction des filles des membres du clergé, bien qu'on y reçoive des élèves de familles de l'aristocratie. Les élèves qui terminent le cours de cette école reçoivent un diplôme d'institutrice privée. L'église de cet établissement en occupe une des grandes salles, fermée pendant les heures d'étude. Ce bâtiment renferme actuellement 378 élèves.

Président du conseil—M. R. Koudriavtseff.

Directrice—M. J. Simanskaïa.

Inspecteur—P. A. Tikhonravoff.

Un asile, fondé en 1875 pour les pauvres enfants, a été adjoint à cette école. Il contient actuellement 40 orphelins et orphelines.

L'école du district de Nijni a pour inspecteurs M. M. J. N. Toporkoff et I. Th. Iedensky; pour prêtre-catéchiste P. P. Dobronravoff et pour médecin S. T. Glickmann.

Les élèves y sont au nombre de 250 et l'écolage annuel est de 3 roubles.

L'école primaire St. Vladimir a pour inspecteurs M. M. M. Th. Kamensky et A. A. Sokoloff; pour archi-prêtre-catéchiste J. B. Iakhontoff et pour médecin S. I. Nadelmann.

Les élèves y sont au nombre de 137.

L'école des métiers Koulibine [39]) a été fondée en 1872, en mémoire du célèbre mécanicien-autodidacte de Nijni, Koulibine; ses ateliers contiennent des machines remarquables.

Président du conseil—I. E. Bachkiroff.

Inspecteur—J. A. Ignatieff.

Prêtre-catéchiste—M. J. Pariisky.

Médecin—B. B. Baouline.

Le nombre des élèves est de 139. La prix de la pension annuelle est, pour les internes, de 150 roubles, et l'écolage de 20 roubles pour les externes.

INSTRUCTION PRIMAIRE à NIJNI-NOVGOROD.

Il existe à Nijni 38 écoles primaires qui contiennent en tout environ 3500 élèves.

Nouveau théâtre [40]).

Ce théâtre a été construit d'après le plan du professeur-architecte V. A. Schreiter et exécuté sous l'inspection de l'architecte-ingénieur P. P.

[39]) Dessin, page 33 du guide illustré. [40]) Dessin, suppément.

Malinovsky. Son style est un mélange d'architecture italienne et de Renaissance. L'éxécution ornementale et la disposition de cet édifice produisent un effet des plus favorables. La place qu'il occupe est de 350 sagènes carrées; le toit et les chéneaux sont en fer zinqué.

Par l'entrée centrale, on pénètre dans le vestibule qui conduit droit au parterre et au bel-étage par des escaliers latéraux. L'amphithéâtre a deux escaliers latéraux spéciaux, symétriques à d'autres supplémentaires, destinés au sauvetage en cas d'incendie. Les loges à lettres, celles des artistes, ainsi que la scène sont pourvues de sorties spéciales. Ce théâtre est admirablement prémuni contre l'incendie, tant par sa construction de pierre et de fer que par ses nombreuses sorties et la quantité d'eau que peuvent fournir les conduits qui y sont ingénieusement distribués. La scène comprend une dimension de 6,33 sagènes de long sur 10 de large (la rampe a 5,33 sagènes de long) et la scène est amplement fournie de tous les accessoires possibles. Les décors et le rideau sont l'oeuvre du peintre Maloff. L'intérieur est distribué en trois rangs: 1) le parterre de 320 fauteuils et 18 loges à 4 places, au nombre desquelles deux loges à lettres à 6 places; 2) le bel-étage qui contient 19 loges à 6 places et deux loges à lettres; 3) l'amphithéâtre qui contient 480 places. Le théâtre peut donc contenir 1000 spactateurs. L'intérieur est bien aménagé et déploie par la richesse des sculptures, des ornements etc. un luxe particulier. Il faut aussi rendre justice à l'architecte qui a su distribuer les places de manière à ce que la scène soit visible par tous les spectateurs. Deux foyers sont à la disposition du public, l'un au bel-étage, l'autre à l'amphithéâtre; de plus deux buffets et un fumoir.

Le théâtre est chauffé par la vapeur éclairé par l'électricité et la ventilation électro-thermique est calculée à tempérer la chaleur aux rangs supérieurs, jusqu'à 18° R.

Il a été construit aux frais de la ville et du gouvernement.

PRESSE.

Gazette du gouvernement (hebdomadaire), dont le rédacteur est G. P. Démianoff.

Gazette du diocèse (bi-mensuelle) a pour rédacteur G. B. Godneff.

Listok, gazette quotidienne. Rédacteur—G. N. Kasatchkoff.

Volgar, gazette quotidienne. Rédacteur—S. I. Joukoff.

Poste de Nijni, gazette quotidienne, ne paraît que pendant la foire. Rédacteur—V. N. Pastoukhoff.

Viestnik (le messager de Nijni), journal mensuel de la navigation et du commerce.

Rédacteur—B. J. Kalaschnikoff.

BIBLIOTHÈQUES ET MUSÉES.

Bibliothèque publique avec salle de lecture, se trouve à la Bolchaïa Pokrovka. Ouverte chaque jour du 1 Septembre au 1 Mai de 10 h. du matin à 3 h. du soir et du 1 Mai au 1 Septembre de 10 h. à 2 h. et de 4 h. à 6 h. du soir. Les jours fériés, la bibliothèque n'est ouverte que de 12 h. à 4 h.

Bibliothèque populaire gratuite avec salon de lecture. Malaïa Petscherka. Ouverte de 11 h. à 1 h. et de 3 h. à 9 h. du soir.

Bibliothèque du Club des commerçants (accessible aux membres du club seulement).

Bibliothèque du Club de toutes les conditions (fréquentée spécialement par les membres).

Bibliothèque du Club de l'industrie (spécialement pour les membres).

Bibliothèque du Gymnase (contient de rares exemplaires).

Bibliothèque de l'Ecole réale.

Bibliothèque du Séminaire (renferme des manuscrits et livres rares).

Bibliothèque du Corps des cadets. Cette bibliothèque mérite d'attirer l'attention par sa collection de divrs objets provenant du cabinet du comte Araktchéïeff, parmi lesquels: le portrait du comte, peint par Doou; un buste en marbre de l'Empereur Alexandre I; un autre de Torvaldsen etc.

Bibliothèque des Archives (accessible aux membres du comité seulement). Elle se trouve dans la tour Ivanovskaïa du Kremlin.

Bibliothèque Melnikoff. Cette bibliothèque historique, qui contient une foule de raretés bibliographiques, de manuscrits etc. n'est ouverte qu'aux membres du comité des archives.

Bibliothèque privée A. J. Popoff. Cette bibliothèque met à la disposition de ses abonnés un grand choix de livres russes et étrangers; elle se trouve à la Ossipnaïa, dans la maison Paltseff.

Bibliothèque du comité de Statistique (accessible aux membres du comité seulement).

Bibliothèque Gatsisky.

Bibliothèque du musée d'Histoire naturelle, rue Tikhonovskaïa, maison du zemstvo. Le musée est ouvert chaque jour de 12 h. à 3 h.

Dépôt d'objets archéologiques et d'accessoires antiques d'églises, au séminaire.

Musée historique et des beaux-arts, se trouve dans la tour Dmitrovsky du Kremlin.

Collection privée de A. O. Karéline, dont l'atelier photographique et artistique se trouve à la rue Joukovskaïa, dans la maison Strépétoff. Tableaux, faïences, porcelaines, vêtements anciens, meubles, bronzes, etc. Ouvert seulement aux visiteurs qui obtiennent une permission spéciale.

CLUBS ET CERCLES.

Club des commerçants, ruelle Grousinsky, maison Roukavichnikoff. Ouvert tous les jours de 6 h. du soir à 1 h. du matin, excepté les derniers jours de la semaine sainte, le 1-er jour de Pâques, le 1-er jour de Noël et la veille des grandes fêtes.

Versement annuel de chaque membre—11 roubles.

A 5 h. du matin, fermeture obligatoire des salles de jeu.

Club de toutes les conditions, rue Alexiévskaïa, maison Torsouïeff. Ouvert de 10 h. du matin à $1^1/_2$ h. après minuit.

Versement annuel de chaque membre—5 roubles.

Club de l'industrie et du commerce, à l'arrondissement Makarievsky, 3-ème ligne, maison Boulitscheff. Ouvert jusqu'à $1^1/_2$ du matin.

Cercle des officiers, au Kremlin, près du Corps des cadets, dans la caserne blanche.

SOCIÉTÉS SCIENTIFIQUES ET PHILANTHROPIQUES DE NIJNI-NOVGOROD.

Commission gouvernementale des archives. Curateur—le général-lieutenant N. M. Baranoff. Président—A. A. Savélieff.

Commission diocésaine d'archéologie. Curateur—son Eminence l'archevêque Vladimir.

Direction de la société de sauvetage pour les naufragés sous le patronnage de sa Majesté l'Impératrice. Président — le général-lieutenant Baranoff.

Section de la société technique Impériale. Président—P. P. Boklevsky.

Section de la société Impériale de musique. Président—N. Th. Kirchbaum.

Cercle des amateurs de physique et d'astronomie. Président — S. B. Tcherbakoff.

Comité diocésain de la Société des missionnaires sous le patronnage de S. M. l'Impératrice. Président—son Eminence l'archevêque Vladimir.

Société d'encouragement pour l'instruction supérieure. Président—A. B. Bajénoff.

Section de la Croix rouge. Président—N. J. Priklonsky.

Communauté des soeurs de charité de Nijni. Dame patronnesse—M-me la générale A. J. Baranoff.

Section de la Croix blanche sous la présidence de M-me S. P. Reïnecke.

Société d'Assistance pour les pauvres de Nijni sous la présidence de M-me A. J. Baranoff.

Société d'Hygiène publique. Président—A. B. Bajénoff.

Société de Secours pour les employés privés. Président — P. J. Lelkoff.

Société de la Colonie pénitentiaire d'agriculture pour les jeunes détenus. Président—D. B. Leckguerre.

Confrérie St. Cyrille et Méthode. Président—M. M. Roukhavichnikoff.

Société d'Assistance pour les élèves nécessiteux de l'École réale. Président—M. Th. Kamensky.

Société de Secours pour les élèves nécessiteuses du gymnase des jeunes filles sous la présidence de M-me A. J. Baranoff.

Société de Propagation pour l'instruction primaire dans le gouvernement de Nijni. Président—D. A. Glasoff.

Société de Secours mutuel pour les instituteurs et institutrices. Président—S. S. Barcheff.

Société d'Assistance pour les élèves des écoles primaires.

Société de la Crèche sous la présidence de M-me A. S. Mémorsky.

Maison de Travail sous le patronnage de M. F. Koultchitsky.

Confrérie St. George. Président — son Eminence l'évêque Alexis de Balakhna. Vice-président—l'archiprêtre A. A. Kriloff.

Confrérie de la Sainte croix. Président—son Eminence l'évêque Alexis de Balakhna. Vice-président—l'archiprêtre G. B. Godneff.

Confrérie Minine. Président—M. A. Laïtzeff.

Confrérie Makarievsky. Président—M. Th. Kamensky.

Section de la Société protectrice des animaux. Secrétaire — A. P. Melnikoff.

Société des Courses. Président—le général-lieutenant Baranoff. Vice-président—le capitaine N. A. Ternovsky.

PERSONNEL DES ADMINISTRATIONS ET DES INSTITUTIONS SOCIALES DE NIJNI.

Gouverneur—le lieutenant-général N. M. Baranoff.

Chef de la chancellerie du gouverneur—N. J. Kharlampovitsch.

ADMINISTRATION GOUVERNEMENTALE.

(au Kremlin, dans l'édifice des assemblées).

Vice-gouverneur—le baron C. P. Frédériks. Conseiller en chef—V. J. Parfenoff. Conseiller—N. P. Soboleff.

Section médicale. Inspecteur—J. S. Erchoff. Aide de l'inspecteur—D. Th. Réchétillo. Pharmacien principal—N. J. Kolberg.

Section de construction. Ingénieur du gouvernement—A. R. Stankiévitsch. Architecte du gouvernement—M. I. Kounntsévitsch.

Assemblée des fabriques. Inspecteur en chef—B. J. Miloutine. Inspecteur—M. J. Sélivanovsky.

Section géodésique. Arpenteur du gouvernement—K. N. Mikhaïlovsky.

Maréchal de la noblesse du gouvernement—N. J. Priklonsky.

Assemblée militaire. Président — le gouverneur. Membre-expéditeur — V. B. Alémassoff.

Assemblée gouvernementale. Président—le gouverneur. Membres perpétuels: I. P. Koutloubitsky et A. I. Zibine.

Assemblée des affaires municipales et des états provinciaux. Président — le gouverneur. Secrétaire—A. N. Tochakoff.

Comité de patronnage des prisons. Vice-présidents: le gouverneur et l'évêque. Secrétaire—V. B. Alémassoff. Teneur de livres—N. N. Kolesnitsky.

Comité de statistique. Président—le gouverneur. Secrétaire—A. I. Svezdine.

Conseil gouvernemental des écoles. Président — le maréchal de la noblesse. Membres: le directeur des écoles rurales M. Brizgaloff; le directeur du gymnase N. I. Samoïlovitsch; l'archiprêtre J. Z. Vinogradoff; les représentants du zemstvo: A. B. Bajénoff et I. P. Koublitsky et le représentant du ministère de l'Intérieur V. J. Parfénoff.

Administration de la gendarmerie.

Chef—le colonel N. M. Kourtianoff.

Section spéciale temporaire de Sûreté publique à Nijni. Chef — le colonel P. N. Evetsky.

Administration de la Police.

Préfet—P. J. Iakovleff. Commissaires d'arrondissements: 1-er Kremlevsky—M-r. Ignatieff; 2-me Kremlevsky—M-r Avrakhoff; Rojdestvensky—M. Prosoroff; Makarievsky—M. Voskressensky.

Police fluviale. Chef—le capitaine P. A. Ressine.

POSTE ET TÉLÉGRAPHE.

(Au coin de l'Ilinka et de la rue Serguiévskaïa dans la maison Blinoff).

Administration postale du district de Nijni. Chef—S. M. Ouchakoff. Adjoint—I. A. Ostrovsky.

Bureau de poste et télégraphe № 1, place Blagovechtchenskaïa. Chef—S. E. Pavloff. Adjoint—A. E. Orléansky.

Bureau № 2, rue Rojdestvenskaïa. Chef—L. S. Goutovsky.

Bureau № 3, arrondissement Makarievsky. Chef—J. J. Ianoff. Adjoint—A. A. Andréïeff.

Administration des Domaines de l'Etat.

(à la rue Varvarka).

Directeur—L. S. Lepkovsky.

Bureau des Apanages (à la Bolchaïa Piétcherka).

Chef—A. V. Promouissloff.

Bureau du Contrôle (à la Bolchaïa Pokrovka).

Chef—A. V. Tatarinoff.

Chambre des Impôts (au Kremlin).

Chef—A. I. Lébédieff.

Caisse gouvernementale (au Kremlin).

Caissier—I. Th. Osmolovsky.

Succursale de la Banque Impériale (rue Ossipnaïa, derrière le théâtre).

Chef—J. P. Iankine.

Administration des Accises (à la Malaïa Pokrovka).

Chef—G. S. Kanivalsky.

Administration municipale.

Président—le maire, baron D. N. Delvig. Membres: A. P. Pokrovsky, N. A. Frélikh, N. A. Biéloff. Secrétaire — S. A. Iavorsky. Teneur de livres—J. L. Lalkine. Jurisconsulte—Th. P. Vladimiroff.

Inspecteurs de l'ordre extérieur de la ville: Th. S. Kholoff, N. A. Kissloff, N. Th. Khodaloff.

Architectes et techniciens: V. M. Lemmké, Th. N. Faline, P. P. Malinovsky, V. V. Malinine, B. J. Kalachnikoff, D. D. Gréne.

Arpenteur—I. D. Erchevsky.

Médecin sanitaire—N. A. Gratsianoff.

Députation du commerce.

Membres: A. V. Goussieff, D. J. Vlassoff, N. N. Dougareff.

Bibliothèque publique (à la Bolchaïa Pokrovka).

Président du comité—A. B. Baouline. Membres: A. A. Savélieff, A. M. Mémorsky, V. V. Akifieff.

Tribunal des orphelins (à la Bolchaïa Pokrovka).

Président—S. N. Torsouïeff.

Hôpitaux de la ville.

Babouchkinskaïa (dans l'arrondissement Makarievsky), sous le patronnage de M. A. Gorinoff. Médecin en chef—J. P. Pokrovsky. Médecin—N. Ch. Goldberg.

Baraques (genre d'hôpitaux près du monastère Krestovozdvijensky) sous le patronnage de E. A. Afanassieff et de M. J. Lébédieff. Médecins: B. J. Kossaroff et A. J. Sadovsky.

Infirmeries gratuites de la ville.

Alexandrovskaïa (à la Varvarka). Médecins: V. V. Baouline, S. P. Poltanoff.

Verkhnebazarnaïa (place Novobazarnaïa). Médecin—Th. Th. Tomson.

Nijnébazarnaïa (Nijni-Bazar, maison Stroganoff). Médecin — P. K. Posern.

Asile Marinsky pour les femmes en couche. Directeur — B. B. Baouline. Sages-femmes: K. M. Mokchanskaïa, L. fon Loudvig. Inspecteur—A. J.

Goulaïeff. Curateur — V. B. Pokrovsky. Membres du comité: A. P. Pokrovsky, J. T. Trifonoff, S. N. Zenenko, A. A. Zaïtseff, M. J. Vezlomtsoff. Président du comité—le maire.

Hospice Nicolaïevsko-Mininsky (à l'Ilinka). Sous le patronnage de P. D. Iargonsky, A. A. Smirnoff, P. J. Lelkoff.

Hospice Alexandrovsky pour les femmes (à la Varvarka) sous le patronnage de J. T. Trifonoff, M. N. Torsouïeff et A. A. Ikonnikoff.

Asile Blinoff et Bougroff pour les veuves (près du monastère Krestovozdvijensky). Président du comité—le maire. Membre honoraire—N. A. Bougroff. Membres: M. P. Kourbatoff, J. J. Chavine, N. A. Frélikh, J. M. Roukavichnikoff, N. A. Smirnoff. Inspecteur—A. J. Goutte.

Asile de nuit Bougroff (au Nijni-Bazar) sous le patronnage de N. Th. Arsentieff et J. J. Iachnoff.

Asile Koutaïssoff (place Novobazarnaïa). Président du conseil—le maire. Administrateur — A. P. Pokrovsky. Membres du conseil: D. M. Bourmistroff, M. E. Bachkiroff, M. A. Zaïtseff, A. A. Smirnoff, J. J. Froloff. Protecteurs et dames patronnesses honoraires: la comtesse O. B. et le comte P. J. Koutaïssoff, A. J. et N. M. Baranoff, M. Th. et N. A. Besak, N. P. et A. N. Vsévolojsky, E. M. et E. A. Kourovsky, la baronne M. G. Delvig, P. D. et A. E. Tschaïkovsky, O. P. Karpova, V. M. Bourmistrova, A. N. Zaïtsova, A. M. Viakhireva. Secrétaire — J. P. Postnikoff.

Administration de la bourgeoisie (Nijni-Bazar). Le doyen—M. I. Lébédieff.

Administration des artisans (rue Dvorianskaïa). Chef—A. E. Naoumoff.

Administration du diocèse de Nijni.

Prélat—son Eminence l'évêque Vladimir de Nyjni et d'Arzamass.

Vicaire—son Eminence l'évêque Alexis de Balakhna.

Archiprêtre—P. J. Vladimirsky.

Sacristain de la cathédrale—l'archiprêtre P. A. Sérébrovsky.

Ecclésiastiques des églises de Nijni: De la paroisse — l'archiprêtre J. Z. Vinogradoff: Des églises privées — l'archiprêtre A. A. Porfirieff. Schismatiques, réunies à l'orthodoxie—le prêtre Th. A. Dobrozrakoff.

Consistoire. Archiprêtres—A. A. Kriloff, N. M. Arkhanguélsky, Prêtres—D. J. Listoff et M. V. Dobrovolsky. Secrétaire—M. J. Makarievsky.

Société protectrice diocésaine. Archiprêtres—J. Z. Vinogradoff et E. N. Glebsky. Prêtres—P. B. Nicolsky, D. J. Listoff et J. J. Solovioff. Secrétaire—N. A. Fiveïsky.

Conseil scolaire diocésain. Président—son Eminence l'évêque Alexis de Balakhna. Vice-président — l'archevêque A. A. Kriloff. Caissier — P. B. Nicolsky. Secrétaire—le prêtre I. Lébédieff.

Etats provinciaux.

Président—V. B. Khvochtchinsky. Membres—A. P. Mikhaïloff, G. R Kiléveïne, A. N. Ostafioff, S. A. Tourtchaninoff. Secrétaire — S. J. Voznessensky. Teneur de livres—N. Th. Tarchiloff. Chef du bureau de statistique—O. E. Schmidt. Inspecteur d'assurances—P. P. Mikhaïloff. Chef du Musée d'histoire naturelle—A. A. Goussieff. Vétérinaires—A. A. Jdanoff et A. K. Munter.

Hôpital gouvernemental. Médecin principal D. A. Viennsky. Médecins: S. N. Zenenko, J. B. Arapovsky, N. P. Balkachine, P. P. Kachtchenko (médecin des maladies psychiques), A. N. Borck, P. N. Mikhalkine, J. R. Kiléveïne, T. M. Rojansky, J. B. Obriadtchikoff, E. A. Kountsévitch, J. S. Pestoff, S. P. Poltanoff, M. A. Goubirine et N. N. Lissiakine. Inspecteur des institutions de Bienfaisance—N. E. Duplessis.

TRIBUNAL DE JUSTICE.

Président—N. V. Lentovsky. Vice-présidents: A. P. Goudime-Levkovitch, A. V. Filippoff. Membres: G. A. Gladkoff, J. S. Stépanoff, N. G. Chaliguine, A. E. Klimonntovitsch, N. Th. Fédorovitch, L. N. Brovkovitsch, V. N. Chamonine, V. N. Bénédictoff, F. V. Merjensky, M. I. Rodzévitch, A. B. Boubnoff. Secrétaires: N. M. Kondakoff, J. G. Védensky. Archivistes: P. J. Pavinsky et A. N. Ratchinsky.

JUGES D'INSTRUCTION.

Du 1 arrondissement—A. I. Kapatsinsky. 2 arrondissement — A. V. Vérechtchaguine. 3 arrondissement—B. D. Tchernobrovtseff. 4 arrondissement—J. B. Zvenntsoff. Pour affaires importantes—B. K. Vozniéssensky.

HUISSIERS.

N. G. Lavrovsky, E. A. Pourékhovsky, A. J. Sviatoukhine, J. Th. Vétochkine, M. J. Gratsianoff, V. M. Modératoff.

NOTAIRES.

Notaire en chef—J. M. Zélinsky (Bolchaïa Pokrovka, maison Antioukoff). Notaires: A. B. Oliguerre, (Bolchaïa Pokrovka, maison Tschesnokoff), E. A. Afanassieff (rue Rojdestvenskaïa, maison Blinoff)

P. P. Ivanoff (rue Rojdestvenskaïa, maison Polakoff), V. P. Volkoff (rue Ossipnaïa, maison Mokéïeff), J. V. Odintsoff (rue Rojdestvenskaïa, maison Jouravloff), V. V. Ternovsky (rue Rojdestvenskaïa, maison Polakoff.

AVOCATS JURÉS.

S. S. Barcheff (Bolchaïa Pokrovka, maison Alexandroff), S. Th. Bogorodsky (ruelle Grousinsky, maison Tourilkine), Th. P. Vladimiroff (rue Pétropavlovskaïa, maison Bogoïavlensky), M. A. Viennsky (rue Pétropavlovskaïa, propre maison), J. Ch. Issakovitsch (rue Dvorianskaïa, propre maison) A. Th. Karpoff (rue Joukovskaïa, propre maison), J. P. Krassovsky (Bolchaïa Soldatskaïa, maison Schéïer) P. B. Lésine (rue Dvorianskaïa, maison Kossareff), A. J. Lanine (Bolchaïa Soldatskaïa, maison Kariakine), A. M. Mémorsky (Bolchaïa Piétcherka, propre maison), S. A. Paradizoff (ruelle Tschernoproudsky, maison Boulitscheff), N. Th. Sokoloff (place Ocharskaïa, propre maison), N. N. Frélikh (rue Ocharskaïa, maison Assonoff), N. N. Folts (rue Pétropavlovskaïa, propre maison), N. P. Chtchégloff (Bolchaïa Pokrovka, maisonPotopaïeff).

AIDES DES AVOCATS JURÉS.

N. J. Bessonoff (rue Kisévéterskaïa, maison Koulikoff), N. A. Jemtchougoff P. A. Rojdestvensky (coin des rues Stoudiénaïa et Polévaïa, maison Soboleff), A. V. Iavorovsky (coin de la Varvarka et Dvorianskaïa, maison Golikoff).

Les consultations d'avocats ont lieu au Palais de justice.

PROCUREUR.

A. A. Makaroff (Ilinka, maison Poupkoff).

SUBSTITUTS DU PROCUREUR.

D. M. Leckguerre (Kovalikha, maison Nevsky), N. N. Kisseleff [40]) (Bolchaïa Pokrovka, maison Tchesnokoff), C. D. Kafafoff (rue Tikhonovskaïa, maison Dokoutchaïeff), P. N. Pétroff [41]) (rue Tikhonovskaïa, maison Vtorovoï), A. B. Ladoff (Malaïa Piétcherka, maison Pétropavlovsky), N. A. Nikiforoff (rue Proviantskaïa, maison Smirnoff).

Secrétaire du procureur—G. M. Stépanoff (rue Rojdestvenskaïa, maison Sorokine).

---

[40]) Arrondissement de l'Exposition.

[41]) Arrondissement de la Foire.

JUGES DE PAIX.

1-er rayon — A. E. Romacheff (ruelle Grousinsky, maison Polouchkine). 2-me rayon—J. B. Bogoïavlensky (place Ocharskaïa, maison Krassilnikoff). 3-me rayon — N. R. Ostafieff (Varvarka, maison Moussine). Le 4-me rayon: Cabinet dans l'arrondissement de Makarievsky, maison Bérézine. 5-me rayon — Le prince Tschégodaïeff (Ilinka, maison Kourlikoff). 6-me rayon — C. E. Romacheff (Bolchaïa Piétcherka).

ASSEMBLÉE DES JUGES DE PAIX.

(Bolchaïa Piétcherka).

Président—A. E. Romacheff. Membre perpétuel—K. E. Romacheff. Secrétaire—S. I. Mitropolsky.

HUISSIERS DE L'ASSEMBLÉE DES JUGES DE PAIX

N. A. Luminarsky (Malaïa Iamskaïa, propre maison), A. V. Zernovsky (Kovalikha), A. A. Arkhanguélsky (rue Pétropavlovskaïa), C. N. Miloradovsky (quartier Makarievsky, maison Ragozilnikoff).

COMMANDANTS DE LA PLACE.

Commandant de brigade:—le général-major V. M Cholkovnikoff.

Bataillon de réserve d'Oksk. Commandant — le colonel A. V. Prokopovitch.

Bataillon de réserve du Kremlin. Commandant — le colonel N. Th. Krausé.

Bataillon de réserve de Klazma. Commandant—F. F. Zdziarsky.

Ambulance locale. Chef—le capitaine J. K. Poniatovsky. Médecin en chef M. Nicolsky.

Chef d'étapes des prisonniers envoyés en Sibérie: le général-major V. J. Vinokouroff.

Chef du convoi des détenus envoyés par les bateaux à vapeur; le sous-colonel A. G. Sézémoff.

RENSEIGNEMENTS COMMERCIAUX.

Comité de la Bourse (rue Rojdestvenskaïa, maison Blinoff). Président—V. I. Menselintseff (Malaïa Pokrovka, maison Sadokoff). Chefs — P. D. Iargomsky, A. A. Zévéké, M. J. Kojébatkine. Premier courtier — P. J. Lelkoff. Courtiers: M. M. Popoff, N. S. Oudaloff, A. Th. Ribakoff.

BANQUES.

Banque de la ville (au Nijni Bazar). Directeur—N. A. Smirnoff. Teneur de livres—P. A. Goreff.

Banque du commerce (rue Rojdestvenskaïa). Président de la direction—A. B. Baouline. Teneur de livres—N. B. Iohansonn.

Société du crédit de Nijni (rue Rojdestvenskaïa). Président — M. Th. Kamensky. Directeur — C. P. fon Rennenkampf. Directeur - caissier — B. B. Akifieff. Teneur de livres—P. P. Iankine.

Succursale de la Banque du commerce Volga-Kama (rue Rojdestvenskaïa). Directeur—Th. M. Slépouchkine. Teneur de livres—J. P. Damaskine.

Banque de la noblesse (Bolchaïa Pokrovka). Président—P. N. Chipoff.

Personnel de l'Administration du District de Nijni.

Maréchal de la noblesse du District de Nijni—A. B. Bajénoff.

Administration des états provinciaux du District de Nijni. Président—A. A. Savélieff. Membres: A. B. Gromoff, O. E. Dioudbine, T. P. Khokhloff. Secrétaire—A. G. Zarinsky. Teneur de livres—P. A. Vavoïsky.

Agent d'assurance du zemstvo—J. J. Silantieff.

Chef militaire—le colonel V. S. Stépanoff.

Membre du tribunal du district de Nijni—N. J. Piassetsky.

Juge d'instruction—V. P. Koutieff.

Inspecteur des impôts—A. J. Ivanoff.

Médecin du District N. N. Smirnoff.

Foire Makarievsky de Nijni.

La foire occupe, sur la rive gauche de l'Oka, un vaste emplacement sur un cap rectangulaire formé par le Volga et l'Oka, à l'embouchure de ce dernier. L'espace occupé par cette foire est de 721 déciatines, 725 sagènes carrées.

Elle communique avec Moscou et Pétersbourg par le chemin de, fer et avec les villes du bassin du Volga par les bateaux à vapeur. Le port Sibirsky sert à l'arrivée des passagers ainsi qu'à l'entrepôt des marchandises transportées par les bateaux. Le port Grebnovsky, sur l'Oka, sert à l'entrepôt et à la vente du fer ainsi qu'aux produits de la pêche d'Astrakan. Le centre de la foire se trouve au Gostinnoï-dvor (marché) qui se compose de 60 édifices pour la vente de tous les produits de l'industrie de la Russie centrale.

HISTORIQUE DE LA FOIRE.

L'histoire nous rapporte que le commerce qui s'étendait sur tout le bassin du Volga avait autrefois le caractère d'une foire. L'invasion des Tartares y porta sérieusement atteinte. Il ne tarda cependant pas à reprendre et, au XIV siècle, on vit s'organiser quantité de foires depuis l'embouchure de la Mologa jusqu'à Saraï (capitale de la Mongolie). D'après les annales, une foire aurait déjà existé à Nijni en 1366; mais c'était à Kazan qu'avait lieu la plus importante de toute la contrée du Volga. Lorsque les dissensions régnaient entre les princes moscovites et Kazan, le prince Basile Ivanovitch avait interdit aux Russes (en 1553) de se rendre à cette foire, ordonnant aux marchands d'organiser une assemblée pour la délibération des questions commerciales dans une petite ville nommée Vassile, située au bord de la rivière Soura. Comme les marchands orientaux ne se rendaient pas à cette foire, elle fut annulée et la piété des Russes lui assigna un nouvel emplacement: aux environs du lac Jolty vody, près du village Liskovo, se trouvait déjà le monastère Makariev-

sky qui existe encore actuellement. Il attirait alors une foule de visiteurs et de pélerins, surtout en été, à la St. Macaire. Pour prévenir les désirs des visiteurs aussi bien que pour leur propre avantage, les habitants des environs se rassemblèrent d'abord au monastère pour la vente des objets les plus nécessaires. Peu à peu, ce petit commerce prit de l'extension; les marchands de l'Asie y participèrent, et ce fut dès ce moment qu'on lui donna le nom de „foire Makarievsky". Elle fut mentionnée pour la première fois en 1641 dans un décret du tsar Michel Théodorovitch, qui donnait au monastère le droit d'impôt sur toutes les marchandises de la foire. Elle ne durait qu'un jour, le 25 juillet (St. Macaire). En 1667, elle durait déjà quinze jours et des marchands'y rendaient de tous les points de la Russie. Le tsar Alexis Mikhaïlovitsch ordonna alors de verser dans la caisse de l'état la somme totale des impôts, mais en 1681 il en favorisa de nouveau le monastère. En 1700 Pierre le Grand, à son tour, les destina à la Couronne, puis se décida à laisser une partie de ce profit au monastère.

En 1751, la foire Makarievsky devint l'exclusive propriété de l'Etat et, en 1755, on éleva à cet endroit un Gostinoï-dvor en bois qui donnait 1000 roubles de revenus. L'Impératrice Catherine II afferma la foire, ce qui gêna le commerce. En 1779, sous la vice-royauté de Nijni, la foire fut mise sous l'administration de la chambre des impôts et sous la direction principale du gouverneur. L'Empereur Paul I ordonna d'affermer les revenus de la foire au marchand Evreïnoff qui dut faire construire un nouveau Gostinoï-dvor et verser annuellement à la Couronne la somme de 28.000 roubles. L'Empereur Alexandre I annula le contrat d'Evreïnoff en 1804 et ordonna de reconstruire les édifices aux frais de l'Etat. Ce Gostinoï-dvor se composait de trois édifices en pierre et de 24 en bois qui renfermaient 1400 magasins. Les marchands firent, de leur côté, construire à leur compte 12 édifices contenant 1800 magasins. En 1815, les frais de la Couronne étaient déjà couverts par les impôts de la foire mais, par malheur, le Gostinoï-dvor fut, le 18 août 1816, détruit par un incendie. Par l'ordre de l'Empereur, la somme nécessaire à la restauration fut de suite livrée, mais le 31 octobre de cette même année, l'Empereur confirma le préavis du chancelier, le comte Roumiantsoff, qui était *de transférer la foire Makarievsky dans la ville de Nijni-Novgorod*. On proposa d'abord de l'organiser sur la rive élevée du Volga, au commencement de la route de Kasan, entre la place Siennaïa, le monastère Piétchersky et le village Vissokovo; mais il fut décidé, après examen que le lieu n'était pas propice et la place actuelle fut choisie

sur la rive basse de l'Oka, en face de la ville. Le terrain de cet emplacement appartenait à divers propriétaires, à quelques églises et à une partie à la ville; le tout fut acheté par la Couronne. En 1817, d'après l'ordre impérial, cette place fut examinée par l'ingénieur général-lieutenant Bétancour qui la trouva conforme à sa destination. Son avis fut confirmé par le comité des ministres qui élabora de suite le plan et l'arrangement de la foire. Il fut décidé d'élever et d'aplanir une vaste place, d'y faire passer des canaux, d'arranger des écluses et de construire un immense Gostinoï-dvor en pierre, pourvu de toutes les commodités possibles. L'entreprise des travaux fut fixée pour l'année 1818 et son achèvement pour 1821. Le comité, en exposant sa résolution définitive, fit cette observation importante: „Il est temps de mettre un terme aux bruits qui peuvent se propager et nuire à notre commerce et la foire peut avoir à pâtir si l'on ne se met pas à l'œuvre en 1818". Le général Bétancour insistait aussi pour la prompte exécution des travaux, mais le ministre des finances allégua que, selon la répartition des revenus de l'Etat, il lui était impossible de livrer en une fois la somme de 1.500.000 roubles exigée sur 6.000.000 destinés à cette exécution. Le rapport concernant ce refus fut exposé à l'Empereur, Alexandre I, qui soucieux du développement industriel et commercial, ordonna de remettre à plus tard la restauration du palais d'hiver, à laquelle était consacrée la somme de 2.000.000 de roubles et d'en prélever celle de 1.500.000 roubles nécessaire à la construction de la foire. C'est grâce à ce généreux sacrifice qu'on put commencer, en 1818, à bâtir l'immense Gostinoï-dvor (en pierre) qui existe jusqu'à présent.

L'ouverture de la foire fit bien vite ressortir les commodités et les avantages de sa situation. Les moyens de communication par le Volga, la Kama et l'Oka procurent une grande facilité de transport de tous les points les plus éloignés de la Russie. Cette importation des produits s'effectue toujours avant Juillet (mois de l'ouverture) et l'expédition des marchandises vendues, par la même voie, avant la saison d'hiver.

Cette foire est une immense exposition de tous les produits les plus divers de notre industrie, des travaux du peuple et de tout ce qu'il trafique. C'est là qu'on peut suivre le progrès ou la décadence de telle ou telle branche de l'industrie russe. L'importation des marchandises a, depuis l'ouverture de cette foire, graduellement augmenté et la valeur moyenne par an de tous les produits importés dans chaque intervalle décennal est, pour ce premier laps de temps de 32.299.435 roubles; pour le second de 35.440.138; pour le troisième de 48.898.116 r ; pour

le quatrième de 60.113 833 r.; pour le cinquième de 104.803.671 r.; pour le sixième de 155.197.600 r. et pour le septième de 191.620.154 r.

C'est, dans ies vingt dernières années, en 1881, que l'importation des marchandises a atteint le maximum, qui s'est élevé à 246.180.238 r. et leur débit à 242.995.100 r. Le minimum, en 1891, a rapporté une vente de 134.268.383 r. sur 144.306.037 de produits importés.

La foule des commerçants, agents, spéculateurs, entrepreneurs de divers établissements, visiteurs etc. qui se rendent à la foire, atteint, en moyenne, le chiffre de 200.000 par jour. La plupart de cette population, après avoir secoué pour un certain temps le joug de la famille, se livrait autrefois à des débauches effrénées. C'est pourquoi le Gouvernement était, sur ce point, d'une vigilance toute particulière. Grâce aux efforts et à l'infatigable persévérance du gouverneur lieutenant-général Baranoff, la foire a beaucoup gagné, tant sous le rapport sanitaire que sous le rapport moral; et les orgies qui la déshonoraient autrefois sont passées à l'état légendaire.

L'ouverture officielle de la foire est annoncée le 15 Juillet de chaque année par les pavillons du commerce qu'on arbore. Sa fermeture a toujours lieu le 25 Août, bien que la vente et l'emballage des marchandises non vendues se prolonge jusqu'au 10 Septembre. Les jours où l'animation populaire et mercantile atteint son apogée sont ceux de la St. Macaire, le 25 Juillet, de la Transfiguration, le 6 Août et le jour de l'Assomption, le 15 août.

DISPOSITION GÉNÉRALE DE LA FOIRE.

Le centre est occupé par le Gostinoï-dvor, construit par Bétancour Cette construction se compose de 60 édifices dont 48 sont parallèles au canal Bétancour. C'est dans les édifices de droite, près du canal, qu'est concentré principalement le commerce de l'industrie cotonnière. Les édifices de gauche sont consacrés à la bijouterie, toilerie, pelleterie, chaussure, aux velours, bronzes etc. Sur la place de la cathédrale se trouvent quatre édifices nommés bâtiments „Chinois“ dont trois sont occupés par le commerce du thé et du sucre et le quatrième par la vente des cotonnades. Huit édifices, alignés deux à deux, entourent la place de l'édifice principal et renferment des magasins de thé et de sucre, d'usten-

siles de cuivre, d'accessoires d'église, d'horlogerie, de papéterie, de mercerie, d'épicerie, de parfumerie, de miroiterie, etc...

Dans le Passage „de l'édifice principal on trouve des drogueries, de la bijouterie", de la lingerie, de la fruiterie, des magasins de comestibles, de jouets, etc.

De chaque côté du Gostinoï-dvor, au—delà du canal, sont aussi disposées des rangées de boutiques. A droite, dans la direction de l'arrondissement Makarievsky, les fourrures, ouates, coutils, cotons, cuirs tannés, farines. C'est aussi là que se trouvent les bureaux de transport, les hôtels Yégoroff et Naoumoff, les chambres garnies Sotnikoff, Storojeff et Makaroff sur le quai du canal, Boukhvaloff à la première rue Pojarskaïa, Vermel et Ivanoff à la rue Tsarskaïa. En se rapprochant de l'édifice principal, on trouve, entre le canal et l'Oka, près du corps de garde, des drogueries, des poissonneries, etc. Toute cette localité est connue sous le nom de Loubianka. Sur la place près de la chaussée se trouve l'entrepôt de thé et de sucre (plan 18). L'édifice du corps de garde (plan 13) est aussi situé sur cette place; il a été construit en 1889. Au bout de la rue Moskovskaïa, au contour, vers la rive, se trouve le dépôt du corps des pompiers de la foire. Ce bâtiment d'architecture écossaise (plan 12) est situé tout près de la modeste chapelle du monastère Krestovosdvijensky (plan 4). Dans la même rue, un peu plus loin, près du pont (plan 16), on rencontre le bureau du comité de la foire et la cuisine populaire inaugurée en 1894.

A gauche du Gostinoï-dvor, dans la direction du Volga, des rangées de boutiques d'épicerie (rue Makarievskaïa); de diverses boissons, (rues Tsarskaïa et Kizlarskaïa); de savon, (rue Tsarskaïa); de meubles, (rue Alexandre-Nevsky et ruelle Bétancour); de malles, (rue Alexandre-Nevsky), etc. Les magasins de chaussure, et de feutre se trouvent dans les rues Platotchnaïa, Koulibinskaïa et Alexandre-Nevskaïa. C'est dans ces parages que l'on voit les passages, (plan 19 et 20), le théâtre Figner (plan 22), le cirque (plan 24), la Bourse près du pont (plan 14), un grand nombre d'hôtels et restaurants, surtout dans la rue Nijégorodskaïa; de chambres meublées (à droite dans la même rue) tenues par Iermolaïeff, Naoumoff, Avérine, Arbékoff, Mouratoff et Khoussaïnoff. A gauche: par Botchkarioff, Gorinoff, Iermolaïeff, Soukhareff et Reneff. Les ferblanteries, verreries, magasins de fer de fonte sont à la rue Peterbourgskaïa; les magasins d'ustensiles en bois, de cloches se trouvent à la „Pointe", derrière la cathédrale Alexandre-Nevsky; la vente des voitures à la rue Nijégorodzkaïa, au-delà de la 3-ème rue Sibirskaïa; les magasins de soieries à la 3-ème

rue Pojarskaïa, 3-ème rue Sibirskaïa et Iaroslavskaïa; les boutiques de champignons à la 3-ème rue Pojarskaïa et 3-ème rue Sibirskaïa; les friperies à la rue Iaroslavskaïa; les pelleteries sur la place Metchète (de de la Mosquée) et dans les rues Orenbourgskaïa et Nijégorodskaïa; les magasins de drap pour uniformes au bout des rues Théatralnaïa et Persidzkaïa, près de la place Metchète.

Les rues Nijégorodskaïa et Alexandre-Nevskaïa sont celles où le commerce répand le plus d'animation.

Dans la partie occidentale de la foire, au confluent de l'Oka et du Volga, s'avance le cap „Strelka" (la Pointe).

La partie de la rive du Volga qui s'étend au nord—ouest de la „Pointe" se nomme débarcadères de Sibérie (Sibirskaïa pristane) [42]) et celle de l'Oka qui s'étend au sud—ouest de la „Pointe" déborcadères de Pétersbourg (Péterbourgskaïa pristane).

Toute cette localité est occupée par les débarcadères et dépôts des compagnies des bateaux à vapeur. Le point central est le débarcadère de Sibérie dont la ligne est occupée par des ballots de marchandises. A quelque distance de ce endroit se trouvent les boutiques des chiffonniers et du côté du lac Métchersky les entrepôts de thé. Le port Sibirskaïa communique par une ligne spéciale avec le chemin de fer de Moscou-Nijni et les wagons qui arrivent au port même sont, à cet endroit, traînés par des chevaux.

Pendant les crues du printemps le port est submergé et tous les entrepôts sont transportés sur la rive de l'Oka, près de la chapelle Flatchnaïa. Plusieurs dépôts de marchandises diverses se trouvent encore dans une petite île du Volga nommée Motchalny, en face du village de Bor.

Le nom Motchalny signifie „tille" et ce nom lui a été assigné parce que, pendant la foire, tous les vaisseaux chargés de ce produit y abordent et que l'île elle-même leur sert de dépôt.

Le ports *Pesky* (sables) et *Grebnoff* [43]) commencent au pont de bois et s'étendent jusqu'à la rive de l'arrondissement Makarievsky. Le port de Pesky a été annexé au territoire de la foire depuis l'année 1882 par l'ordre du Gouvernement. Pendant la foire on y organise provisoirement des rangées de boutiques pour la vente du fer et un peu plus haut des poissonneries. Plus loin encore se trouvent les débarcadères des bateaux à vapeur de l'Oka et de la Klasma. Des trottoirs de bois d'une longueur de

---

[42]) Dessin, page 99 du guide illustré.

[43]) Dessin, page 101 du guide illustré.

600 sagènes et de 3 de largeur sont placés chaque année pendant la foire, au compte de la Couronne, tout le long du marché aux fers de même qu'un pont de bois est placé pour le même temps, à travers l'Oka, pour la communication entre le Gostinoï-dvor et les boutiques de drogueries. La compagnie des chemins de fer organise aussi une ligne de tramways pour le transport du fer à la gare; cette ligne traverse le pont de l'Oka, en face des 6 et 7-ème lignes de l'arrnndissement Makarievsky. Un peu plus haut, les compagnies des bateaux à vapeur ont placé un pont communiquant avec leurs débarcadères.

La foire est reliée à Nijni-Novgorod par deux pouts de bateaux.

EGLISES ET CHAPELLES DE LA FOIRE.

Sur l'emplacement de la foire s'élèvent deux cathédrales „Spasky" et „Alexandre-Nevsky" et trois chapelles: „Makarievskaïa", Pétcherskaïa", près du pont et „Krestovozdvijenskaïa" à la chaussée près du dépôt du corps des pompiers.

CATHÉDRALE SPASKY [44]).

Cette cathédrale a été construite lors de la fondation de la foire de Nijni. Elle est située au nord du Gostinoï-dvor (plan 1) et se nomme aussi vieille cathédrale de la foire. Sa construction a été entreprise en 1818 et achevée en 1822. Le plan en a été tracé par le célèbre architecte Montferrant.

C'est un édifice imposant avec ses coupoles et ses portails classiques du style de la Renaissance. Les splendides ornements de cette cathédrale sont dûs à la libéralité des commerçants de la foire. L'autel est revêtu d'argent d'un poids de plus de 7 pouds et l'image sainte qui représente „la Descente de croix" est une œuvre remarquable de l'école flamande. Les divers accessoires, tels que le calice, l'Evangile, etc. sont, tant par leur valeur que par leur exécution, des objets d'une grande finesse artistique. L'iconostase contient diverses images saintes ornées de pierreries et plusieurs riches chasubles ainsi que des peintures du célèbre Scotti et de l'académicien Stoupine. De 1886—1888 cette cathédrale a subi une

[44]) Dessin, page 103 du guide illustré.

restauration fondamentale et les travaux ont été dirigés par l'architecte R. I. Kiléveïne. Cette réparation a coûté 180.000 roubles environ. L'église est renfermée pour la saison d'hiver dans un édifice à deux étages surmonté d'un clocher. Elle a été inaugurée le 2 Octobre 1827, au nom de Notre-Dame de Kazan dont la sainte image a été offerte par le comte Roumiantseff en reconnaissance de la translation de la foire à Nijni. L'inscription indique que cette image a été peinte en 1731 par Siméon Polotsky; la chasuble est en argent doré et ornée de perles et pierres précieuses. L'église d'hiver possède un Evangile imprimé en 1654 à Moscou.

Cette église fut incendiée dans la nuit du 23 Février 1883 et reconstruite la même année. L'archiprêtre de cette cathédrale est M. G. Vostokoff.

CATHEDRALE ALEXANDRE-NEVSKY [45]).

Au nord-est de la foire, tout près de la Pointe, s'élève la majestueuse cathédrale Alexandre-Nevsky, d'une construction récente, représentant un immense polyèdre surmonté de cinq coupoles de forme conique. La foire a été visitée au mois d'Août 1858 par S. M. l'Empereur Alexandre II, S. M. l'Impératrice et la grande-duchesse Marie. Les marchands de la foire voulurent, en mémoire de cette auguste visite, faire élever une seconde cathédrale sur ce territoire aux noms de St. Alexandre-Nevsky, de Marie-Madeleine et de St. Nicolas thaumaturge.

Les premiers fondements en ont été posés le 11 Août 1868 en présence du grand duc Vladimir Alexandrovitsch qui posa lui-même la première pierre. L'exécution dura treize ans sous l'inspection de l'ingénieur-architecte R. I. Kileveïne, d'après le plan de L. V. Dal. Elle fut achevée et inaugurée le 20 Juillet 1881 en présence de S. M. l'Empereur Alexandre III, de S. M. l'Impératrice Marie et de S. A. le grand duc héritier l'Empereur actuel Nicolas II. Les grands ducs George et Alexis Alexandrovitch assistaient aussi à cette cérémonie,

Le maître-autel est élevé à la mémoire du St. Alexandre-Nevsky; l'autel de droite, à celle de Marie-Madeleine et celui de gauche à celle de St. Nicolas thaumaturge.

Au-dessus du parvis se trouve l'église d'hiver, renfermant un autel élevé à la mémoire du révérend St. Macaire.

Les images saintes sont d'une antiquité remarquable, elles ont été transportées de l'ex-monastère Makarievsky.

---

[45]) Dessin, page 105 du guide illustré.

La croix de l'autel, en argent doré et ciselé contient des parcelles de reliques des saints. Une [seconde croix, aussi en argent ciselé et ornée de perles, a été offerte en 1673 par le métropolitain Ilarion.

Cette église contient encore un grand nombre d'objets antiques de l'ancien monastère Makarievsky. En mémoire de la préservation miraculeuse de l'Empereur Alexandre III et de la famille Impériale, lors du déraillement du train, près de la station de Borky, le 17 Octobre 1888, l. M. Roukhavichnikoff a offert à cette cathédrale les images saintes du prophète Osée, du St. Alexandre-Nevsky et de tous les saints dont les membres de la famille Impériale portent les noms. Ces images sont l'œuvre de l'excellent peintre A. J. Karéline; elles sont placées dans une petite armoire vitrée dont le riche travail a été exécuté par Meltser.

Cette église a pour archiprêtre I. B. Iakhontoff.

CHAPELLES.

La chapelle Makarievskaïa se trouve à la rue Alexandre-Nevsky, en face de l'édifice principal et elle appartient au monastère Makarievsky. C'est un édifice de style byzantin à cinq coupoles, construit par les marchand-de Nijni et inauguré en 1866 en présence de l'Empereur défunt Alexandre III lorsqu'il n'était encore que grand-duc héritier. C'est près de cette chas pelle qu'on arbore les pavillons du commerce qui sont le signal de l'ouverture solennelle de la foire. Cette cérémonie est précédée d'une liturgie et d'une procession religieuse à la cathédrale Spassky, le 15 Juillet. La descente des drapeaux le 25 Août annonce la fermeture de la foire, qui s'effectue avec les mêmes cérémonies religieuses. Chaque année, on dépose dans cette chapelle pendant la foire une copie de l'image sainte du révérend Macaire dont l'original, qui date de 1620, se trouve au monastère Ounjensky. Cette image est transportée à volonté pour les Te Deum privés dans les maisons et les magasins.

La chapelle Petcherskaïa est située près du pont. Elle appartient au monastère Petchersky, a été construite en 1858 et n'a qu'une coupole. On y dépose l'image de la Vierge de Petchersky, chaque année, du 15 Juillet au 12 Septembre.

La chapelle Krestovosdvijenskaïa s'élève près du dépôt du corps des pompiers. Elle appartient au couvent du même nom et a été construite en style byzantin, d'après le plan de l'architecte Bruloff, à l'endroit où se trouvait, en l'an 1832, une chapelle en bois qu'on montait et démontait chaque année.

Toutes les églises de la foire sont ouvertes du matin au soir et les offices divins sont à la disposition des visiteurs.

EGLISES DES AUTRES CULTES.

Ces églises se trouvent au-delà du canal Bétancour: *l'église Arménienne* à l'ouest de la foire, construite en 1828 aux frais de la Couronne; *la Mosquée* (des Tartares) sur la place Mahométanskaïa, à l'est du Gostinoï-dvor.

II. EDIFICES.

Edifice principal (Glavny dome). Ce bâtiment, dont l'architecture est très belle, est d'une construction toute moderne et se distingue par les commodités particulières de sa disposition. Il a été entrepris en 1889 et terminé en 1890 d'après le plan composé par les architectes Treimann, von Hoguéne et Trambitsky. Les travaux ont été exécutés sous l'inspection de l'architecte Ivanoff et ont coûté 76.190 roubles. Au rez-de-chaussée, un passage spacieux renferme un grand nombre de magasins; au second étage se trouve la salle des assemblées des négociants de la foire, les locaux de l'administration de la foire, du président du comité, le bureau de postes et télégraphe etc.

ASILE DE NUIT IGNATIEFF.

En 1880, les marchands de la foire se cotisèrent pour consacrer à la ville la somme de 35.000 roubles qu'ils remirent au gouverneur, le comte Ignatieff, pour qu'il en disposât à son gré. Le gouverneur proposa de fonder un asile de nuit qui fut construit à la 9-ème rue Sibirskaïa et ouvert le 15 Juillet 1881. Cet édifice est construit principalement en fer et comprend une longueur de 33 sagènes sur $7^1/_2$ de largeur et $3^3/_4$ de hauteur. Il consiste en 34 arcs de fer et a 32 fenêtres et 11 ventilateurs; il a coûté 38.000 roubles et est entretenu par les marchands de la foire. Il contient 528 lits en fer dont chacun est posé sur une planche vissée au plancher.

LES PONTS DE L'OKA.

Jusqu'en 1896, la foire communiquait avec la ville par un seul pont qui commençait à la rue Nijégorodzkaïa de la foire et aboutissait à la

montée de Pokhvalinsky. Sa longueur était de 374 sagènes. En 1896, ce pont fut remplacé par un nouveau d'une longueur de 375 sagènes, construit par l'ingénieur A. Lokhtine. Il est destiné aux voitures légères. L'ancien pont a été transféré à gauche; il sert à la communication entre la place Blagovechtchenskaïa et les Pesky et n'est presque destiné qu'au transport des marchandises. La longueur en est de 200 sagènes environ.

HOPITAL DE LA FOIRE.

Cet hôpital se trouve à la chaussée de Moscou; il a été construit en 1844 aux frais de la Couronne et en partie avec les dons des marchands. Il contient une trentaine de lits fixes et quelques lits supplémentaires pour les cas urgents. Les malades y sont reçus gratuitement; ceux qui sont atteints d'une maladie contagieuse sont placés daus une division spéciale de cet hôpital.

CUISINES POPULAIRES.

En 1871, lorsque le choléra sévissait à Nijni-Novgorod, le comité sanitaire organisa des cuisines populaires où les pauvres pouvaient se procuurer une nourriture saine et fraîche à des prix fort modiques, de 3 à 5 copecs la portion. Ces établissements furent d'un grand secours contre l'épidémie et, leur utilité, il fut décidé qu' elles seraient ouvertes chaque année pendant toute la durée de la foire, à partir de 1872. La somme nécessaire à cette organisation a été offerte par les marchands de la foire. Les salles destinées à la consommation du thé sont aménagées en divers points: 1-o à la rue Alexandre Nevsky, dans la même maison que le bureau d'administration; 2-o à la Pointe; 3-o sur la place Samokatskaïa etc. aux endroits où la population ouvrière est agglomérée.

PASSAGES.

I. Le passage des asiles d'enfants (plan 19) se trouve en face du théâtre: il a été construit en 1887 par l'initiative du gouverneur, M. le général Baranoff, pour en assurer les revenus aux dits asiles. Ce passage s'étend sur une longueur de 42 sagènes et comprend une largeur de 8 sag. 2 archines et une hauteur de 4 sagènes Ses fondements sont en pierre; les murs et le toit sont en fer doublé de bois. Les boutiques sont disposées sur trois rangées dont deux longent le mur; la troisième est arrondie

en forme de kiosque au milieu. Les bontiques comprises dans ce passage sont au nombre de 90 dont les loyers varient de 140 à 175 roubles. Les revenus de ces loyers sont consacrés entièrement aux asiles des enfants de Nijni.

II. **Les passages de l'écoie de navigation** (plan 20) se trouvent sur la place, entre la ligne des miroiteries et l'hôtel Boubnoff. Ils ont été construits en bois en 1890 et leurs revenus sont destinés à l'entretien de l'Ecole de navigation de Nijni.

ECLAIRAGE ELECTRIQUE.

L'éclairage électrique de la foire a été organisé en 1885 par le lieutenant Roumine et c'est maintenant la compagnie „Roumine, Dobroff, Nabholtz et fréres Kamensky" qui en est chargé. La station d'électricité (plan 21) se trouve près du pont Irbitsky et c'est là que logent tous les employés.

Dernièrement encore les rues de la foire étaient encore éclairées par des réverbères à pétrole mais depuis la construction du chemin de fer électrique par la compagnie „Simens et Halske", les rues principales: Alexandre-Nevskaïa et Moscovskaïa sont éclairées par des réverbères électriques.

2. THEATRE.

Le théâtre de la foire est la propriété de M. Figner (plan 22); il est plus grand que l'ancien théâtre de la ville. Il contient deux rangs qui comprennent 53 loges; le troisième a 460 places numérotées, la galerie 467 places, le parterre 11 rangs de fauteuils etc. Ce théâtre a huit sorties. En cas d'incendie, on a organisé dans le théâtre deux grands réservoirs contenant chacun 500 seaux d'eau; les trois rangs supérieurs sont pourvus de conduits avec des robinets. De plus, il y a sur le toit deux sorties destinées au sauvetage; elles conduisent tout droit du toit sur la place par des escaliers en fer de fonte. Depuis que ce théâtre est devenu la propriété de M. Figner et depuis sa restauration de 1895 il a beaucoup gagné sous tous les rapports.

Personnel des institutions administratives et commerciales de la foire.

Chef de la foire—le gouverneur général-lieutenant Baranoff. Visible: de 8 à 11 h. du matin; pour les affaires importantes, jour et nuit. Edifice principal. Du 1-er Juillet 1895 au 1-er Juillet 1896, la surveillance défensive est redoublée à la foire et dans les districts de Gorbatovsky, Balakhninsky, Nijégorodsky et de Sémionovsky. Chaque année, pendant la foire, le gouverneur de Nijni est revêtu par S. M. l'Empereur d'un *pouvoir absolu.*

Administration de la police de la foire.

Commissaire—J. G. Kostkine. Secrétaire—A. J. Kharitine.

Police extérieure.

Commissaire temporaire de la foire—N. D. Doumarevsky.

Bureau de la foire.

Ce bureau se trouve dans l'édifice principal pendant la foire et, en ville, à la Bolchaïa Pokrovka, maison Mokiéïeff après la clôture.

Chef—N. L. Rojestvensky. Secrétaire—M. A. Raïkovsky. Caissier—F. L. Padérevsky. Teneur de livres—J. J. Vichnievsky. Architecte—A. J. Chirchoff.

(Sont tous visibles dans l'édifice principal).

Inspecteurs attachés au Bureau de la foire.

du 1-er rayon. — N. A. Pouchkoff (maison du corps de garde).

du 2-me rayon V. V. Klimoffsky (rue Spasskaïa, 5).
„ 3-me „ J. B. Pokroffsky (chambres meublées Mikhiéïeff).
„ 4-me „ M. G. Kostkine (m. Koumanine, passage de l'Ecole du navigation).
„ 5-me „ J. V. Znamensky (r. Orenbourgskaïa, m. Devnine).

Note Le 1-er rayon comprend: une partie du Gostinoï-dvor: de la rive de l'Oka jusqu'à la 2-me rue Sibirskaïa. *Le 2-me rayon*, le reste du Gostinoï-dvor, de la rue Sibirskaïa jusqu'au canal, derrière la cathédrale. *Le 3-me rayon:* une partie de la foire à droite du Gostinoï-dvor, du canal à la Gordiéïevka, et les Pesky. *Le 4-me rayon*: une partie de la foire à gauche du Gostinoï-dvor, du canal jusqu'à la rue Nijegorodzkaïa, et les places appelées Samokatnya. *Le 5-me rayon:* la place comprise entre la rue Nijégorodzkaïa et le Volga, ainsi que tout le port Sibirsky.

Police fluviale.

Bureau: rue Potchaïnskaïa, maison de l'Ecole de navigation.

Pendant l'été—au port de la police.

Chef—le capitaine **P. A. Ressine** (port de la police). Inspecteur: arrondissement Grebnoffsky—**J. V. Ossipoff**; arr. Péterbourgsky—**C. X. Joukoffsky**; arr. Borsky — **G. K. Elisaroff**; arr. Sormoffsky—**I. K. Vorontsoff**; arr. Molitoffsky—**P. J. Protassoff**. De la ville: **J. S. Zeniskoff.**

Tribunal de justice.

Pendant la durée de la foire sont assignés comme: substitut—**P. N. Pétroff**; juge d'instruction — **A. V. Vereschtchagine** (corps de garde). Juge de paix du 7-me rayon de Nijni — **K. E. Romacheff** (cabinet: quai Bétancour, Caravanséraï).

Section de la chambre des impôts.

(Edifice principal).

Chef—**E. A. Stokalsky.** Distribution de patentes de commerce — **A. A. Revnitsky.** Réception des déclarations — **N. E. Lebedinski.** Vérification des documents commerciaux—inspecteurs des impôts: **A. P. Ouchakoff, A. J. Ivanoff.**

Banques.

Administration de la banque de commerce de Sibérie. — Gostinoï-dvor, lignes 3 et 4, №№ 11 et 12.

(La banque se trouve à Ekaterinbourg, gouvernement de Perm).

Administration de la banque de commerce de Moscou. — Gostinoï-dvor, lignes 17 et 18, №№ 11, 12 et 13.

(La banque est à Moscou, Ilinka propre maison).

Compagnie moscovite du commerce et de l'industrie — Gostinoï-dvor, lignes 17 et 18, № 14.

(Moscou, Ilinka, propre maison).

Banque de commerce de Moscou—Gostinoï dvor, lignes 19 et 20, №№ 1, 2 et 3.

(Moscou, Ilinka, propre maison).

Banque de commerce de Kazan — Gostinoï-dvor, ligne Ovochny riad, magasin Alexandroff, D, №№ 42, 43 et E, №№ 37 et 38.

Banque de commerce Volga-Kama — rue Alexandre-Nevsky, vis-à-vis du passage de l'Ecole de navigation.

(Nijni bazar m. Bougroff).

Section de la banque Impériale—Edifice principal.

(Nijni, rue Ossipnaïa).

Section de Moscou de la banque de Pétersbourg-Azoff — Gostinoï-dvor, lignes 13 et 14, magasin Blomérius, 33.

Postes et télégraphe.

(Edifice principale).

Correspondance simple et recommandée—de 8 h. du matin à 8 h. du soir; correspondance pécumaire — de 8 h. du matin à 2 h. après-midi. Télégrammes — jour et nuit.

Comité de la Bourse.

(Edifice principal).

Président—**S. T. Morozo** (Edif. princip.).

Syndics: **A. A. Titoff** (15-me ligne, №№ 4, 5 et 6); **S. L. Salaskine** (Pesky); **A. I. Vagourine** (1-re rue Sibirskaïa, m. Morozoff).

Syndics adjoints: **D. M. Bourmistroff** (6-me ligne, №№ 34 et 35); **M. M. Zenzinoff** (place Glavnaïa, №№ 59 et 60).

Courtier principal: **E. I. Tsoppi** (ligne Kitaïskaïa, magasins №№ $^{26}/_{51}$ et $^{27}/_{53}$).

Commis expéditeur – **N. P. Kolossoffsky** (au comité de la foire).

Comitè de la foire.

(Maison principale).

Président — **S. T. Morozoff**. Membres: chef du bureau de la foire — **N. L. Rojestvensky**; maire de la ville de Nijni—baron **D. N. Delvig**; **P. M. Kalachnikoff** (place Glavnaïa, №№ 24, 25); **G. G. Korniloff** (12-me ligne, №№ 18, 19); **I. K. Polakoff** (ligne Manoufaktournaïa, magasin Vikoula Morozoff). Candidat adjoint — **I. A. Kozloff** (8-me ligne, №№ 83 et 84). Commis expéditeur—**N. P. Kolossoffsky** (au comité).

Etudes de notaires.

A. V. Oliguerre — place du théâtre, magasin Krivitky et Goreff, 28. **P. P. Ivanoff**—place du théâtre, 30. **E. A. Afanassieff** — place du théâtre, magasin Kazansky, 34. **V. V. Ternoffsky** — place du théâtre, magasin Koultchitsky, 26.

RENSEIGNEMENTS.

BUREAU DES ADRESSES

(à la Préfecture, rue Alexéïvskaïa).

MÉDECINS *).

M. M. Arapoffsky, place St. George m. Moufteleff.
„ Balkachine, rue Joukovskaia, m. Andréieff.
„ Baouline, r. Varvarka.
„ Bettikhère, r. Polevaïa, m. Fontanoff.
„ Bork, r. Tikhonovskaïa, m. Iermolaïeff.
„ Brodzkaïa (femme-médecin), r. Dvorianskaïa, m. Pokroffsky.
„ Varévitch, Grande Pokroffka, m. Tchessnokoff.
„ Vassilieff, r. Kholodny, m. Naoumoff.
„ Vetchtomoff, Bazar inférieur, passage Blinoff.
„ Vensky, r. Tikhonovskaïa, p. m.
„ Gnoïnsky, r. Martinovskaia, m. Gluck.
„ Glickmann, Grande Pokroffka, m. Pokroffsky.
„ Goldberg, Arrondissement de Macairief, hôtellerie Soboleff.
„ Gratianoff, r. Bolotoff, m. Voronkovitch.
„ Grinspert, r. Polevaïa, m. Porkhounoff.
„ Goubirine, r. Tikhonovskaïa, p. m.
„ Diatchenko, Pokroffka, ex-maison Goubine.
„ Elpatieffsky, r. Polevaïa, m. Kourépine.
„ Erchoff, Ilinka, m. Naoumoff.
„ Jiline, Grande Piétcherka, m. Volkoff.
„ Zenenko, Grande Pokroffka, m. Zaplatine.
„ Zolotnitsky, „ „ m. Zibine.
„ Ivanoff, Likova damba, m. Koltchiguine.

*) Abréviations: p.—place.
r.—rue.
m.—maison.
p. m.—propre maison.

M. M. Isakson, Varvarka, m. Perekhvatoff.
„ Kachtchenko (médecin de la Maison de santé du Zemstvo du gouvernement de Nijni), r. Tikhonovskaïa m. Nikiforoff.
„ Kileveïne, r. Tikhonovskaïa, m. Salbourgue.
„ Kossareff, r. Polevaïa, № 1.
„ Kountsevitch, r Mistrovskaïa, m. Essipoff
„ Landau, r. Grande Soldatskaïa, m. Bajoutoff.
„ Liziankine, r. Bolnitchnaïa, p. m.
„ Mikhalkine, „ „ „
„ Nadelmann, r. Alexeïeffskaïa, m. Pane,
„ Obriadtchikoff, r. Joukovskaïa, m. Viriazoff.
„ Pestoff, Ilinka, r. Plotnitchnaïa, p. m.
„ Pirojnikoff, r. Niémietskaïa, m. Alexandroff.
„ Pletneff, Grande Piétcherka, p. m.
„ Posern, r. Stoudiénaïa, p. m.
„ Pokroffsky, Wl., Gr. Pokroffka, m. Albertoff.
„ Pokroffsky, J., hôpital Babouchkine.
„ Poltanoff, Ilinka, p. m.
„ Polak, Kavalikha, m. Dobrovolsky.
„ Rodzevitch, r. Ocharskaïa, p. m.
„ Rojansky, r. Tikhonovskaïa, m. Orloff.
„ Rousséïkine, en face de l'hôtel de St.-Pétersbourg, m. Abamélek-Lazareff.
„ Roussetsky, r. Ossipnaïa, p. m., en face de la succursale de la banque Impériale.
„ Riabtchitsky, r. Pétropavloffskaïa, p. m.
„ Réchétillo, Gr. Pokroffka, p. m.
„ Savitsky, r. Serguieffsky, m. Pribiloff.
„ Sadoffsky, E., r. Tikhonovskaïa, № 17.
„ Sadoffsky, A., Petite Pokroffka, Jouravleff.
„ Samoïloff, r. Stoudenaïa, p. m.
„ Smirnoff, Petite Pokroffka, p. m.
„ Spasky, r. Rojdestvenskaïa, m. Strogonoff.
„ Tikhomiroff, Kanavino, m. Iermolaïeff.
„ Tomsonn, Gr. Pokroffka, m. Laticheff.
„ Ouspensky, r. Mistroffskaïa, p. m.
„ Chapiro, r. Ocharskaïa, m. Bicheffsky.
„ Chimansky, Varvarka, m. Vlassoff.
„ Ianicheffsky, r. Alexeïeffskaïa, 46.

M. M. Iassinsky, Gr. Pokroffka, m. Tchesnokoff.
„ Ebermann, Gr. Soldatskaïa, m. Chéière.

DENTISTES.

„ Vessarte, r. Ossipnaïa, m. Tchernicheff.
„ Volter, Gr. Pokroffka, m. Paltseff.
„ Lapine (M-me), Gr. Pokroffka, m. Boudiloff.
„ Mettouse-Panfilova (M-me), Gr. Pokroffka, m. Prispechnikoff.
„ Panfiloff, Gr. Pokroffka, même maison.
„ Morjova (M-me), Gr. Pokroffka, m. Tchesnokoff.
„ Stépanoff, près de l'église Jone Mironosits.

SAGES-FEMMES.

M-mes Almazova, r. Ossipnaïa, m. Tchernicheff.
„ Andréïéva, r. Pétropavloffskaïa, m. Dobrozrakoff.
„ Bravo, Ocharskaïa, m. Ilinsky.
„ Vassilieva, r. Alexeieffskaïa, m. Iermolaïeff.
„ Vozniessenskaïa, r. Petropavloffskaïa, p. m.
„ Gueïdner, r. Gr. Soldatskaïa, m. Daniloff.
„ Sœurs Effimoff, r. Martinoffskaïa, m. Kolesnitsky.
„ Iohannsonn, r. Novy-Soldatsky péréoulok, p. m
„ Iordanskaïa, Ocharskaïa, m. Poddimnikoff.
„ Kojina, Varvarka, m. Golikoff
„ Krassoffskaïa, Ocharskaïa, m. Mikhaïloff.
„ Mokchanskaïa, r. Gr. Soldatskaïa, asile pour les femmes en couche
„ Nikolaïeva, r. Proviantskaïa, m. Bogoïavlensky.
„ Ostroffskaïa, r. Dvorianskaïa, m. Pokroffsky.
„ Paoule , Kanavino, ruelle Krioukoffsky, m. Kostilleff.
„ Rosenberg, Varvarka, m. Ouspensky.
„ Rostofftseva (sage-femme de la ville), r. Mistrovskaïa m. Mikhalkine.
„ Rouguina, Kanavino, r. Elisavetinskaïa, m. Tikhomiroff.
„ Roumiantseva, r. Polevaïa, m. Avérine.
„ Rounoffskaïa, N., ruelle Tikhii, m. Anisimoff.
„ Rounoffskaïa, A., r. Pétropavloffskaïa, m. Briline.
„ Roussinova, Gr. Pokroffka, m Tchessnokoff.
„ Soboleva, r. Martinoffskaïa, hôpital.
„ Strigaleva, r. Ossipnaïa, m. Dmitrieff.
„ Séverova, Kanavino, m. Kamensky

M-mes Florenskaïa, r. Polevaïa, m. Kolessnitsky.
„ Von-Loudvig, r. Gr. Soldatskaïa, asile pour les femmes en couche.
„ Khrenoffskaïa, r. Gr. Pokroffka, m. Tchessnokoff.
„ Cheïkmann, r. Dvorianskaïa, m. Lopoukhoff.

PHARMACIES.

En ville:

M. M. Kretchmann, Gr. Pokroffka, m. Tchessnokoff.
„ Tepfer, coin Gr. et Petite Pokroffka, m. Goubine.
„ Chougame, r. Ocharskaïa, m. Rodzewitch.
„ I. Remler, Varvarka, p. m.
„ P. Remler, Ilinka, m. Smirnoff.
„ Gueïntze, r. Rojdestvenskaïa, m. Blinoff.
„ Zack, Kanavino, chaussée de Moscou, m. Bachkiroff.

A la foire:

„ Kolberg, édifice principal.
„ Kretchmann, r. Alexandre-Nevsky, près de la banque „Volga-Kama".
„ I. Remler, canal Obvodni, m. Vialoff.
„ Chougame, r. Nijegorodzkaïa, m. Mouratoff.

POSTES ET TÉLÉGRAPHE.

A l'exposition. Bureau de poste et télégraphe au pavillon de l'administration, ouvert toute la journée. Correspondance recommandée de 8 h. à 5 h.

En ville et à la foire. 1) Bureau № 1, r. Blagovechtchenskaïa. 2) Bureau № 2, r. Rojdestvenskaïa, passage Blinoff, en face du square Soffronoffsky. 3) Bureau Kanavinnskoe, r. Napolno-Vokzalnaïa, m. Kouznetsoff. On reçoit à ce bureau toute la correspondance adressée à l'exposition. 4) Bureau de la foire, dans l'édifice principal Télégrammes et vente de timbres jour et nuit. Correspondance recommandée — de 8 h. à 2 h. Les dimanches et jours de fêtes de 10 h. à 1 h. Correspondance recommandée de 8 h. à 2 h. et de 3 h. à 5 h.; jours de fêtes et dimanches de 10 h. à 1 h.

Boîtes aux lettres. *A l'exposition*: 1) Près du pavillon de l'administration. 2) Pavillon central. 3) Hôtel Smelnitsky. 4) Hôtel Lomatch et Alexandroff. La levée des lettres a lieu trois fois par jour: à 7 h., 1 h. et 6 h.

En ville: a) *Bazar supérieur*: 1) Direction des postes et télégraphes, r.

Ilinskaïa, m. Blinoff. 2) Bureau de poste et de télégraphe № 1. 3) Hôtel de la poste, r. Ocharskaïa, m. Boulitcheff. 4) R. Gr. Pokoffskaïa, m. de la banque de la noblesse. 5) Coin de la Grande et Petite Pokroffka, m. Goubine. 6) R. Stoudionaïa, m. Ourlacheff. 7) R. Grande Iamskaïa, m. Kniazeff. 8) R. Teliatchia, m. Smirnoff. 9) R. Grande Piétcherskaïa, m. du bureau des domaines de l'Etat. 10) R. Joukoffskaïa, m. de l'Institut des jeunes filles 11) R. Joukoffskaïa à l'hôpital. 12) Place Kavalikhinskaïa, m. Moussine. 13) Iarilo, église Vosskressenskaïa. 14) Place Ostrojskaïa, m. Tchessnokoff. La levée des lettres a lieu à 7 h., 1 h. et 5 h.

b) *Bazar inférieur:* 1) R. Rojdiestvenskaïa, m. Blinoff, bureau postal № 2. 2) Même rue, hôtel „St.-Pétersbourg". 3) Même rue, hôtel Strégouline.

Kanavino: 1) Rue Napolno-Vokzalnaïa, m. Kouznetsoff, bureau postal. 2) Place Vladimirskaïa, usine Nicolaïeff. 3) R. Novinskaïa, hôpital Babouchkinsky.

Foire: 1) R. Tsarskaïa, édifice principal, bureau postal. 2) Peski, baraque Zouroff. 3) Bourse. 4) R. Nijegorodzkaïa, hôtel „de la Bourse". 5) Port de Sibérie, comptoir „Lébed". 6) Théâtre. 7) Marché d'épiceries, magasin Einem. 8) Karavan-Seraï. 9) Place du cirque Nikitine. 10) Hôtellerie Mikhéeff. 11) Marché chinois, ex-magasin Morozoff. 12) Chaussée, hôtellerie Soboleff. La levée des lettures a lieu trois fois par jour: à 7 h., 1 h. et 6 h.

Hôtels.

1-o **A proximité de l'Exposition:** *Hôtel Woost* vis-a-vis de la gare, 54 chambres de 2 à 4 roubles. *Hôtel de l'Europe*, chaussée près de l'enceinte, 408 chambres de 4 à 6 roubles, restaurant de premier ordre. *Hôtel Alexandroff et Lomatch*, 350 chambres. *Hôtel du chemin de fer*, 650 chambres de 2 à 4 roubles; thé, café, lait. *Hôtel international*, 650 chambres, restaurant de premier ordre, cabinets particuliers, bains; éclairage électrique, 4 et 6 roubles. *Hôtel Smelnitsky*, 575 chambres à 3 et 4 roubles, restaurant. *Pavillons danois* d'après le plan de Decker, 125 maisonnettes à 4 cambres, 500 chambres à 2 et 4 roubles; maisonnette entière à 12 roubles par jour; thé, café, hors-d'oeuvre (buffet).

2-o **En ville:** a) Nijni-Bazar: *Hôtel de Pétersbourg* (propriétaire M. Iermolaïeff), près du pont, 34 chambres de 1 r. 50 c. à 12 roubles; restaurant. *Hôtellerie du commer e* (propriétaire M. Grebenchtchikoff), quai de l'Oka, 72 chambres de 2 à 15 roubles; restaurant. *Grand Hôtel de Nijni* (propriétaire M. Iégoroff), quai de l'Oka, 25 chambres à partir de

de 2 roubles; restaurant. *Hôtel Prièzjeff*, quai de l'Oka, chambres à 2 r. 50 c.; buffet. *Hôtel Soboleff* (propriétaire M. Zolotiloff), rue Rojdestvenskaïa, maison Soboleff, 33 chambres de 75 copecks à 4 roubles. *Hôtel de la Bourse* (propriétaire M. Filimonoff), même rue, place Sofronoff, 40 chambres de 1 à 6 roubles. *Hôtel Strégouline*, quai de l'Oka, 34 chambres de 1 à 3 roubles. *Hôtel des F-res. Objorine*, rue Rojdestvenskaïa, maison Jouravleff, 70 chambres de 75 copecks à 2 r. 50 c. *Hôtel des F-res Objorine*, quai de l'Oka, maison Bachkiroff, 18 chambres de 75 copecks à 2 r. 50 c.

B) **Verkhni Bazar:** *Grand Hôtel de Moscou* (propriétaire M. Gratcheff), place Blagoviechtchenskaïa, 19 chambres de 75 copecks à 2 r. 50 c. *Hôtel de Russie*, tenu par M. Naumoff. Place Blagoviechtchenskaïa, maison donnée à la Ville par M. Obriadtchikoff.

Hôtel Central, Grande Pokrofka, 50 chambres de 4 à 6 roubles. Restaurant de premier ordre; cabinets particuliers, grande salle de réunions. *Hôtel de la poste*, ruelle Tchernoproudzky, 24 chambres de 3 à 15 roubles. *Hôtel Pétroff*, coin des rues Ossipnaïa et Aleksiéïevskaïa, 30 chambres de 40 copecks à 3 roubles. *Hôtel Molotkoff*, rue Aleksiéïevskaïa, m. Boubnof, 25 chambres de 75 copecks à 3 roubles. *Hôtel Alexéïeff* (propriétaire M. Jermolaïeff) coin des rues Aleksiéïevskaïa et Dvorianskaïa, 10 chambres de 1 à 3 roubles. *Hôtel Nikanoroff*, Grande Pokrofka, 14 chambres de 60 copecks à 3 roubles; buffet. *Hôtel du Bazar Oriental* donnant sur le jardin Smirnoff et situé sur une élévation vis-à-vis du pont; 150 chambres; restaurant. *Numéros Mourom* (propriétaire W. Mironoff), 30 chambres de 1 r. 50 c. à 5 roubles; buffet.

3-o **A la foire:** *Hôtellerie Soboleff*, rue de Moscou, 62 chambres de 2 à 12 roubles; buffet. *Hotel Perloff*, rue de Moscou, 72 chambres de 2 r. 50 à 8 roubles, buffet. *Hôtellerie du commercee*, rue de Nijni, 27 chambbres (arrangement à l'amiabie). *Hôtellerie Centrale Moscou*, rue du Tsar, 60 chambres (arrangement à l'amiable). *Hôtellerie Volga-Kama*, 73 chambres de 1 à 12 roubles; cuisine sans buffet. *Hôtellerie Centrale* (propriétaire W. Naoumoff), 270 chambres de 1 r. 25 à 7 roubles. *Hôtellerie de Moscou*, place du théâtre, 105 chambres de 2 à 10 roubles. *Ancienne hôtellerie du théâtre*, près du théâtre, 300 chambres de 1 r. 50 à 15 roubles; buffet. *Hôtel de Russie*, place du théâtre, 54 chambres de 2 à 10 roubles *Nouvelle hôtellerie de Moscou*, sur le quai, 100 chambres de 2 r. 50 à 10 roubles. *Bazar de Finlande*, hôtel flottant, construit par la société finlandaise des bateaux à vapeur et placé près des sables (peski), 150 chambres; restaurant.

Chambres garnies.

Garni Central (M-me Sorokine), rue Rojdestvenskaïa, 31 chambres de 1 r. 50 c. à 6 roubles. *Chambres meublées de M-me Panova*, même rue, 25 chambres de 1 r. 50 c. à 3 r. 50 c; dîners. *Voskhod* (propriétaire M. Dembitsky), même rue, 18 chambres de 1 r. 50 à 6 roubles. *Numéros Doutoff*, rue Blagoviechtchenskaïa, quai de l'Oka, 28 chambres de 1 r. à 2 r. 50 c. *Nouvelle hôtellerie de Pétersbourg* rue Varvarka, 14 chambres de 1 r. à 5 roubles. *Chambres meublées*, Grande Pokrofka, maison Mokiéïeff, 19 chambres de 1 r. à 3 roubles.

Restaurants et buffets.

Restaurants: 1) **Dans l'enceinte de l'Exposition et près de la station „Nijni—Exposition" Alexandroff et Lomatsch,** près du pavillon des concerts. *Compagnie de l'Ermitage*, près du groupe des bâtiments réfractaires. *Bavaria*. *Buffets:* Jigouleff, Novaïa Bavaria, Staraïa Bavaria, Kalinkine.

Fermes: dans le pavillon de la III section et dans les kiosques.

Eaux gazeuses, kvass, etc: Lanine, Zaoussaïloff, Zvereff, Kvirine, Priadiloff, Lipkine, Vassilieff, Litvinoff.

2) **A proximité de l'Exposition.** Buffet de la gare „Nijni-ville". Restaurants dans les hôtels: International, de l'Europe, Alexandroff et Lomatch, Smielnitsky.

3) **En ville** a) *Nijni-Bazar:* Restaurants de premier ordre au Grand-Hôtel de Nijni, à l'hôtel de St.-Pétersbourg, à l'Hôtellarie commerciale au „Restaurant de la Bourse" „Restaurant Térechtchenko". Outre ces restaurants il y en a d'autres excellents à prix très modérés sur les bateaux à vapeur du Volga.

B) *Verkhni-Bazar*: Restaurant de premier ordre à l'Hôtel Central (cabinets particuliers). Restaurants aux hôtels de la Poste et du Bazar Oriental (situé près du jardin Smirnoff, vue splendide).

4) *A la foire:* Restaurants de premier ordre: Restaurant français: rue du Théâtre. Iégoroff, sur le quai, près du pont Arménien. Restaurant Povar, quai Bétancour. Restaurants de Russie, même quai, de l'hôtel de la Bourse, près du port (terrasse et belle vue sur la ville), du Bazar de Finlande.

Dans tous ces restaurants: Déjeuners et dîners de 1 r. 50 à 3 roubles.

NB. Chaque soir après 8 heures divertissements dans tous les restaurants de la foire.

Tarif des voitures de place à Nijni-Novgorod pour 1896.

Voitures à un cheval	Voitures de luxe portant numéros et tarif en blanc.						Simples fiacres portant numéros et tarif en rouge.					
	EN ÉTÉ (excepté pendant la durée de l'Exposition— du 15 mai au 15 octobre).		EN HIVER.		Pendant l'Exposition— du 15 mai au 15 octobre.		EN ÉTÉ (excepté pendant la durée de l'Exposition— du 15 mai au 15 octobre).		EN HIVER.		Pendant l'Exposition— du 15 mai au 15 octobre.	
	Roub.	Cop.	R.	C.	Roub.	Cop.	Roub.	Cop.	R.	C.	Roub.	Cop.
à la journée de 9 heures du matin à 2 heures après minuit	4	—	3	—	5	—	3	—	2	—	4	—
à l' heure: par heure	—	40	—	30	—	60	—	35	—	25	—	40
Pour une seule course:												
dans le haut de la ville	—	20	—	15	—	25	—	15	—	10	—	20
„ le bas „ „ „	—	20	—	15	—	25	—	15	—	10	—	20
arrondissement Makarievsky au-delà du fleuve	—	20	—	15	—	25	—	15	—	10	—	20
à la foire	—	20	—	15	—	25	—	15	—	10	—	20
du haut au bas de la ville	—	25	—	20	—	30	—	20	—	15	—	25
du bas au haut „ „ „	—	30	—	25	—	35	—	25	—	20	—	30
De la gare en ville:												
au haut de la ville	—	50	—	40	—	60	—	40	—	30	—	50
„ bas „ „ „	—	30	—	25	—	40	—	25	—	20	—	30
„ arrondissement Makarievsky	—	20	—	15	—	30	—	15	—	10	—	20
á la foire	—	20	—	15	—	30	—	15	—	10	—	20
à l'embarcadère des pyroscaphes de l' Oka pendant le démontage du pont	—	20	—	—	—	—	—	15	—	—	—	—
á l'embarcadère de Sibérie et des environs	—	25	—	20	—	40	—	20	—	15	—	25
De la ville à la gare:												
du haut de la ville	—	40	—	30	—	50	—	30	—		—	40
„ bas „ „ „	—	30	—	25	—	40	—	25	—	25	—	30
„ de l'arrondissement Makarievsky	—	20	—	15	—	25	—	15	—	20	—	20
„ du l'embarcadère de Sibérie et de ses environs	—	25	—	20	—	40	—	20	—	10 15	—	25
A la foire:												
du haut de la ville	—	35	—	25	—	40	—	30	—	20	—	35
„ bas „ „ „	—	25	—	20	—	30	—	20	—	15	—	25
„ de l'arrondissement Makarievsky	—	20	—	15	—	25	—	15	—	10	—	20
De la foire:												
au haut de la ville	—	45	—	30	—	50	—	35	—	25	—	45
„ bas „ „ „	—	25	—	20	—	30	—	20	—	15	—	25
„ à l'arrondissement Makarievsky	—	20	—	15	—	25	—	15	—	10	—	20
A l'Exposition:												
de la gare	—	20	—	15	—	30	—	15	—	10	—	20
du de l'arrondissement Makarievsky	—	20	—	15	—	30	—	15	—	10	—	20
de la foire	—	30	—	20	—	40	—	25	—	20	—	30
du be l'embarcadère Sibérie	—	40	—	25	—	50	—	30	—	20	—	40
„ bas „ la ville	—	40	—	30	—	50	—	30	—	25	—	40
„ haut „ „ „	—	50	—	40	—	60	—	40	—	30	—	50
des camps: rapprochés ou éloignés de la ville	—	75	—	50	—	80	—	60	—	40	—	75
	—	—	—	—	—	90	—	—	—	—	—	—
De l'Exposition:												
à la gare	—	20	—	15	—	30	—	15	—	10	—	20
à l'arrondissement Makarievsky	—	20	—	15	—	30	—	15	—	10	—	20

De l'Exposition:	Voitures de luxe portant numéros et tarif en blanc.						Simples fiacres portant numéros et tarif en rouge.					
	EN ÉTÉ (excepté pendant la durée de l'Exposition— du 15 mai au 15 octobre).		EN HIVER.		Pendant l'Exposition— du 15 mai au 15 octobre.		EN ÉTÉ (excepté pendant la durée de l'Exposition— du 15 mai au 15 octobre).		EN HIVER.		Pendant l'Exposition— du 15 mai au 15 octobre.	
	Roub.	Cop.	R.	C.	Roub.	Cop.	Roub.	Cop.	R.	C.	Roub.	Cop.
la foire	—	30	—	20	—	40	—	25	—	20	—	30
au port de Sibérie	—	40	—	25	—	50	—	30	—	20	—	40
„ bas „ la ville	—	40	—	30	—	50	—	30	—	25	—	40
„ haut „ „ „	—	60	—	50	—	70	—	50	—	40	—	60
aux camps	—	85	—	60	—	90	—	75	—	—	—	85
au camp éloigné	—	—	—		1	—	—	—	—	—	—	—
Aux camps:												
du haut de la ville au plus:												
rapproché	—	40	—	—	—	50	—	30	—	—	—	40
éloigné	—	50	—	—	—	60	—	40	—	—	—	50
du bas de la ville au plus:												
rapproché	—	50	—	—	—	60	—	40	—	—	—	50
éloigné	—	60	—	—	—	70	—	50	—	—	—	60
de la foire au plus:												
rapproché	—	70	—	—	—	80	—	60	—	—	—	70
éloigné	—	80	—	—	—	90	—	70	—	—	—	80
Des camps:												
au haut de la ville du plus:												
rapproché	—	40	—	—	—	50	—	30	—	—	—	40
éloigné	—	50	—	—	—	60	—	40	—	—	—	50
du bas de la ville du plus:												
rapproché	—	50	—	—	—	60	—	40	—	—	—	50
éloigné	—	60	—	—	—	70	—	50	—	—	—	60
à la foire du plus:												
rapproché	—	60	—	—	—	75	—	60	—	—	—	60
èloigné	—	70	—	—	—	85	—	70	—	—	—	70

LE PRIX EST DOUBLÉ POUR LES VOITURES A DEUX CHEVAUX. LES VOITURES FERMÉES SE PAYENT SELON LE PRIX CONVENU D'AVANCE.

VOITURES DE ROULAGE.

Le tarif des voitures de roulage pour les bagages et n' importe quels fardeaux équivaut à une fois et demie celui des voitures de luxe pour chaque course.

1-me Rem. De deux heures après minuit à 6 heures du matin, les voitures ne se payent plus d'après le tarif, mais selon le prix convenu d'avance sans dépasser jamais cependant celui du double tarif. Cette même exception est faite les deux premiers jours de Noël, le 1-er janvier et pendant les trois jours de Pâques.

3-me Rem. La „course“ est la distance comprise entre l'endroit où l'on engage le cocher et celui qui lui désigné en lengageant. Un arrêt excédant 5 min. doit lui être rétribué suivant le tarif.

2-me Rem. Une surtaxe de 10 copecs est fixée pour les voitures couvertes ainsi qu'une de 20 copecs pour celles dont les roues sont bandées de caoutchouc.

BUREAU DE TRANSPORT.

1) „Kamensky frères“, Kanavino, r. Kouznetchnaïa, p. m., et débarcadère de Sibérie (foire). 2) Société „Nadejda“, r. Rojdestvenskaïa, 23, et Moscovskaïa, 71 (foire). 3) Société d'assurance et de transport, r. Moskovskaïa, 8 (foire). 4) Gerhard et Gueï, r. Moskovskaïa, 25 (foire). 5) Lévi, r. Moskovskaïa, 48 (foire).

BATEAUX A VAPEUR.

La ville de Nijni-Novgorod, située au confluent du Volga et de l'Oka, est admirablement appropriée au commerce fluvial, c'est pourquoi elle est devenue le centre des communications des bateaux à vapeur du Volga, de la Kama et de l'Oka.

Les départs des bateaux à vapeur pour toutes les directions ont lieu plusieurs fois par jour. Leurs embarcadères sont situés au bord du quai qui est un prolongement de la place Sofronovskaïa. Avant la baisse des eaux, les bateaux abordent à la rive de la foire. Les ports de l'Oka qui se trouvent à la rive droite près du pont sont transférés aux Pesky de Grebnoff (sables) pendant la foire.

Les bateaux à vapeur sont admirablement aménagés et tous éclairés à l'électricité. Des cabines particulières sont à la disposition des voyageurs des I et II classes; elles sont disposées sur le pont et chauffées à la vapeur. Les bateaux ont pharmacies, bains, bibliothèques, pianos, gazettes et journaux russes. Les buffets contiennent un grand choix de mets à des prix modérés. La vente des billets s'effectue aux ports, sur les bateaux et en ville, à la station du chemin de fer. Les bagages sont transportés gratis de cette station aux embarcadère Chaque passager a droit d'avoir avec lui, gratis, coussins et valise dont le poids ne dépasse pas un poude (40 livres russes). Le surplus des bagages est payé d'après le tarif. Les passagers ont le droit d'occuper leurs places sur les bateaux à vapeur ou à la salle d'attente de l'embarcadère un jour avant leur départ.

Avant la baisse des eaux les bateaux à vapeur prennent les passagers qui arrivent le matin par le chemin de fer, à l'embarcadère de l'Oka et à celui de la ville; après la baisses seulement à celui de la ville.

Bateaux à vapeur qui montent le Volga en partant de Nijni. Compagnies: „Samolotte“, „Zévéké“ et „M. P. Zaroubine“.

TARIF DES PLACES.

De Nijni:	I cl.	II cl.	III cl.
à Ribinsk (41 heures)	4 r. 75 c.	3 r. 30 c.	1 r. 45 c.
„ Iarosslav	3 „ 75 „	2 „ 70 „	1 „ 20 „
„ Kostroma	3 „ 40 „	2 „ 35 „	1 „ 05 „
„ Gorodets	— 95 „	— 65 „	— 30 „
„ Balakhna	— 65 „	— 45 „	— 20 „

Bateaux à vareur qui descendent le Volga en partant de Nijni. Compagnies: „Samolotte“, „Caucase et Mercure“, „Au Volga“ et „Zévéké“.

TARIF PDESLACES.

De Nijni:	I cl.	II cl.	III cl.
à Astrakan (115 h.)	24 r. 50 c	17 r. 50 c	7 r. — c.
„ Tsaritsnie	19 „ 80 „	14 „ 15 „	5 „ 65 „
„ Saratov	16 „ 50 „	11 „ 65 „	4 „ 65 „
„ Samara	11 „ 55 „	8 „ 25 „	3 „ 30 „
„ Simmbirsk	8 „ 75 „	6 „ 25 „	2 „ 50 „
„ Kazan (19 h.)	5 „ 25 „	3 „ 75 „	1 „ 50 „

Les prix des bateaux à vapeur mixtes des compagnies „Caucase et Mercure“ et „Zévéké“ sont considérablement diminués

Les bateaux à vapeur de Nijni à Perm (Volga et Kama) partent chaque jour à 11 h. du matin. Compagnies: „Kamensky F-res“ (poste) et „Loubimoff“.

TARIF DES PLACES.

De Nijni:	I cl.	II cl.	III cl.
à Perm (80 h.)	13 r. — c.	10 r. — „	3 r. — „
„ Okhansk	12 „ 40 „	9 „ 70 „	2 „ 80 „
„ Ossy	12 „ 10 „	9 „ 40 „	2 „ 70 „
„ Sarapoul	10 „ 80 „	8 „ 65 „	2 „ 30 „
„ Piany-Bor	9 „ 80 „	7 „ 35 „	2 „ — „
„ Elabouga	8 „ 30 „	6 „ 20 „	1 „ 80 „
„ Laïchew	5 „ 80 „	4 „ — „	1 „ 30 „
„ Kazan (19 heures)	4 „ 80 „	3 „ 30 „	1 „ — „

Les bateaux à vapeur „Karpova“ et „Séménoff“ qui remorquent les barques des détenus prennent aussi des passagers à prix réduits, mais leur trajet (de Nijny à Perm) s'effectue beaucoup plus lentement.

De Nijni à Riazan départs tous les jours à 11 h du matin. Bateaux à vapeur de la compagnie de „l'Oka“.

TARIF DES PLACES.

De Nijni	I cl.	II cl.	III cl.
à Riazan	8 r. 50 c.	6 r. 50 c.	2 r. 80 c.
„ Kassimow	5 „ 40 „	4 „ 20 „	2 „ 70 „
„ Vatajka	4 „ 85 „	3 „ 25 „	2 „ 10 „
„ Elatma	4 „ 50 „	3 „ — „	1 „ 90 „
„ Mourome	3 „ — „	2 „ 30 „	1 „ 30 „

Bateaux à vapeur de la ville de Nijni. Société finlandaise de bateaux et pyroscaphes; à partir de l'usine Kourbatoff (foire). Points d'arrêt: aux ports Maguistratskaïa, Sofronovskaïa, Koulibinskaïa, Flatchnaïa, chaque quart d'heure.

Prix: Jusqu'au point d'arrêt final I cl, 15 cop., II cl. 10 cop. Entre les points intermédiaires I cl. 10 cop., II cl. 5 cop.

De la place Sofronovskaïa jusqu'à l'Exposition, tous les quarts d'heure. Prix: 15 cop. y compris le trajet du chemin de fer Molitof de l'Exposition.

De la place Sofronovskaïa jusqu'au port Sibirskaïa, tontes les 10 minutes Prix: 3 cop.

Pend nt le démontage du pont de bois, chaque nuit, près du pont, tous les quarts d'heure. Prix: 5 cop.

Communication entre les rives du Volga toutes les demi-heure Radeau:de Kourbatoff au village Bor.

CHEMIN DE FER ELECTRIQUE EN VILLE, A LA FOIRE ET A L' EXPOSITION.

A l'Exposition Chemin de fer électrique circulaire de la maison „M. M. Podobiédoff et C-ie“. Départs des trains depuis 10 h. du matin, de 12 à 30 trains par heure. Prix: 5 copecs jusqu'à 7 h. du soir et 10 copecs

après 7 h. Les trajets sont interrompus une heure avant la fermeture de l'Exposition

En ville La ville communique avec l'Exposition par le chemin de fer électrique de la maison „Simens et Halske“ Son point de départ est l'entrée principale, puis il longe la chaussée, la rue Napolno-Vokzalnaïa, passe devant la gare de Nijni, par les rues Moskovskaïa et Alexandre-Nevskaïa et traverse le pont jusqu'à la place Nijni-Blagovechtchenskaïa. Des deux extrémités partent 10 trains par heure. Prix: 10 copecs

La compagnie finlandaise des pyroscaphes a organisé en ville un chemin de fer électrique circulaire ainsi que deux ascenceurs: 1-o près du pont de bateaux (en bas), à la rue Pokhvalinskaïa (en haut), 2-o à la rue Ivanovskaïa (en bas) au Kremlin (en haut). Trains toutes les 5 minutes. Par la ligne supérieure les trains suivent la rue Pokhvalinskaia, la Malaïa Pokrovka, la Bolchaïa Pokrovka; passent dans le Kremlin jusqu'au jardin Minine et reviennent par la même voie.

Les trains de la ligne inférieure passent de la station Nijni-Kremlevsky par la rue Rojdestvenskaïa jusqu'au pont de bateaux à la station l'ascenceur de la Pokhvalinskaïa (en bas) Prix de la I classe: 5 cop.; II classe 3 cop. Départs du matin jusqu'à une heure avancée du soir sans interruption.

TARIF DU CHEMIN DE FER.

de Nijni-Novgorod:	I cl.		II cl.		III cl.		Pour 10 livres de bagages.
	r.	c	.	c.	r.	c.	cop.
à Orlovka	—	45	—	27	—	18	0,75
„ Igoumnoff / „ Tchorny	1	10	—	66	—	44	1,73
„ Jolnina / „ Seïma	1	73	1	4	—	69	2,76
„ Gorbatovka	1	95	1	17	—	78	3,11
„ Iline	2	28	1	37	—	91	3,62
„ Gorokhoviets	2	63	1	58	1	5	4,20
„ Molodniki / „ Tchoulkoff	3	30	1	98	1	32	5,29

de Nijni-Novgorod:	I cl.		II cl.		III cl.		Pour 10 livres de bagages.
	r.	c.	.r	c.	r.	c.	cop.
à Denissoff	3	70	2	22	1	48	5,92
„ Viasniki	4	20	2	52	1	68	6,73
„ Senkoff	4	55	2	73	1	82	7,25
„ Mstera	4	93	2	96	1	97	7,88
„ Sarieff							
„ Krestnikoff	5	43	3	26	2	17	8,68
„ Gostioukhine	5	88	3	53	2	35	9,49
„ Kovroff II	5	98	3	59	2	39	9,78
„ Kovroff I	6	8	3	65	2	43	10,01
„ Novki	6	35	3	81	2	54	10,75
„ Teriokhovitsy	6	58	3	95	2	63	11,33
„ Ftoroff	6	80	4	8	2	72	11,90
„ Bogolouboff	7	20	4	32	2	88	12,88
„ Vladimir	7	43	4	46	2	97	13,40
„ Kolochka	7	78	4	67	3	11	14,38
„ Oundol	8	5	4	83	3	22	15,07
„ Boldine	8	43	5	6	3	37	16,04
„ Kostereff	8	58	5	15	3	43	16,45
„ Pétouchki	8	80	5	28	3	52	17,02
„ Pokroff	9	50	5	70	3	80	17,25
„ Oussad	9	50	5	70	3	80	17,25
„ Orékhoff	10	—	6	—	4	—	18,75
„ Dresna	10	—	6	—	4	—	18,75
„ Pavloff	10	—	6	—	4	—	18,75
„ Stepanoff	10	50	6	30	4	20	20,25
„ Koudinoff	11	—	6	60	4	40	21,75
„ Obiralovka	11	—	6	60	4	40	21,75
„ Kouskoff	11	50	6	90	4	60	23,25
„ Moscou	11	50	6	90	4	60	23,25
„ Bogorodsk	10	50	6	30	4	20	20,25
„ Brest-Litovski	26	50	15	90	10	60	68,25
„ Varsovie	28	50	17	10	11	40	74,25
„ Vilna	25	—	15	—	10	—	63,75
„ Vitebsk	20	—	12	—	8	—	48,75
„ Vladicaukase	34	50	20	70	13	80	92,25
„ Vologda	19	—	11	40	7	40	45,77
„ Voronège	20	50	12	30	8	20	50,25
„ Grodno	26	50	15	90	10	60	68,25
„ Dvinsk (Dinabourg)	23	50	14	10	9	40	59,25
„ Elisavetgrad	27	50	16	50	11	—	71,25
„ Ivanoff	8	25	4	95	3	20	15,58
„ Kazan	25	50	15	30	10	20	65,25
„ Kalouga	17	—	10	20	6	80	39,75
„ Kieff	25	50	15	30	10	20	65,22

de Nijni-Novgorod:	I cl		II cl.		III cl.		Pour 10 livres de bagages
	r.	c.	r.	c.	r.	c.	cop.
à Kinechma	10	50	6	30	4	20	20,25
„ Kichineff	32	50	19	50	13	—	86,25
„ Kovno	26	—	15	60	10	40	66,75
„ Kostroma	17	50	10	50	7	—	41,25
„ Krementchoug	25	50	15	30	10	20	65,25
„ Koursk	19	50	11	70	7	80	47,25
„ Minsk	22	50	13	50	9	—	56,25
„ Moguileff	29	50	17	70	11	80	77,25
„ Mourome	8	50	5	10	3	40	16,22
„ Novgorod	20	50	12	30	8	20	50,25
„ Nicolaïeff	29	—	17	40	11	60	75,75
„ Odessa	32	—	19	20	12	80	84,75
„ Oriol	17	50	10	50	7	—	41,25
„ Orenbourg	30	50	18	30	12	20	80,25
„ Pennza	22	—	13	20	8	80	54,75
„ Poltava	24	50	14	70	9	80	62,25
„ Pskoff	24	—	14	40	9	60	60,75
„ Piatigorsk	33	—	19	80	13	20	87,75
„ Réval	25	—	15	—	10	—	63,75
„ Riga	26	—	15	60	10	40	66,75
„ Rostoff s. Don	28	—	16	80	11	20	72,75
„ Riazane	15	—	9	—	6	—	33,75
„ Samara	26	50	15	90	10	60	68,25
„ St.-Pétersbourg	21	—	12	60	8	40	51,75
„ Saratoff	23	50	14	10	9	40	59,25
„ Sévastopol	30	50	18	30	12	20	80,25
„ Serguieff M lar	13	—	7	80	5	20	27,75
„ Simféropol	30	—	18	—	12	—	78,75
„ Smolensk	18	50	11	10	7	40	44,25
„ Taganrog	28	50	17	10	11	40	74,25
„ Tamboff	19	—	11	40	7	60	45,75
„ Tvère	14	50	8	70	5	80	32,25
„ Toula	15	—	9	—	6	—	33,75
„ Ouralsk	28	50	17	10	11	40	74,25
„ Oufa	31	50	18	90	12	60	83,25
„ Kharkoff	22	50	13	50	9	—	56,25
„ Tsaritsine	26	—	15	60	10	40	66,75
„ Tchélébinsk	36	—	21	60	14	40	96,75
„ Chouïa	7	63	4	58	3	5	13,97
„ Iourieff (Dorpat)	25	50	15	30	9	20	57,75
„ Iaroslavle	16	5	9	90	6	60	38,25

Pendant la durée de la foire les prix des billets sont considérablement diminués.

Bateaux des pompiers de la police des fleuves.

Trois bateaux: „*Minine*“, „*Comte Koutaïssoff*“ et „*Kniaz Pojarsky*“. Canot „*Ptitchka*“.

Nouveau grand bateau à vapeur „*Kniaz Iouri*“, pourvu de tous les perfectionnements modernes.

Signaux d' incendie à Nijni.

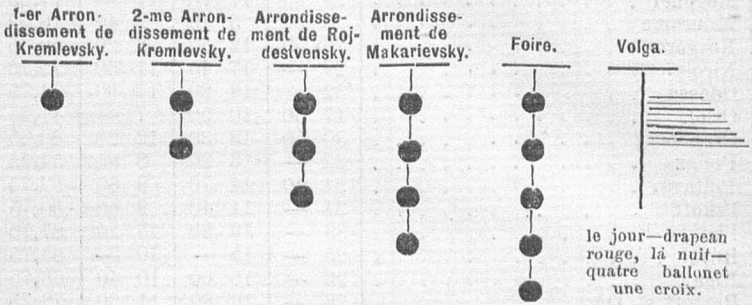

СТРАХОВОЕ ОБЩЕСТВО
„РОССІЯ“

Высочайше утвержденное въ 1881 г.

въ С.-Петербургѣ, Большая Морская, № 37.

Основной и запасные капиталы 25.000,000 р.

Общество заключаетъ:

Страхованія жизни

т. е. капиталовъ и доходовъ **для обезпеченія семьи** или **собственной старости, приданаго для дѣвушекъ, стипендій для мальчиковъ** и т. п., **на особо выгодныхъ** условіяхъ и съ участіемъ страхователей въ прибыляхъ Общества.

Къ 1-му января 1896 г. въ Обществѣ „Россія“ было застраховано **35,563** лица на капиталъ въ **91.406,948** руб.

Страхованія отъ несчастныхъ случаевъ

какъ **отдѣльныхъ лицъ**, такъ и **коллективныя страхованія служащихъ и рабочихъ** на фабрикахъ, — съ уменьшеніемъ страховыхъ взносовъ вслѣдствіе зачета дивиденда.

Страхованія отъ огня

движимыхъ и недвижимыхъ имуществъ всякаго рода (**строеній, машинъ, товаровъ, мебели и проч.**).

Страхованія транспортовъ

рѣчныхъ, сухопутныхъ и морскихъ; страхованіе **корпусовъ судовъ** отъ всякаго рода опасностей и отъ взрыва паровыхъ котловъ.

Заявленія о страхованіи принимаются **и всякаго рода свѣдѣнія** сообщаются: въ Правленіи въ **С.-Петербургѣ** (*Большая Морская, соб. д., № 37*); агентомъ **Е. П. Нордгреномъ** въ гор.: **Нижнемъ-Новгородѣ** (*Рождественская ул., пассажъ бр. Блиновыхъ* и на **ярмаркѣ** *въ д. Ермолаева*, рядомъ съ хлѣбной биржей) и агентами Общества **во всѣхъ городахъ Имперіи.**

Страховые билеты по страхованію пассажировъ отъ несчастныхъ случаевъ во время путешествія по желѣзнымъ дорогамъ и на пароходахъ выдаются также **на станціяхъ желѣзныхъ дорогъ и на пароходныхъ пристаняхъ.**

Т-во Печенкина и К°

(ФИРМА СЪ 1871 г.)

ПРАВЛЕНІЕ въ С.-ПЕТЕРБУРГѢ.

БАНКИРСКІЯ КОНТОРЫ:

въ С.-Петербургѣ, Нижнемъ-Новгородѣ, Казани, Саратовѣ и Екатеринбургѣ.

Нижегородская контора:

Нижній базаръ, д. Стрегулина, телефонъ № 158.

Открыта съ 9 час. утра до 3 час. дня.

(Въ ярмарочное время и по праздникамъ съ 10 до 1 часу).

ПРОИЗВОДИТЪ СЛѢДУЮЩІЯ ОПЕРАЦІИ:

Покупку и продажу % бумагъ, выигрышныхъ билетовъ внутреннихъ займовъ, серій и иностранныхъ денегъ.

Оплату купоновъ и всѣхъ тиражныхъ % бумагъ; Государственнаго банка безплатно.

Выдачу ссудъ подъ % бумаги въ высшемъ размѣрѣ.

Выкупъ заложенныхъ % бумагъ въ другихъ банковыхъ учрежденіяхъ для продажи и перезалога.

Пріемъ вкладовъ на сроки, до востребованія и текущіе счета.

Пріемъ % бумагъ на храненіе.

Страхованіе выигрышныхъ билетовъ отъ тиражей погашенія.

Переводы денегъ почтой и телеграфомъ въ города, гдѣ Товарищество имѣетъ свои конторы.

Исполненіе порученій на С.-Петербургской биржѣ.

ЗАВОДЫ

ВЫСОЧАЙШЕ утвержденнаго Товарищества

ДОБРОВЫХЪ и НАБГОЛЬЦЪ

въ Москвѣ и Нижнемъ-Новгородѣ.

ПРИНИМАЮТЪ ЗАКАЗЫ

НА ПОСТРОЙКИ МЕЛЬНИЦЪ

НА ПЛОСКИХЪ РАЗСѢВАХЪ

по системѣ К. ХАГЕНМАХЕРА,

съ усовершенствованными металлическими стойками,

СЪ НОВЫМИ ГРУППНЫМИ САМОВѢЙКАМИ

его же системы.

Въ послѣдніе три года переустроено и устроено вновь по этой системѣ болѣе 70 мельницъ.

ОТДѢЛЕНІЯ:

въ Одессѣ, Курскѣ, Екатеринбургѣ, Ростовѣ-на-Дону, Самарѣ и Харьковѣ.

Агентства: въ Казани и Оренбургѣ.

Директоръ-распорядитель и администраторъ инжен.-механикъ

С. Добровъ.

ЗЕМЛЕДѢЛЬЧЕСКІЯ МАШИНЫ

и

ОРУДІЯ.

Разное желѣзо, мѣдь.

Керосиновые двигатели Отто-Деицъ,

СПЕЦІАЛЬНО ПРИСПОСОБЛЕННЫЕ:

для электрическаго освѣщенія, для фабрикъ, заводовъ, мельницъ, водокачекъ, лодокъ, баркасовъ и проч.

Локомобили и паровыя машины „Робей и К°“,

ремни англійскіе, кожаные, верблюжьи и Дико-Баллато и проч.

Баббитъ, цементъ и проч.

Торговый Домъ

Износковъ, Зуккау и К°.

Телеграммы: *Нижній — Износкову.*

Каталоги и справки безплатно.

Д. Д. ЛАМОНОВЪ.

СКЛАДЪ МАШИНЪ
и
ТЕХНИЧЕСКИХЪ ПРИНАДЛЕЖНОСТЕЙ.

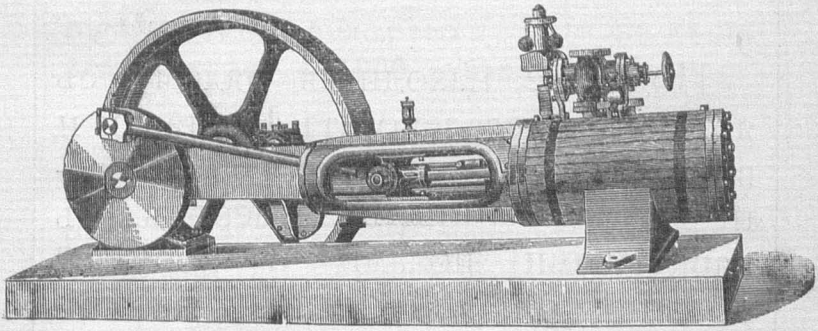

Нижній-Новгородъ,

Нижній базаръ, д. Добровыхъ и Набгольцъ.

Телефонъ № 36.

Соболевское подворье

по Московской улицѣ (Московское шоссе), *рядомъ съ ярмаркой.*

НОМЕРА, КВАРТИРЫ

и

ТОРГОВЫЯ БАНИ.

Подворье находится рядомъ съ ярмаркой, недалеко отъ Выставки и вокзала желѣзной дороги. **60** заново отдѣланныхъ номеровъ, съ паркетными полами и хорошей обстановкой, **безусловно покойныхъ.**

При подворьѣ торговыя бани номерныя и общія съ душами, ваннами и дождями; снабжаются рѣчной водой.

Правленіе Общества

ВЗАИМНАГО СТРАХОВАНІЯ

ОТЪ ОГНЯ

въ Нижнемъ-Новгородѣ.

Общая гарантія на случай могущихъ быть въ Обществѣ пожарныхъ убытковъ **составляетъ сумму 467,000 рублей.**

Общество принимаетъ на страхъ недвижимыя имущества въ Нижнемъ-Новгородѣ со включеніемъ Макарьевской части и мѣстности, занимаемой Нижегородской ярмаркой.

Правленіе помѣщается *по Рождественской улицѣ, въ домѣ Блиновыхъ* (подъѣздъ общій съ пассажемъ). Канцелярія открыта съ 10 часовъ утра до 2 час. пополудни, кромѣ праздничныхъ дней.

ГЛАВНАЯ
ТЕХНИЧЕСКАЯ КОНТОРА и СКЛАДЫ
Торговаго Дома
Бр. А. и К. Элухенъ.

Нижній-Новгородъ,

Нижній базаръ, д. бр. Блиновыхъ.

Единственные величайшіе склады

техническихъ, механическихъ, пароходныхъ

и всѣхъ

ФАБРИЧНЫХЪ ПРИНАДЛЕЖНОСТЕЙ.

Иллюстрированные прейсъ-куранты высылаются немедленно по востребованію.

НИЖЕГОРОДСКОЕ ОБЩЕСТВО
Взаимнаго Кредита.

(Рождественская улица, д. Блиновыхъ).

1) Принимаетъ къ учету векселя.
2) Выдаетъ ссуды: подъ % бумаги,
подъ товары
3) Открываетъ спеціальные текущіе счета подъ обезпеченіе % бумагъ.
4) Принимаетъ суммы: на % текущіе счета,
на вклады срочные и до востребованія.

Взимаетъ.

По учету векселей.....6—7½%
„ ссудамъ подъ залогъ: а) Государ. и Правит. гарантиров. % бумагъ и закладныхъ листовъ .....5½—6 „
б) бумагъ, не пользующихся гарантіей Правител. отъ .....5½—7 „
„ спеціальн. текущ счетамъ обезпеченнымъ процентными бумагами .....6—7 „

Платитъ.

По текущимъ счетамъ: а) обыкновеннымъ..2½ „
б) условнымъ.....3 „
По % вкладамъ: а) безсрочнымъ.....2½ „
б) срочнымъ на 6 мѣсяцевъ 3½ „
в) „ „ 1 годъ ....4½ „
г) „ свыше года по соглашенію съ Правлен., но не свыше 5% годовыхъ.

Родіонъ Ивановичъ Грибковъ

(Звѣздинская ул., собств. домъ).

ПРІЕМЪ ЗАКАЗОВЪ по исполненію всевозможныхъ малярныхъ, кровельныхъ и прочихъ работъ по постройкѣ и ремонту зданій.

Исполненіе работъ опытными мастерами, при личномъ наблюденіи, составляетъ твердую гарантію для заказчиковъ Р. И. ГРИБКОВА.

РИЖСКАЯ КОЛБАСНАЯ
И. КОЦИНЪ.

Нижній-Новгородъ, Большая Покровка, домъ Приспѣшникова.

ПОСТОЯННО ИМѢЮТСЯ ВЪ ПРОДАЖѢ

ВСЕВОЗМОЖНЫЕ КОЛБАСНЫЕ ТОВАРЫ,

СЫРЪ ВСѢХЪ СОРТОВЪ,

сардины, килѣки и рыбные консервы Гегенгера.

Отдѣленія колбасной—Ошарская улица, соб. домъ.

ТОРГОВЫЙ ДОМЪ

И. А. Леве и Зейдлеръ

Москва, Мясницкая, домъ Спиридонова.

Нижегородская ярмарка: Шоссе, домъ Бугрова.

ТРАНСПОРТНАЯ И ЭКСПЕДИТОРСКАЯ КОНТОРА.

СООБЩЕНІЕ ПОЛНЫМИ ВАГОНАМИ ВО ВСѢХЪ НАПРАВЛЕНІЯХЪ СЪ УСЛОВЛЕННЫМИ СТАВКАМИ.

АДРЕСА:
- для писемъ: И. А. Леве и Зейдлеръ, Москва.
- „ „ И. А. Леве и Зейдлеръ, Нижегородская ярмарка.
- „ телегр.: Левезейдлеръ, Москва.
- „ „ Левезейдлеръ, Нижегородская ярмарка.

I. A. Lœwe & Seydler

Moscou, Miasnitzkaja, m. Spiridonoff.

Foire de Nischny: chaussée, m. Bougroff.

Transports et acquittements en douane

EXPÉDITIONS

de tous les pays et pour tous les pays en groupage aux prix à forfait.

Adresses:
- pour lettres: I. A. Loewe & Seydler, Moscou.
- „ „ I. A. Loewe & Seydler, Foire de Nischny.
- „ dépêches: Loeweseydler, Moscou.
- „ „ Loeweseydler, Foire de Nischny.

СКЛАДЪ ЖИГУЛЕВСКАГО ПИВА

рекомендуетъ мартовской варки:

Баварское пиво ведро (20 бут.)	по	1 р.	40 к.
Вѣнское	„	„	„	1 „	60 „
Столовое	„	„	„	1 „	80 „

Складъ помѣщается въ Н.-Новгородѣ на Новобазарной пл., въ д. А. М. Петрова.

ТЕЛЕФОНЪ № 244.

ВОДОПРОВОДНАЯ и ТЕХНИЧЕСКАЯ КОНТОРА

А. ДОНАТЪ

Н.-Новгородъ, Нижній базаръ, д. Добровыхъ и Набгольцъ.

Принимаетъ на себя: устройство водопроводовъ, паро-нефтепроводовъ, паровыхъ и водяныхъ отопленій, устройство и установку паровыхъ котловъ, машинъ, насосовъ, цистернъ и баковъ, выписку всевозможныхъ машинъ, аппаратовъ, станковъ и пр.

СКЛАДЪ БРЕЗЕНТОВЪ

ВСѢХЪ РАЗМѢРОВЪ

Нарвской льнопрядильной мануфактуры.

Фабрики быв. бар. А. А. Штиглицъ (Миллеровской пропитки).

ТОРГОВЛЯ МОСКАТЕЛЬНЫМИ ТОВАРАМИ

Андрея Дмитріевича Вялова,

въ Нижн.-Новгородѣ: на Нижнемъ базарѣ, въ Москательномъ ряду.
Въ Нижегородской ярмаркѣ: въ Нижегор. Москательномъ ряду.

Металлы, керосинъ, свѣчи, олеинъ, сало, масло деревянное, цементъ, сусальное червонное золото и серебро.

Писче-бумажный, табачный, благовонный и прочіе товары.

ИГРАЛЬНЫЯ КАРТЫ по КАЗЕННОЙ ЦѢНѢ.

Торговый Домъ

„Братья Фроловы“

въ Н.-Новгородѣ.

ПРОИЗВОДСТВО:

СТОЛОВАГО ВИНА

изъ ректификованнаго спирта,

ВОДОКЪ, НАЛИВОКЪ и ЛИКЕРОВЪ.

Продажа русскихъ и иностранныхъ

ВИНОГРАДНЫХЪ ВИНЪ

и русскаго натуральнаго

ВИНОГРАДНАГО КОНЬЯКА.

Продажа чая, сахара и кофе.

РАЗВѢСКА ЧАЯ

производится въ собственномъ складѣ подъ казенной бандеролью.

Оптовымъ покупателямъ на вина и чай

ДѢЛАЕТСЯ СКИДКА.

1896.

ОБЩЕСТВО ПАРОХОДСТВА „А. А. ЗЕВЕКЕ".

МЕЖДУ РЫБИНСКОМЪ, Н.-НОВГОРОДОМЪ И АСТРАХАНЬЮ

ПАССАЖИРСКІЕ

ДВУХЪЭТАЖНЫЕ АМЕРИКАНСКАГО ТИПА ПАРОХОДЫ:

Ориноко, Миссисипи, Ніагара, Миссури, Онтаріо, Княжна Татіана, Великая Княгиня Марія и Россія,

СОВЕРШАЮТЪ ПРАВИЛЬНЫЕ СРОЧНЫЕ РЕЙСЫ

МЕЖДУ Н.-НОВГОРОДОМЪ и АСТРАХАНЬЮ,

отходя изъ Н.-Новгорода **ТРИ РАЗА ВЪ НЕДѢЛЮ:** по воскресеньямъ, вторникамъ и пятницамъ въ **1** часъ дня.

ПАРОХОДЫ: МАГДАЛЕНА, АЛАБАМА, АЛЯСКА, АРИЗОНА и ФЛОРИДА,

между Рыбинскомъ и Н.-Новгородомъ,

отходя изъ Н. Новгорода **ежедневно въ 10** час. вечера.

Всѣ пароходы освѣщаются электричествомъ.

ПРИМѢЧАНІЕ. На пароходъ „РОССІЯ" пассажиры I класса не принимаются.

COMPAGNIE DE LA NAVIGATION à VAPEUR

„A. A. ZEWEKE".

Ribinsk-Nijni-Novgorod-Astrakan.

Les grands pyroscaphes à deux étages (type américain): „Orénoque", „Missuri", „Niahara", „Ontario", „Princesse Tatiana", „Grande-duchesse Marie" et „Russie",

FONT DES VOYAGES RÉGALIERS

entre Nijni Novgorod et Astrakan.

Dé part de N. Novgorod: trois fois par semaine—dimanche, mardi et vendredi à 1 h.

Les pyroscaphes „Madeleine", „Alabama", „Alaska", „Arizone" et „Floride".

Partent de N.-Novgorod à Ribinsk.

Quotidiennement à 10 h. du soir.

NB. Le bâteau à vapeur „Russie" ne prend pas à son bord les passagers de la 1-re classe.

БУКСИРО-ПАССАЖИРСКОЕ ПАРОХОДСТВО

ТОРГОВАГО ДОМА

„У. С. Курбатова Наслѣдники"

въ навигацію 1896 года

совершаетъ движеніе съ одной легкой баржей между **НИЖНИМЪ-НОВГОРОДОМЪ, ПЕРМЬЮ** и попутными пристанями **ПЯТЬ РАЗЪ ВЪ НЕДѢЛЮ ПО ОСОБОМУ РАСПИСАНІЮ**. *Такса на перевозку пассажировъ значительно ниже другихъ пассажирскихъ пароходовъ.*

МЕХАНИЧЕСКІЙ ЗАВОДЪ

Торговаго Дома

„У. С. КУРБАТОВА НАСЛѢДНИКИ"

въ Нижнемъ-

Новгородѣ.

ПРИНИМАЕТЪ ЗАКАЗЫ НА ИЗГОТОВЛЕНІЕ:

Рѣчныхъ колесныхъ пароходовъ разныхъ конструкцій и типовъ, а также винтовыхъ баркасовъ. Корпуса пароходовъ и изготовляются изъ лучшихъ сортовъ уральскаго желѣза.

Пароходныхъ и постоянныхъ паровыхъ машинъ различныхъ конструкцій и системъ: Вульфа, „Compound" „Tripple Expansion", а также и локомобилей.

Передѣловъ старыхъ пароходныхъ машинъ на машины новѣйшихъ системъ съ обязательствомъ уменьшенія топлива.

Гребныхъ колесъ сист. „Моргана".

Паровыхъ котловъ для пароходныхъ и постоянныхъ машинъ различныхъ системъ, резервуаровъ, цистернъ для нефти и спирта и устройства нефтяного отопленія.

Насосовъ различныхъ системъ и размѣровъ: вращательныхъ, центробѣжныхъ (для доковъ), Vorthington и Камероновъ (для перекачки нефти) и водоподъемныхъ машинъ (для городскихъ водопроводовъ).

Маслобойныхъ и лѣсопильныхъ заводовъ, мукомольныхъ мельницъ и разныхъ другихъ фабрикъ и заводовъ.

Гидравлическихъ двигателей: водяныхъ колесъ и тюрбинъ разныхъ системъ.

Всевозможныхъ крупныхъ и мелкихъ чугунныхъ и мѣдныхъ отливокъ, а также кузнечныхъ работъ.

Постоянныя фабричныя паровыя машины отъ 4 до 30 номинальныхъ силъ всегда имѣются на складѣ при заводѣ.

Заводъ построилъ около 70 пароходовъ, плавающихъ по рѣкамъ Волжскаго и Окскаго бассейновъ и по Каспійскому морю; около 80 постоянныхъ паровыхъ машинъ различныхъ системъ и за послѣднія шесть лѣтъ заводъ выстроилъ 140 паровыхъ котловъ различныхъ системъ, развивающихъ въ общемъ 5800 номинал. силъ.

Заводъ удостоенъ золотыхъ медалей за Всероссійскую выставку 1882 г., за Нижегородскую кустарно-промышленную выставку 1885 г.; за эту-же выставку—медали Императорскаго Русскаго Техническаго Общества, а также удостоенъ высшей награды, почетнаго отзыва, за Казанскую выставку 1890 г.

ПЕРВЫМЪ ВЪ РОССІИ

ПРИЗНАНО

на Парижской всемірной выставкѣ 1889 года

СТОЛОВОЕ ВИНО

РЕКТИФИКАЦІОННАГО ЗАВОДА

А. В. ДОЛГОВА

ВЪ Н.-НОВГОРОДѢ.

ОСОБЕННО РЕКОМЕНДУЮТСЯ: №№ 30, 40 И „ИМПЕРАТОРСКОЕ".

Адресъ для писемъ и телеграммъ: Нижній, администрація ДОЛГОВА.

VIN DE TABLE.

Produit à l'établissement de rectification

DE A. V. DOLGOFF

à NIJNI-NOVGOROD,

est reconnu le meilleur en Russie par le jury de l'Exposition Universelle de 1889 à Paris.

On recommande spécialement les № 30 et 40 de même que «l'Impérial».

Lettres et telegrammes: *Nijni-Novgorod, administration DOLGOFF.*

ВОЛЖСКО-КАМСКІЙ
Коммерческій Банкъ.

Нижегородское Отдѣленіе (Нижній баз., д. Бугрова).

Производитъ всѣ банковыя операціи, гдѣ находятся Отдѣленія и корреспонденты Банка, которые имѣются во всѣхъ торговыхъ пунктахъ Россіи.

Правленіе Волжско Камскаго Коммерческаго Банка въ С.-Петербургѣ. Отдѣленія его: въ Москвѣ, Астрахани, Баку, Вяткѣ, Екатеринбургѣ, Казани, Кіевѣ, Оренбургѣ, Перми, Ростовѣ-на-Дону, Рыбинскѣ, Самарѣ, Саратовѣ, Симбирскѣ, Сызрани, Ташкентѣ, Уфѣ, Харьковѣ и Царицынѣ. Временныя Отдѣленія Банка: въ Нижегородской и Ирбитской ярмаркахъ.

Нижегородское Отдѣленіе открыто съ 9½ ч. утра до 3 часовъ пополудни ежедневно, кромѣ воскресныхъ и табельныхъ дней.

СПЕЦІАЛЬНАЯ МАСТЕРСКАЯ
И СКЛАДЪ ВОДОПРОВОДНЫХЪ И ВАТЕРКЛОЗЕТНЫХЪ
ПРОИЗВОДСТВЪ
ИВАНА ПЕТРОВИЧА ИВАНОВА

въ Н.-Новгородѣ. Ковалиха, собственный домъ, близъ Варварской церкви.

ПРИНИМАЮ:

спеціальное устройство и постановку водопроводовъ, фонтановъ, ватерклозетовъ разныхъ системъ, ваннъ съ циркулярными печами, раковинъ, разныхъ насосовъ и помпъ для мелкихъ и глубокихъ колодцевъ, также садовыхъ поливныхъ помпъ и прокладку чугунныхъ, желѣзныхъ и свинцовыхъ трубъ и воздушныхъ звонковъ по самымъ умѣреннымъ цѣнамъ.

Дѣйствительный членъ с.-петербургскаго общества трезвости, учитель пѣнія с.-петербургскихъ городскихъ училищъ и регентъ

Иванъ Андреевичъ Молчановъ

— уполномоченный отъ С.-Петербургскаго комитета трезвости во всѣхъ городахъ Россіи въ принятіи всякаго рода пожертвованій на постройку **церкви, зданія** для бездомной, безпріютной сѣрой массы, проживающей въ столицѣ, и лѣчебницы для алкоголиковъ.

Пожертвованія принимаются до 1-го сентября сего 1896 года въ Н.-Новгородѣ, Тихоновская улица, д. Добровой, № 8.

Вновь открытая гостиница

„РОССІЯ“

СЪ НОМЕРАМИ,

П. К. НАУМОВА,

на Благовѣщенской пл., въ домѣ б. Обрядчикова,

въ Н.-Новгородѣ.

Гостиница „РОССІЯ“ помѣщается въ лучшей части города (верхней), близъ Кремля и присутственныхъ мѣстъ, въ нѣсколькихъ шагахъ отъ городского бульвара, электрической желѣзной дороги и новаго городского театра.

Отдѣлка гостиницы и номеровъ роскошная; освѣщеніе электрическое; ванны, телефонъ.

Кухня подъ управленіемъ извѣстнаго повара.

ВИНА ЛУЧШИХЪ ФИРМЪ.

Въ навигацію 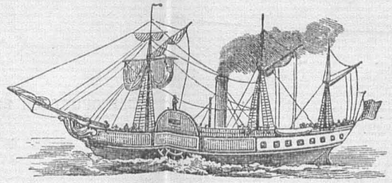 1896 года

ПАССАЖИРСКІЕ ПАРОХОДЫ И. И. ЛЮБИМОВА

БУДУТЪ СОВЕРШАТЬ РЕЙСЫ **ЕЖЕДНЕВНО** ПО СЛѢДУЮЩЕМУ РАСПИСАНІЮ:

УСКОРЕННАГО ДВИЖЕНІЯ,

ДВУХЪ-ЭТАЖНЫЕ, АМЕРИКАНСКАГО ТИПА:

Екатеринбургъ, Кама, Пермь, Березники,

И ОДНОДЕЧНЫЙ, КРЫТЫЙ,

КУНГУРЪ.

УМЕНЬШЕННОЙ ТАКСЫ,

АМЕРИКАНСКАГО ТИПА

УДАЧНЫЙ

И ОДНОДЕЧНЫЕ, КРЫТЫЕ:

КАЗЕНИНЪ и АЛЕКСѢЙ

ДО СПАДА ВОДЪ.

Число верстъ.	Названіе пристаней.	Плата за проѣздъ отъ Перми. I кл. Р.	I кл. К.	II кл. Р.	II кл. К.	III кл. Р.	III кл. К.	За баг. съ пуда. К.	Отправленіе. Ч.	Отправленіе. М.	Время сутокъ.	ДНИ.
0	изъ **ПЕРМИ**	—	—	—	—	—	—	—	9	30	утра дня.	по Воскрес. Вторникамъ. Четвергамъ и Субботамъ.
88	„ Усть-Нытвы	1	20	—	85	—	40	15	1	—	„	
120	„ Оханска	2	10	1	25	—	55	20	2	15	„	
200	„ Осы	2	50	2	—	—	75	25	4	50	„	
286	„ Ножовки	3	50	2	30		85	30	7	30	веч.	
346	„ **Усть-Рѣчки**	3	90	2	50	1	—	30	9	30	„	
416	„ Гольянъ	4	80	3	10	1	10	35	11	35	ночи	
450	„ **Сарапула**	4	90	3	35	1	15	35	12	45	„	по Понедѣльн. Средамъ. Пятницамъ и Воскресен.
500	„ Н.-Березовки	5	10	3	65	1	20	35	2	30	утра	
540	„ Каракулина	5	50	3	80	1	25	40	4	10	„	
590	„ Пьянаго-Бора	5	90	4	—	1	30	45	6	35	„	
670	„ Челновъ	6	30	4	30	1	40	45	10	30	„	
690	„ **Елабуги**	6	60	4	65	1	45	45	11	45	дня.	
745	„ Соколокъ	7	—	5	—	1	55	45	1	45	„	
820	„ Чистополя	7	30	5	40	1	65	50	6	—	веч.	
865	„ Рыбн.-Слобод.	7	65	6	—	1	70	55	7	30	„	
882	„ Мурзихи	7	90	6	20	1	75	55	8	10	„	
919	„ Лаишева	8	10	6	35	1	80	55	9	30	„	
963	„ Богородска	8	35	6	60	1	90	55	11	30	ночи	
1042	изъ **КАЗАНИ**	9	—	7	—	2	—	55	8	—	утра дня.	по Вторник., Четвергамъ, Субботамъ и Понедѣльн.
1158	„ Сундыря	10	90	8	—	2	40	60	2	30	„	
1198	„ Чебоксаръ	11	30	8	65	2	50	65	4	30	„	
1259	„ Козмодемьян.	11	60	9	—	2	60	65	8	—	веч.	
1308	„ Вас. Сурска	11	95	9	35	2	75	65	10	30	„	
1387	„ Исадъ	12	40	9	60	2	85	70	3	—	утра	по Средамъ, Пятницамъ, Воскресеньямъ и Вторникамъ.
1418	„ Работокъ	12	75	9	85	2	90	70	5	—	„	
1488	въ **НИЖНІЙ** пр. ок.	13	—	10	—	3	—	70	9	—	„	

Всего хода около 3 сутокъ.

Число верстъ.	Названіе пристаней.	Плата за проѣздъ отъ Нижняго. I кл. Р.	I кл. К.	II кл. Р.	II кл. К.	III кл. Р.	III кл. К.	За баг. съ пуда. К.	Отправленіе. Ч.	Отправленіе. М.	Время сутокъ.	ДНИ.
0	изъ **НИЖНЯГО**	—	—	—	—	—	—	—	12	30	дня.	по Понедѣл. Средамъ, Четвергамъ и Субботамъ.
70	„ Работокъ	1	30	—	80	—	30	15	2	45	„	
101	„ Исадъ	1	85	1	10	—	40	15	4	15	„	
180	„ Вас.-Сурска	3	—	1	65	—	60	20	7	10	веч.	
229	„ Козьмодемьян.	3	30	2	—	—	70	20	9	—	„	
290	„ Чебоксаръ	3	65	2	35	—	80	25	11	—	ночи	
330	„ Сундыря	3	80	2	65	—	90	30	12	45	„	по Вторник., Четвергамъ, Пятницамъ и Воскресен.
446	„ **КАЗАНИ**	4	80	3	30	1	—	30	9	30	утра	
525	„ Богородска	5	20	3	70	1	20	35	12	—	дня.	
569	„ Лаишева	5	80	4	—	1	30	35	2	—	„	
606	„ Мурзихи	6	10	4	20	1	40	35	4	—	„	
623	„ Рыбн.-Слобод.	6	30	4	35	1	50	45	5	—	„	
668	„ Чистополя	7	—	4	85	1	60	45	8	—	веч.	
743	„ Соколокъ	7	80	5	50	1	70	50	12	30	ночи	по Средамъ, Пятницамъ, Субботамъ и Понедѣльник.
798	„ **Елабуги**	8	30	6	20	1	80	50	3	30	утра	
818	„ Челновъ	9	10	6	70	1	90	55	5	—	„	
898	„ Пьянаго-Бора	9	80	7	35	2	—	55	9	30	„	
948	„ Каракулина	10	—	7	80	2	10	60	12	15	дня	
988	„ Н.-Березовки	10	20	8	20	2	20	60	2	30	„	
1038	„ **Сарапула**	10	80	8	65	2	70	60	6	—	веч.	
1072	„ Гольянъ	10	90	8	85	2	40	65	8	15	„	
1142	„ **Усть-Рѣчки**	11	60	9	20	2	50	65	11	45	ночи	
1202	„ Ножовки	11	85	9	25	2	60	65	3	—	утра	по Четверг. Субботамъ, Воскресен. и Вторник.
1248	„ Частыхъ	12	—	9	35	2	65	70	5	—	„	
1288	„ Осы	12	10	9	40	2	70	70	7	—	„	
1368	„ Оханска	12	40	9	70	2	80	70	11	15	дня.	
1388	„ Таборъ	12	60	9	80	2	85	70	12	15	„	
1400	„ Усть-Нытвы	12	80	9	85	2	90	70	1	15	„	
1488	въ **ПЕРМЬ** пр. ок.	13	—	10	—	3	—	70	8	—	веч.	

Всего хода около 3 сутокъ и 7 часовъ.

Число верстъ.	Названіе пристаней.	Плата за проѣздъ отъ Перми. I кл. Р.	I кл. К.	II кл. Р.	II кл. К.	III кл. Р.	III кл. К.	За баг. съ пуда. К.	Отправленіе. Ч.	Отправленіе. М.	Время сутокъ.	ДНИ.
0	изъ **ПЕРМИ**	—	—	—	—	—	—	—	12	—	дня.	по Понедѣльникамъ, Средамъ и Пятницамъ. по Вторникамъ, Четвергамъ и Субботамъ. по Средамъ, Пятницамъ и Воскресеньямъ. по Четвергамъ, Субботамъ и Понедѣльникамъ.
88	„ Усть-Нытвы	—	85	—	75	—	35	15	4	—	„	
100	„ Таборъ	1	10	—	90	—	40	15	4	30	„	
120	„ Оханска	1	25	1	—	—	45	15	5	30	веч.	
200	„ Осы	2	—	1	50	—	60	15	8	30	„	
240	„ Частыхъ	2	15	1	85	—	65	15	10	30	ночи	
286	„ Ножовки	2	30	2	—	—	70	20	12	30	ночи	
348	„ **Усть-Рѣчки**	2	50	2	10	—	75	20	3	30	утра	
416	„ Гольянъ	3	10	2	20	—	80	20	6	15	„	
450	„ **Сарапула**	3	35	2	30	—	85	20	8	30	„	
500	„ Н.-Березовки	3	65	2	60	—	95	25	10	45	„	
540	„ Каракулина	3	80	2	50	1	—	25	12	30	дня.	
590	„ Пьянаго Бора	4	—	2	60	1	05	25	3	—	„	
650	„ Икск.-Устья	4	30	2	70	1	10	25	5	—	„	
670	„ Челновъ	4	30	2	80	1	20	25	6	45	веч.	
690	„ **Елабуги**	4	65	3	—	1	25	30	8	—	„	
745	„ Соколокъ	5	—	3	40	1	35	30	10	—	„	
820	„ Чистополя	5	40	3	70	1	40	30	1	—	ночи	
865	„ Рыбн.-Слобод.	6	—	4	—	1	45	35	2	45	утра	
882	„ Мурзихи	6	20	4	20	1	50	35	3	30	„	
919	„ Лаишева	6	35	4	50	1	55	35	5	15	„	
963	„ Богородска	6	60	4	60	1	60	35	7	15	„	
1042	„ **КАЗАНИ**	7	—	5	—	1	70	40	2	—	дня.	
1082	„ Вязовыхъ	7	65	5	35	1	80	40	4	30	веч.	
1158	„ Сундыря	8	—	5	70	2	—	40	9	30	„	
1198	„ Чебоксаръ	8	65	6	10	2	10	45	11	30	ночи	
1259	„ Козмодемьян	9	—	6	20	2	20	45	3	30	утра	
1308	„ Вас.-Сурска	9	35	6	40	2	35	45	6	30	„	
1387	„ Исадъ	9	60	6	75	2	45	50	11	30	дня.	
1418	„ Работокъ	9	85	6	85	2	50	50	1	30	„	
1488	въ **НИЖНІЙ** пр. ок.	10	—	7	—	2	60	50	7	—	веч.	

Всего хода около 3 сутокъ и 7 часовъ.

Число верстъ.	Названіе пристаней.	Плата за проѣздъ отъ Нижняго. I кл. Р.	I кл. К.	II кл. Р.	II кл. К.	III кл. Р.	III кл. К.	За баг. съ пуда. К.	Отправленіе. Ч.	Отправленіе. М.	Время сутокъ.	ДНИ.
0	изъ **НИЖНЯГО**	—	—	—	—	—	—	—	12	30	дня.	по Воскресеньям., Вторникамъ и Пятницамъ. по Понедѣльникамъ, Средамъ и Субботамъ. по Вторникамъ, Четвергамъ и Воскресеньямъ. по Четвергамъ, Субботамъ и Вторникамъ.
70	„ Работокъ	—	80	—	70	—	20	10	3	30	„	
101	„ Исадъ	1	10	—	90	—	25	15	5	—	„	
180	„ Вас.-Сурска	1	65	1	20	—	40	15	8	30	веч.	
229	„ Козьмодемьян.	2	—	1	60	—	50	15	10	30	„	
290	„ Чебоксаръ	2	35	1	85	—	60	15	1	30	утра	
330	„ Сундыря	2	65	2	15	—	65	20	3	—	„	
406	„ Вязовыхъ	3	—	2	50	—	70	20	6	—	„	
446	„ **КАЗАНИ**	3	30	3	—	—	75	20	12	—	дня.	
525	„ Богородска	3	70	3	20	—	80	20	3	30	„	
569	„ Лаишева	4	—	3	50	—	95	25	6	—	веч.	
606	„ Мурзихи	4	20	3	70	1	—	25	8	30	„	
623	„ Рыбн.-Слобод.	4	35	3	85	1	10	25	10	—	„	
668	„ Чистополя	4	85	4	—	1	15	25	1	—	утра	
743	„ Соколокъ	5	50	4	20	1	25	25	6	—	„	
798	„ **Елабуги**	6	20	4	50	1	40	30	11	—	дня.	
818	„ Челновъ	6	70	4	80	1	45	30	12	30	„	
858	„ Икск.-Устья	7	35	4	90	1	50	30	3	30	„	
898	„ Пьянаго-Бора	7	35	5	—	1	55	30	6	30	веч.	
948	„ Каракулина	7	80	5	20	1	65	30	9	30	„	
988	„ Н.-Березовки	8	20	5	40	1	75	30	12	30	ночи	
1038	„ **Сарапула**	8	65	5	60	1	90	30	6	—	утра	
1072	„ Гольянъ	8	85	5	85	2	—	40	8	30	„	
1142	„ **Усть-Рѣчки**	9	20	6	—	2	10	40	1	30	дня.	
1202	„ Ножовки	9	25	6	25	2	20	40	6	—	веч.	
1248	„ Частыхъ	9	35	6	30	2	25	45	9	—	„	
1288	„ Осы	9	40	6	40	2	30	45	12	—	ночи	
1368	„ Оханска	9	70	6	70	2	40	45	5	—	утра	
1388	„ Таборъ	9	80	6	80	2	45	50	6	30	„	
1400	„ Усть-Нытвы	9	85	6	85	2	50	50	7	30	„	
1488	въ **ПЕРМЬ** пр. ок.	10	—	7	—	2	60	50	3	—	дня.	

Всего хода около 4 сутокъ и 2 часовъ.

Пассажиры принимаются со всѣхъ пристаней, поименованныхъ въ настоящемъ расписаніи. Пріемъ съ лодокъ и высаживаніе въ лодки производится по усмотрѣнію командировъ. Желающіе высадиться въ лодку должны предупредить объ этомъ командира парохода при взятіи билета на проѣздъ.—Плата съ пассажировъ и за багажъ взимается по таксѣ, утвержденной пароходовладѣльцемъ.

Часы отхода пароходовъ показаны между Пермью и Чистополемъ по Пермскому времени, между Чистополемъ и Чебоксарами по Казанскому времени и между Чебоксарами и Нижнемъ-Новгородомъ по Нижегородскому времени.

Примѣчаніе: Если въ какой-либо изъ дней не послѣдуетъ отправки парохода, то объ этомъ своевременно будетъ опубликовано.

ПЛАНЪ

НИЖЕГОРОДСКОЙ ЯРМАРКИ и МАКАРЬЕВСКОЙ ЧАСТИ НИЖНЯГО-НОВГОРОДА.

PLAN

DE LA FOIRE DE NIJNI ET DU QUARTIER MAKARIEVSKY.

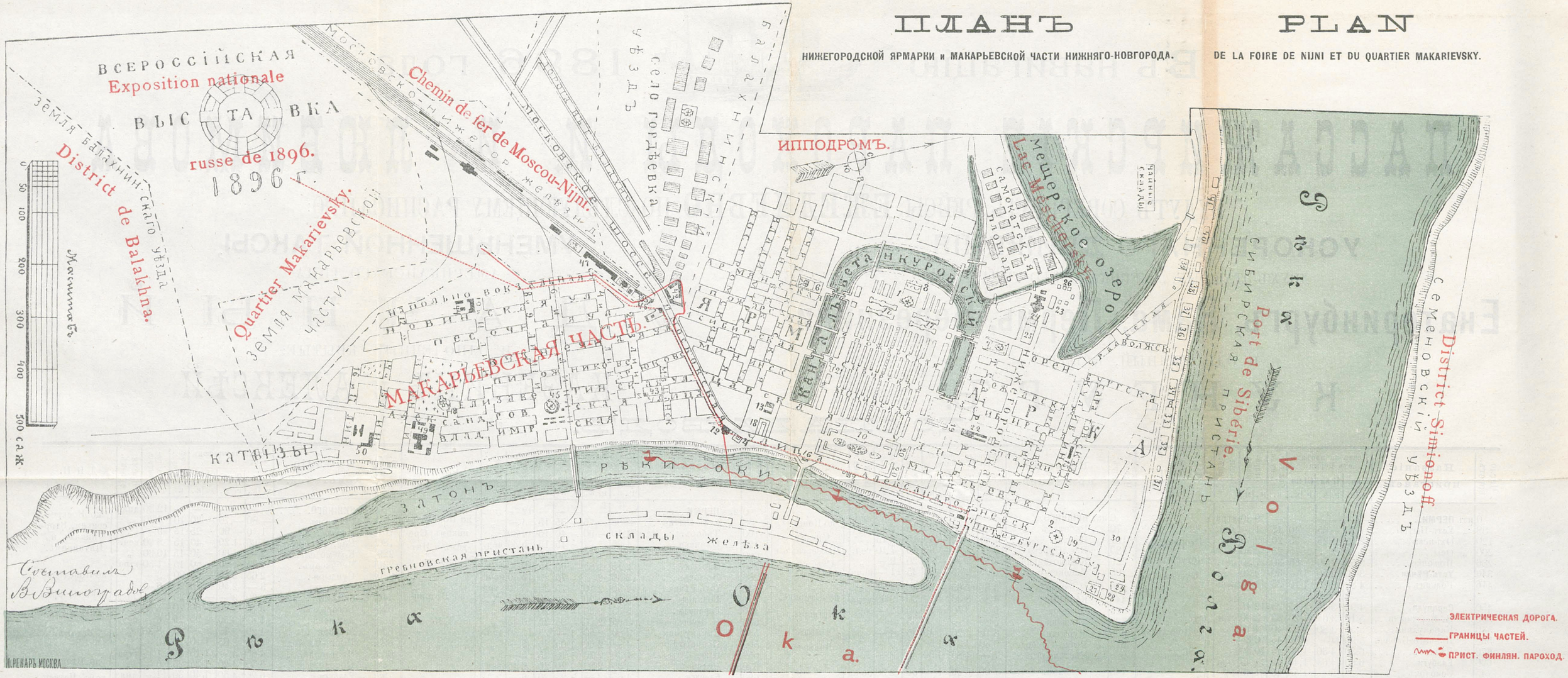

ОБЪЯСНЕНІЕ ЗНАКОВЪ

ЯРМАРКА.

1. Спасопреображенскій соборъ на ярмаркѣ.
2. Александро-Невскій соборъ.
3. Макарьевская часовня.
4. Крестовоздвиженскаго монастыря часовня.
5. Печерскаго монастыря часовня.
6. Армянская церковь.
7. Магометанская мечеть.
8 и 9. Соборные дома.
10. Главный домъ.
11. Больница.
12. Ярмарочное пожарное депо.
13. Гауптвахта.
14. Биржа.
15. Ночлежный пріютъ графа Игнатьева.
16. Народная столовая.
17. Китайскіе ряды.
18. Пакгаузъ.
19. Пассажъ дѣтскихъ пріютовъ.
20. Пассажъ рѣчного училища.
21. Электрическая станція.
22. Ярмарочный театръ.
23. Театръ „Фантазія“.
24. Циркъ.
25. Садъ „Аркадія“.
26. Увеселительные балаганы.
27. Пароход. пристань Булычева.
28. „ „ общ. „Ока“.
29. „ „ Тихомирова и Стахѣева.
30. „ „ общества „Дружина“
31. „ „ общества „Лебедь“.
22. „ „ наслѣдник. Курбатова.
33. „ „ общества „по Волгѣ“.
34. „ „ общества „А А Зевеке.
35. „ „ общ. „Кавказъ и Меркурій“.
36. „ „ бр. Каменскихъ.
37. Пароход. пристань Любимова.
38. „ „ Мензелинцева.
39. Складъ Першина.
40. „ Лузинова.
41. „ Зарубина и Ушкова.

МАКАРЬЕВСКАЯ ЧАСТЬ ГОРОДА.

42. Макарьевская часть.
43 Училище св. князя Владиміра.
44. Бабушкинская городская больница.
45. Владимірская церковь.
46. Церковь Городецкаго монастыря.
47. Вокзалъ Московско-Ниж. желѣз. дороги.
48. Кладбищенская Спасопреображенская церковь.
49. Канавинская мельница Я. Е. Башкирова.
50. Сталелитейный заводъ наслѣд. М. Г. Рукавишникова.

EXPLICATION DES SIGNES.

A LA FOIRE.

1. Cathédrale Spassopréobrajensky à la foire.
2. Cathedrale Alexandronévsky.
3. Chapelle Makarievsky.
4. „ du monastère Krestovozdvijensky
5. „ du monastère Petchersky.
6. Église arménienne.
7. Église mahométane.
8 et 9. Maisons de la cathédrale.
10. Édifice principal.
11. Hôpital.
12. Dépot du corps des pompiers de la foire.
13. Le corps de garde.
14. La bourse.
15. Asile de nuit du comte Ignatieff.
16. Pension alimentaire populaire.
17. Lignes chinoises.
18. Magasin d'entrepôt.
19. Passage de l'ásile des enfants.
20. Passage de l'école de navigation.
21. Station d'électricité.
22. Théâtre de la foire.
23. Théâtre „Fantaisie“.
24. Cirque.
25. Jardin „Arcadia“.
26 Baraques
27. Ports des bateaux à vapeur Boulitscheff.
28. „ „ „ „ de la compagnie de l'Oka.
29. „ „ „ „ Tikhomiroff et Stakhieff
30. Ports des bateaux à vapeur C-ie Drougine.
31. „ „ „ „ Cie le Cygne
32 „ „ „ „ Koubatoff.
33. „ „ „ „ du Volga.
34. „ „ „ „ de la C-ie A. Zévéké.
35. Ports des bateaux à vapeur de la C-ie Caucase et Mercure.
36. Ports des bateaux à vapeur frères Kamensky.
37. Ports des bateaux à vapeur Lioubimoff.
38. „ „ „ „ Menzelintzeff.
39. Entrepôt Perchine.
40. „ Lousinoff.
41. „ Zaroubine et Ouchkoff.

QUARTIER MAKARIEVSKY.

42. Quartier Makarievsky.
43. Ecole St. Vladimir.
44. Hôpital Babouchkinsky.
45. Eglise Vladimir.
46. „ du monastère de Gorodetzky
47. Gare du chemin de fer de Moskou-Nijni.
48. Eglise du cimetière Spassopréobrajensky.
49. Moulin Bachkiroff.
50. Usine Roukavichnikoff.

ЭЛЕКТРИЧЕСКАЯ ДОРОГА.
ГРАНИЦЫ ЧАСТЕЙ.
ПРИСТ. ФИНЛЯН. ПАРОХОД.

ПЛАНЪ
НИЖНЯГО-НОВГОРОДА
(нагорной главной части).

Составилъ В. И. Виноградовъ.

ОБЪЯСНЕНІЕ ЗНАКОВЪ.

А. Соборная площадь.
Б. Благовѣщенская площадь.
В. Семинарская площадь.
Г. Театральная площадь.
Д. Новая площадь.
Е. Ошарская площадь.
Ж. Ковалихинская площадь.
З. Мытный торговый дворъ.
И. Острожная площадь
I. Толкучій рынокъ.
К. Софроновская площадь.
Л. Черный прудъ.
М. Ново-сѣнная площадь.
Н. Старо-сѣнная площадь.
О. Монастырская площадь.

1. Каѳедральный Спасопреображенскій соборъ.
2. Архангельскій соборъ.
3. Успенскій соборъ.
4. Благовѣщенскій соборъ.
5. Церковь Алексія митрополита.
6. „ Симеона Столпника.
7. „ Срѣтенская (Тихоновская).
8. „ Семинарская св. Іоанна Дамаскина.
9. „ Георгіевская.
10. „ Крестовая при архіерейскомъ домѣ.
11. „ Николаевская (верхне-посадская).
12. „ Варваринская.
13. „ Скорбященская (при губернской больницѣ).
14. „ Троицкая (верхне-посадская).
15. „ Духовская (единовѣрческая).
16. „ Петропавловская (кладбищенская).
17. „ Трехсвятительская.
18. „ Покровская.
19. „ Мироносицкая.
20. „ Вознесенская.
21. „ Ильинская.
22. „ Казанская.
23. „ Предтеченская.
24. „ Никольская (нижне-посадская).
25. „ Живоносновская.
26. „ Троицкая (нижне-посадская).
27. „ Козмодаміанская.
28. „ Успенская.
29. „ Сергіевская.
30. „ Похвалинская.
31. „ Одигитріевская на Гребешкѣ.
32. „ Предтеченская слободская.
33. „ Рождественская.
34. „ Воскресенская.
35. Аракчеевскій кадетскій корпусъ.
36. Губернская гимназія.
37. Институтъ императора Александра II.
38. Духовная семинарія.
39. Семинарское общежитіе.
40. Макарьевская богадѣльня, дѣтскій пріютъ и Кулибинское ремесленное училище.
41. Второй дѣтскій пріютъ.
42. Маріинскій институтъ.
43. Маріинская женская гимназія.
44. Епархіальное женское училище.
45. Реальное „Владимірское“ училище.
46. Уѣздное училище.
47. Сергіевское духовное училище.
48. Рѣчное училище и Петровскій музей.
49. Первый дѣтскій пріютъ.
50. Мининская богадѣльня.
51. Александровская богадѣльня.
52. Родовспомогательное завед. и Александровская богадѣльня.
53. Кутайсовскій дѣтскій пріютъ.
54. Общежитіе гимназистовъ братства св. Кирилла и Меѳодія.
55. Домъ трудолюбія имени Михаила и Любови Рукавишниковыхъ.
56. Дворянскій богадѣленный пріютъ.
57. Коптевскій пріютъ для дѣтей.
58. Губернская земская богадѣльня.
59. Отдѣленіе губернской земской больницы.
60. Губернская земская управа.
61. Уѣздная земская управа.
62. Ночлежный домъ Бугрова.
63. Вдовій домъ Бугровыхъ и Блиновыхъ.
64. Дѣтскій пріютъ имени Блиновыхъ.
65. Мукомольная мельница Башкировыхъ.
66. Мукомольная мельница Дегтярева.
67. Механическій заводъ Товарищества Добровыхъ и Набгольцъ.
68. Механическій заводъ Курбатова.
69. Лютеранская кирка.
70. Лютеранское кладбище.
71. Католическій костелъ.
72. Еврейская синагога.
73. Военный манежъ.
74. Первоначальная водокачка.
75. Водокачка новаго водопровода.

I. Губернаторскій домъ.
II. Губернскія присутственныя мѣста.
III. Арсеналъ.
IV. Воинскія Красныя казармы.
V. Почтовая контора № 1.
VI. Старый театръ.
VII. Городская управа.
VIII. Новый городской театръ.
IX. Новый окружный судъ.
X. Отдѣленіе Государственнаго банка.
XI. Первый тюремный замокъ.
XII. Второй тюремный замокъ.
XIII. Удѣльная контора.
XIV. Домъ дворянскаго собранія.
XV. Духовная консисторія.
XVI. Управленіе государственныхъ имуществъ.
XVII. Общественные торговые корпуса.

Электрическая дорога.
Границы частей.
Прист. финлян. пароход.

PLAN
DE NIJNI-NOVGOROD
(haut de la ville).

Composé par B. J. Vinogradoff.

EXPLICATION DES SIGNES.

A. Place de la Cathédrale.
Б. „ Blagovechtchenskaïa.
В. „ du Séminaire.
Г. „ du Théâtre.
Д. „ Neuve.
Е. „ Ocharskaïa.
Ж. „ Kovalikhinskaïa.
З. Marché Muitny.
И. Place Ostrojnaïa.
I. Le marché (friperie).
К. Place Sofronoff.
Л. L'étang Noir.
M. Place Novo-Sennaïa.
H. „ Staro-Sennaïa.
O. „ du monastère.

1. Cathédrale Spasso-Préobrajensky.
2. „ Arkhanguélsky.
3. „ Onspensky.
4. „ Blagovechtchensky.
5. Eglise St. Alexis.
6. „ St. Siméon (Stylite).
7. „ Sriètenskaïa.
8. „ du Séminaire.
9. „ Guéorguievskaïa.
10. „ Krestovaïa.
11. „ Nikolaevskaïa.
12. „ Varvarinskaïa.
13. „ Skorbiaschenskaïa.
14. „ Troïtzkaïa (v. Posadskaïa)
15. „ Doukhovskaïa.
16. „ Pétropavlovskaïa.
17. Eglise des trois Prélats.
18. „ Pokrovskaïa.
19. „ Mironossitzkaïa.
20. „ Voznesenskaïa.
21. „ Ilinskaïa.
22. „ Kazanskaïa.
23. „ Predtétschenskaïa.
24. „ Nicolskaïa.
25. „ Givonosnovskaïa.
26. „ Troïtzkaïa (n. Posadskaïa).
27. „ Kozmodomianskaïa.
28. „ Ouspenskaïa.
29. „ Serguiévskaïa.
30. „ Pokhvalinskaïa.
31. „ Odiguitrievskaïa.
32. „ (du faubourg) Predtétschenskaïa.
33. „ Rojdestvenskaïa.
34. „ Voskréssenskaïa.
35. Corps des cadets (du comte Araktschéïeff).
36 Gymnase.
37. Institut de l'empereur Alexandre II.
38. Séminaire.
39. Logis commun des séminaristes.
40. Asile Makarievkaïa, asile des enfants et école des métiers (Koulibinsky).
41. Asile des enfants n-ro 2.
42. Institut Marinsky.
43. Gymnase de jeunes filles (Marinsky).
44. Ecole diocésaine de jeunes filles.
45. „ réale Vladimirskoe.
46. Ecole
47. „ du clergé (Serguiévsky).
48. „ de navigation et musée Pétroff.
49. 1-r asile des enfants.
50. Asile des vieillards (Mininsky).
51. „ „ „ (Alexandrovsky).
52. Etablissement des femmes en couche et asile des vieillards (Alexandrovsky).
53. Asile des enfants (Koutaïssovsky).
54. Logis commun de la confrèrie s-ts Kirille et Méfodi.
55 Maison d' industrie, fondée aux noms de Michel et Liouboow Roukavischnikoff.
56. Asile de la noblesse pour les vieillards.
57. „ des enfants (Koptieff).
58. „ „ vieillards (du zemstvo).
59. Succursale de l'asile du zemstvo.
60. L' adminisiration du zemstvo.
61. „ „ „ du district.
62. Asile de nuit Bougroff.
63. Maison des veuves (Bougroff et Blinoff).
64. Asile des enfants fondé au nom des Blinoff.
65. Moulin à farine Bachkiroff.
66 „ „ Degtiareff.
67. Usine mécanique de la compagnie Dobroff et Nabgoltz.
68 „ „ Kourbatoff.
69. Eglise luthérienne.
70. Cimetière luthérien.
71. Eglise catholique.
72. Synogogue.
73. Manège militaire.
74. L'ancienne pompe.
75. La nouvelle pompe pour les conduits hydrauliques.

I. Maison du gouverneur.
II. L'administration du gouvernement.
III. Arsenal.
IV. Les casernes rouges.
V. Bureau de postes n-o 1.
VI. L'ancien théâtre.
VII. L' administration magistrative.
VIII. Le nouveau théâtre.
IX. „ palais de justice.
X. Succursale de la banque impériale.
XI. Prisons n-o 1.
XII. „ n-o 2.
XIII. Bureau des apanages.
XIV. Glub de la noblesse.
XV. Consistoire.
XVI. Administration des domaines de l'état.
XVII. Le grand marché.

Электрическая дорога. Chemin de fer électrique.
Границы частей. Limites des quartiers.
Прист. финлян. пароход. Port des bateaux à vapeur de la compagnie finlandaise.

...дневное отправленіе почтово-пассажирскихъ пароходовъ Бр. КАМЕНСКИХЪ

ПО КАМѢ и ВОЛГѢ

...между ПЕРМЬЮ и НИЖНИМЪ-НОВГОРОДОМЪ безъ пересадки въ Казани.

BATEAUX À VAPEUR FR. KAMENSKY

COMMUNIKATION DIRECTE ENTRE PERM ET NIJNI-NOVGOROD

par la KAMA et le VOLGA.

1896.

Адресъ транспортныхъ конторъ Бр. КАМЕНСКИХЪ:

...рбургѣ, Сергіевская, № 20.
... Маросейка, домъ Еремѣева.
...городѣ, Главная контора въ Макарьевской (Канавино), соб. д.
...ни, на Воскресенской ул., собственный домъ.
Въ Перми, на Данилихѣ, собственный домъ.
„ *Екатеринбургѣ, Шадринскѣ, Тюмени, Петропавловскѣ, Троицкѣ* (Оренб. губ.).
„ *Камышловѣ, Томскѣ, Семипалатинскѣ, Омскѣ и Ташкентѣ.*
Временныя конторы: *въ Ирбитѣ, Мензелинскѣ, Ишимѣ, Крестахъ*—на вр. ярмарки, въ *Рыбинскѣ и Ярославлѣ*—на вр. навигаціи.

Товары, клади и грузы принимаются на доставку въ разныя мѣста на всѣхъ пристаняхъ пароходами по соглашенію съ товароотправителями, съ застрахованіемъ и безъ онаго, а также и въ *С.-Петербургѣ*, Сергіевская, № 20, въ *Москвѣ*, Маросейка, д. Еремѣевыхъ, и проч. конторахъ фирмы.

BUREAUX D'EXPÉDITION DES FR. KAMENSKY:

à St.-Pétersbourg, Serguiévskaïa, № 20.
„ *Moscou*, Marossièïka, maison Yérémièva.
„ *Nijni-Novgorod*, bureau principal au quartier Makarievsky (Kanavina), maison Kamensky.
„ *Kazan*, rue Vozkressenskaïa, maison Kamensky.
à Perm, rue Danilikha, maison Kamensky.
„ *Ekatérinbourg, Schadrinsk, Tiumenn, Pétropavlovsk, Troïtzk* (gouvernement d'Orenbourg).
„ *Kamiischloff, Tomsk, Sémipalatinsk, Omsk et Taschkent.*
BUREAUX PROVISOIRES: *à Irbitt, Menzélinsk, Ischimn, Kressty*, pendant la foire et à *Riibinsk et Yaroslavle*, pendant la navigation.

Les marchandises et colis qu'on désire envoyer par l'intermédiaire de l'expédition (pour n'importe quelle destination) avec ou sans assurance, selon les conditions faites avec l'expéditeur; sont reçus à chaque port des bateaux à vapeur ainsi qu' à tous les autres bureaux de la dite maison.

Ежедневное отправленіе пароходовъ изъ Нижняго-Новгорода въ 11 часовъ утра.

Départs des bateax à vapeur de Nijni-Novgorod tous les jours à 11 h. du matin.

ТАКСА

для взиманія платы за проѣздъ пассажировъ и провозъ багажа.

TARIF

pour les voyageurs et les bagages.

| | Нижній-Новгородъ. Nijni-Novgorod. I. | II. | III. | Работки. Rabotki. | | | Лысково. Liskovo. | | | Василь-Сурскъ. Vassil-Soursk. | | | Козмодемьянскъ Kozmodémiansk | | | Чебоксары. Tschéboksary. | | | Сундырь. Soundir. | | | Козловка. Kozlovka. | | | Казань. Kazan. | | | Богородскъ. Bogorodsk. | | | Лаишевъ. Laïschev. | | | Мурзиха. Mourzikha. | | | Рыбн.-Слобода Ribn.-Sloboda. | | | Чистополь. Tschistopol. | | | Соколки. Sokolki. | | | Елабуга. Yélabouga. | | | Челны. Tschélny. | | | Пьяный-Боръ. Pianiy-Bor. | | | Каракулино. Karakoulino. | | | Н.-Березовка. N.-Bérézovka. | | | Сарапулъ. Sarapoul. | | | Гольяны. Goliany. | | | Усть-Рѣчка. Oust-Rièt schka. | | | Ножовка. Nojovka. | | | Частые. Tschastié. | | | Оса. Ossa. | | | Оханскъ. Okhansk. | | | Нытва. Niitva. | | | Пермь. Perm. |
|---|---|---

Приложеніе къ иллюстрированному путеводителю по Нижнему-Новгороду и ярмаркѣ В. И. Виноградова.

МАРШРУТЫ ВАЖНѢЙШИХЪ ПРЯМЫХЪ СООБЩЕНІЙ

Нижняго-Новгорода съ главнѣйшими, непрерывно связанными съ нимъ рельсовымъ путемъ, городами и пограничными пунктами Россійской Имперіи и обратно,

СЪ УКАЗАНІЕМЪ:

кратчайшихъ и обходныхъ (наиболѣе удобныхъ и скорѣйшихъ) направленій, времени нахожденія въ пути, разстояній, платы за проѣздъ въ одинъ конецъ и по пониженному тарифу, по билетамъ съ обратнымъ проѣздомъ (въ оба конца), сроковъ годности билетовъ обѣихъ категорій, входящихъ въ составъ каждаго маршрута.

Подъ цѣнами билетовъ каждаго направленія въ одинъ конецъ, т. е. до Нижняго, указаны цѣны и сроки билетовъ по уменьшенному тарифу въ оба конца (туда и обратно). Билеты съ обратнымъ проѣздомъ даютъ право пользоваться курьерскими и скорыми поѣздами безъ установленныхъ за это приплатъ. Приплаты эти взимаются однако при проѣздѣ въ курьерскихъ и скорыхъ поѣздахъ по билетамъ, взятымъ на одной изъ станцій Николаевской или М.-Нижегородской жел. дорогъ.

Ночное время отъ 6 **0** веч. до 5 **59** утра; минуты обозначены жирною цыфрою.

НИЖНІЙ-НОВГОРОДЪ.

Отъ Нижняго-Новгорода: Отправл. изъ Нижняго-Н. ч. м.	Прибытіе ч. м.	Время въ пути м. м.	Направленіе	До	До Нижняго-Новгорода: отъ	Отправленіе ч. м.	Прибытіе въ Нижній-Новг. ч. м.	Время въ пути ч. м.	Направленіе	Направленія, входящія въ составъ маршрутовъ, разстоянія, стоимость проѣзда и сроки годности билетовъ.	Верст.	I р. к.	II р. к.	III р. к.	Сутокъ
7.10	**4.22**	69.12	а	Александровъ. .		3.47	10.**20**	66.33	а	а. Москва—Барановичи—Бѣлостокъ—Варшава.	**1850**	30.50	18.30	12.20	6
7.10	10.17	75. 7	а			3. 7	10.**20**	79.13	а	обратно.	3700	49.00	19.40	19.60	31
9.45	**4.22**	54.37	б			3.47	6.15	50.28	б	б. Москва—Брестъ—Варшава	**1881**	31.00	18.60	12.40	6
7.10	9.47	62.37	б			9.27	10.**20**	60.53	б	обратно.	3762	50.00	30.00	20.00	31
7.10	3.47	80.37	б			3. 7	10.**20**	79.13	б						
9.45	1.33	63.48	а	Балт. портъ....		5.15	10.**20**	53.55	а	а. Москва—Тосно	**1365**	25.50	15.30	10.20	5
7.30	1.33	66. 3	а			5.15	6.15	61. 0	а	обратно.	2730	39.50	23.70	15.80	29
7.10	1.33	54.23	б			5.15	10.**20**	53. 5	б	б. Москва—С.-Петербургъ	**1435**	26.50	15.90	10.60	5
										обратно.	2870	41.00	24.60	16.40	29
9.45	11.**48**	50. 3	а	Бердичевъ.....		7. 1	8.15	49.14	а	а. Москва—Курскъ—Кіевъ	**1533**	27.50	16.50	11.00	6
7.10	**1.40**	66.30	а			2.23	6.15	63.52	а	обратно.	3066	43.00	25.80	17.20	29
7.30	3.47	68.17	а			7. 1	6.15	71.14	б	б. Москва—Рязань—Козловъ—Воронежъ—Кіевъ.	**1811**	30.50	18.30	12.20	6
9.45	11.**48**	74. 3	б			2.23	10.**20**	79.57	б	обратно.	3622	48.50	29.10	19.40	31
7.10	3.47	80.37	б												
9.45	5.15	43.30	а	Брестъ центр..		2.20	6.15	39.55	а	а. Москва	**1455**	26.50	15.90	10.60	5
7.10	7.10	48. 0	а			11.**30**	10.**20**	46.50	а	обратно.	2910	41.00	24.60	16.40	29
3. 0	5.15	50.15	а			9. 0	10.**20**	61.20	а						
7.10	10.**50**	63.40	а												
7.10	9.**17**	62. 7	а	Варшава.....		10.10	10.**20**	60.10	а	а. Москва—Барановичи—Бѣлостокъ.	**1625**	28.50	17.10	11.40	6
9.45	10.**15**	48.30	б			9.40	6.15	44.35	б	обратно.	3250	44.50	26.70	17.80	30
7.10	1.**45**	54.35	б			4.45	10.**20**	53.35	б	б. Москва—Брестъ.	**1654**	28.50	17.10	11.40	6
3. 0	10.**15**	55.15	б			11.**45**	10.**20**	70.35	б	обратно.	3308	45.00	27.00	18.00	30
7.10	8.10	73. 0	б												
9.45	5.**29**	55.44	а	Вержболово....		8.45	6.15	45.30	а	а. Москва—Минскъ—Вилейка	**1496**	27.00	16.20	10.80	5
7.10	4.32	57.22	а			8.45	10.**20**	61.35	а	обратно.	2992	42.00	25.20	16.80	29
7.10	4.32	57.22	б			3. 5	10.**20**	55.15	б	б. Москва—Смоленскъ—Двинскъ—Вильна. . .	**1543**	27.50	16.50	11.00	6
										обратно.	3086	43.00	25.80	17.20	29
9.45	7.**55**	46.10	а	Вильна.		2.12	6.15	40. 3	а	а. Москва—Минскъ—Вилейка	**1318**	25.00	15.00	10.00	5
7.10	8.17	49. 7	а			2.12	10.**20**	56. 8	а	обратно.	2636	38.50	23.10	15.40	28
7.10	9. 5	49.55	б			10.**22**	10.**20**	47.58	б	б. Москва—Смоленскъ—Двинскъ.	**1365**	25.50	15.30	10.20	5
7.10	7.**35**	60.25	б			2.45	10.**20**	55.35	б	обратно.	2730	39.50	23.70	15.80	29
7.10	4.13	33. 3	а	Витебскъ.....		2.13	10.**20**	32. 7	а	а. Москва—Смоленскъ	**950**	20.00	12.00	8.00	4
7.30	2. **0**	54.30	а			5.**15**	10.**20**	41. 5	а	обратно.	1900	31.00	18.60	12.40	26
9.45	6. **4**	68.19	а	Владикавказъ..		12.15	6.50	66.35	а	а. Москва—Рязань—Козловъ—Ростовъ. . . .	**2227**	34.50	20.70	13.80	7
7.30	6. **4**	70.34	а			9.50	6.15	92.25	а	обратно.	4454	56.50	33.90	22.60	33
7.10	7. 0	95.50	а			11. **0**	10.**20**	95.20	а	б. Москва—Тула—Ряжскъ—Козловъ—Ростовъ.	**2316**	35.50	21.30	14.20	7
7.10	6. 4	82.54	б			12.15	10.15	70. 0	б	обратно.	4632	58.50	35.10	23.40	33
9.45	7. 0	81.15	в			11. **0**	8.15	81.15	в	в. Москва—Курскъ—Ростовъ	**2333**	35.50	21.30	14.20	8
7.30	7. **0**	83.30	в			9.50	6.15	92.25	в	обратно.	4666	59.00	35.40	23.60	33
7.30	4.50	93.20	в			12.15	6.15	90. 0	в						
7.10	1. 3	5.53	а	Владиміръ		5. **0**	11. 5	6. 5	а	а. Мѣстн. сообщ. М.-Ниж.	**233**	7.40	4.44	2.96	2
5.40	12. **0**	6.20	а			4.**10**	10.15	6. 5	а	обратно.	466	12.50	7.50	5.00	22
8.36	2.**56**	6.20	а			4.17	10.**20**	6. 3	а	Спеціальный тарифъ съ 15 апрѣля 1896 г. .		4.50	2.70	1.80	
9.45	4.**13**	6.28	а			2. **0**	8.15	6.15	а	обратно.		7.50	4.50	3.00	7
7.30	2.**22**	6.52	а			12. **0**	6.50	6.50	а						
3. 0	11.**36**	8.36	а			9.**47**	6.15	8.28	а						
10.30	9.**30**	11. 0	а			7. 0	6.**30**	11.30	а						
7.10	6.**40**	35.30	а	Вологда		9.10	10.**20**	37.10	а	а. Москва—Ярославль.	**880**	19.00	11.40	7.60	4
5.40	6. 8	36.28	а			9.10	6.15	45. 5	а	обратно.	1760	29.50	17.70	11.80	26
3. 0	6.**40**	51.40	а			7. **5**	10.15	39.10	а						
9.45	9.35	59.50	а	Волочискъ.....		1.13	10.**20**	81. 7	а	а. Москва—Курскъ—Кіевъ	**1761**	30.00	18.00	12.00	6
7.10	9.35	74.25	а			8.**41**	8.**15**	59.34	а	обратно.	3522	47.50	28.50	19.00	30
7.30	9.35	86. 5	б			8.41	6.15	81.34	б	б. Москва—Рязань—Козловъ—Воронежъ—Кіевъ.	**2039**	32.50	19.50	13.00	7
7.10	4.11	105. 1	б			1.13	10.**20**	105. 7	б	обратно.	4078	53.00	31.80	21.20	32
9.45	5.**22**	31.37	а	Воронежъ		11.**37**	6.50	31.13	а	а. Москва—Рязань—Козловъ	**963**	20.50	12.30	8.20	4
7.30	5.**22**	33.52	а			6.54	10.**20**	39.26	а	обратно.	1926	31.50	18.90	12.60	27
3. 0	5.**22**	38.22	а			12.15	6.15	42. 0	а	б. Москва—Тула—Ряжскъ—Козловъ	**1052**	21.50	12.90	8.60	4
7.10	9.**56**	38.46	а			11.**37**	10.15	34.38	б	обратно.	2104	33.00	19.80	13.20	27
9.45	9.**56**	48.11	б			12.15	10.15	46. 0	б						
7.10	5.**22**	46.12	б			6.54	6.15	47.21	б						
7.30	9.**56**	50.26	б												
9.45	11.46	38. 1	а	Гомель		2.30	8.15	41.45	а	а. Москва—Орелъ—Брянскъ	**1158**	23.00	13.80	9.20	5
7.30	11.46	40.16	а			3.**45**	10.**20**	42.35	а	обратно.	2316	35.50	21.30	14.20	27
5.40	11.46	42. 6	а			2.30	10.15	43.45	а	б. Москва—Минскъ	**1417**	26.00	15.60	10.40	5
7.10	3.**17**	44. 7	а			12.50	6.15	41.25	б	обратно.	2834	40.50	24.30	16.20	28
9.45	11.**42**	49.57	б			6.23	6.15	47.52	б	в. Москва—Рязань—Ряжскъ—Тула—Орелъ—Брянскъ.	**1466**	26.50	15.90	10.60	5
7.10	10.40	51.30	б			12.50	10.**20**	57.30	б	обратно.	2932	41.50	24.90	16.60	29
7.10	11.46	52.36	в			2.30	10.**20**	55.50	в						
7.30	11.46	64.26	в			2.30	6.50	64.20	в						
						3.**45**	10.**20**	66.35	в						
7.10	8.**52**	61.42	а	Граево		9.51	10.**20**	60.29	а	а. Москва—Барановичи—Бѣлостокъ. . . .	**1541**	27.50	16.50	11.00	6
9.45	9.49	60. 4	б			8.**53**	6.15	57.22	б	обратно.	3082	43.00	25.80	17.20	29
7.10	8.**52**	61.42	б			9.51	10.**20**	60.29	б	б. Москва—Брестъ.	**1561**	28.50	17.10	11.40	6
7.10	9.49	74.39	б			8.**53**	10.**20**	73.27	б	обратно.	3302	45.00	27.00	18.00	30
7.10	9.**35**	62.25	а	Граница.....		9.49	10.**20**	60.31	а	а. Москва—Брестъ—Луковъ—Ивангородъ. . .	**1883**	31.00	18.60	12.40	6
7.10	6.57	71.47	б			12. **7**	10.**20**	70.13	б	обратно.	3766	50.00	30.00	20.00	31
7.10	11.42	76.32	б			1.37	10.**20**	80.43	б	б. Москва—Барановичи—Бѣлостокъ—Варшава.	**1927**	31.50	18.90	12.60	7
9.45	6.57	57.12	в			12. **7**	6.15	54. 8	в	обратно.	3854	50.50	30.30	20.20	31
7.10	2.**37**	67.27	в			6.32	10.**20**	63.48	в	в. Москва—Брестъ—Варшава.	**1958**	31.50	18.90	12.60	7
										обратно.	3916	51.50	30.90	20.60	31
9.45	12.**39**	50.54	а	Гродно		8.35	6.15	45.40	а	а. Москва—Минскъ—Вилейка.	**1465**	26.50	15.90	10.60	5
7.10	1.50	54.40	а			8.35	10.**20**	61.45	а	обратно.	2930	41.50	24.90	16.16	29
7.10	1.50	54.40	б			5.38	10.**20**	52.42	б	б. Москва—Смоленскъ—Двинскъ	**1512**	16.50	16.50	11.10	5
7.10	12.**39**	65.29	б			8.35	10.**20**	61.45	б	обратно.	3024	42.50	25.50	17.00	29
7.10	1. **1**	41.51	а	Двинскъ		5.**37**	10.**20**	40.43	а	а. Москва—Смоленскъ	**1194**	23.50	14.10	9.40	5
7.10	9.51	50.41	а			9.**35**	10.**20**	48.45	а	обратно.	2388	36.00	21.60	14.40	28
7.30	9.51	62.21	а												
9.45	6.**35**	68.50	а	Екатеринодаръ.		8.**30**	6.50	58.20	а	а. Москва—Рязань—Козловъ—Ростовъ . . .	**1873**	31.00	18.60	12.40	6
7.30	6.**35**	71. 5	а			7.10	10.**20**	87.10	а	обратно.	3746	49.50	29.70	19.80	31
3. 0	6.**35**	75.35	а			8.**30**	10.15	61.45	б	б. Москва—Тула—Ряжскъ—Козловъ—Ростовъ.	**1962**	32.00	19.20	12.80	7
7.10	6.**35**	83.25	б			7.10	6.15	95. 5	б	обратно.	3924	51.50	30.90	20.60	31
9.45	6.**35**	92.50	б			7.10	8.15	73. 5	в	в. Москва—Курскъ—Ростовъ	**1979**	32.00	19.20	12.80	7
7.30	6.**35**	95. 5	б			8.**30**	6.15	81.45	в	обратно.	3958	51.50	30.90	20.60	32
7.10	7. 8	95.58	б												
9.45	6.**35**	68.50	в												
7.30	6.**35**	71. 5	в												
7.30	7. 8	83.38	в												
9.45	12.**15**	50.30	а	Екатеринославъ		3.**40**	10.**20**	42.20	а	а. Москва—Курскъ—Лозовая—Синельниково .	**1429**	26.00	15.60	10.40	5
7.30	12.**15**	52.45	а			5.10	6.15	61. 5	а	обратно.	2858	40.50	24.30	16.20	29
7.30	10.45	63.15	а												
9.45	11.50	38. 5	а	Елецъ		4.**35**	10.15	29.40	а	а. Москва—Тула—Узловая.	**836**	18.50	11.10	7.40	4
7.30	11.50	40.20	а			5. 0	6.15	37.15	а	обратно.	1672	29.00	17.40	11.60	26
7.10	12.**20**	41.10	а			7. 5	10.**20**	39.15	б	б. Москва—Рязань.	**914**	19.50	11.70	7.80	4
9.45	2.15	40.30	б			3. 8	10.**20**	31.12	в	обратно.	1828	30.50	18.30	12.20	26
7.30	2.15	42.45	б			10.**47**	8.15	33.28	в	в. Москва—Орелъ	**956**	20.50	12.30	8.20	4
9.45	6.28	32.43	в			10.**47**	10.15	35.28	в	обратно.	1912	31.50	18.90	12.60	26
7.30	6.28	34.58	в			3. 8	6.15	39. 7	в	г. Москва—Рязань—Козловъ	**962**	20.50	12.30	8.20	4
7.10	9.**28**	38.18	в			9.**48**	6.50	33. 2	г	обратно.	1924	31.50	18.90	12.60	26
7.10	10.**37**	39.27	г			6.43	10.**20**	39.37	г						
9.45	2.55	41.10	г												
7.30	2.55	43.25	г												
9.45	1.**20**	51.35	а	Елисаветградъ .		3.**54**	8.15	52.21	а	а. Москва—Курскъ—Харьковъ	**1531**	27.50	16.50	11.00	6
7.30	1.**20**	53.50	а			3.**54**	10.15	54.21	а	обратно.	3062	43.00	25.80	17.20	29
3. 0	1.45	70.45	а			2.43	10.**20**	51.37	а						
						2.43	6.15	63.32	а						
9.45	1.27	63.42	а	Желѣзноводскъ		4. 1	6.50	62.49	а	а. Москва—Рязань—Козловъ—Ростовъ . . .	**2055**	32.50	19.50	13.00	7
7.30	1.27	65.57	а			3.10	6.15	87. 5	а	обратно.	4110	53.00	31.80	21.20	32
3. 0	1.27	70.27	а			2.**41**	10.**20**	91.39	а	б. Москва—Тула—Ряжскъ—Козловъ—Ростовъ.	**2144**	33.50	20.10	13.40	7
7.10	1.27	78.17	б			4. 1	10.**20**	78.19	б	обратно.	4288	55.00	33.00	22.00	32
8.45	1.**28**	99.43	б			4. 1	10.15	66.14	б	в. Москва—Курскъ—Ростовъ	**2161**	34.00	20.40	13.60	7
9.45	1.**28**	75.43	в			3.10	10.15	91. 5	б	обратно.	4322	55.50	33.30	22.20	33
7.30	11.24	87.54	в			2.**41**	6.15	99.34	б						
						2.**41**	8.15	77.34	в						
						4. 1	6.15	86.14	в						
7.10	12.30	53.20	а	Ивангородъ....		6. **8**	10.**20**	52.12	а	а. Москва—Брестъ—Луковъ	**1602**	28.00	16.80	11.20	6
						12.50	10.**20**	57.30	а	обратно.	3204	44.00	26.40	17.60	30
9.45	1.20	63.35	а	Казань		8.45	10.**20**	61.35	а	а. Москва	**1389**	25.50	15.30	10.20	5
7.30	1.20	65.50	а							обратно.	2778	40.00	24.00	16.00	29
9.45	9.**25**	23.40	а	Калуга.		8. 0	8.15	24.15	а	а. Москва—Тула	**717**	17.00	10.20	6.80	3
7.10	11.55	28.45	а			4.40	10.**20**	29.40	а	обратно.	1434	26.50	15.90	10.60	25
7.10	4.15	33. 5	б			10.**10**	6.15	32. 5	б	б. Москва—Вязьма.	**813**	18.00	10.80	7.20	3
9.45	7.30	33.45	б			12.50	10.**20**	33.30	б	обратно.	1626	28.50	17.10	11.40	26
7.30	6. 0	58.30	а	Камышинъ.....		11.**35**	6.15	54.40	а	а. Москва—Рязань—Козловъ	**1308**	24.50	14.70	9.80	5
7.10	6. 0	70.50	б			11.**35**	10.**20**	70.45	б	обратно.	2616	38.50	23.10	15.40	28
										б. Москва—Тула—Ряжскъ—Козловъ	**1397**	26.00	15.60	10.40	5
										обратно.	2794	40.00	24.00	16.00	29
9.45	3.23	65.38	а	Кисловодскъ...		2. 7	6.50	64.43	а	а. Москва—Рязань—Козловъ—Ростовъ. . . .	**2102**	33.00	19.80	13.20	7
7.30	3.23	67.53	а			1.20	6.15	88.55	а	обратно.	4204	54.00	32.40	21.60	32
3. 0	3.23	72.23	а			2. 7	10.15	68. 8	б	б. Москва—Тула—Ряжскъ—Козловъ—Ростовъ.	**2191**	34.00	20.40	13.60	7
9.45	3.**20**	101.35	б			2. 7	10.**20**	80.13	б	обратно.	4382	56.00	33.60	22.40	33
7.10	3.23	80.13	б			1.20	10.15	92.55	б	в. Москва—Курскъ—Ростовъ	**2208**	34.00	20.40	13.60	7
9.45	3.**20**	77.35	в			12.**55**	8.15	79.20	в	обратно.	4416	56.50	33.90	22.60	33
7.30	1.19	89.49	в			2. 7	6.15	88. 8	в						
9.45	1.40	63.55	а	Кишиневъ.....		3.15	8.15	65. 0	а	а. Москва—Курскъ—Кіевъ	**2016**	32.50	19.50	13.00	7
9.45	11.**39**	73.54	а			6.**41**	6.15	83.34	а	обратно.	4032	52.50	31.50	21.00	32
9.45	9.51	84. 6	а			8. 8	10.**20**	86.12	а	б. Москва—Курскъ—Харьковъ—Елисаветградъ.	**2020**	32.50	19.50	13.00	7
7.10	11.**39**	88.29	а			8. 8	8.15	72. 7	б	обратно.	4040	52.50	31.50	21.00	32
7.30	9.51	86.21	а			8. 8	10.**20**	86.12	б	в. Москва—Рязань—Козловъ—Воронежъ—Кіевъ	**2294**	35.00	21.00	14.00	7
9.45	11.**39**	73.54	б			6.**41**	6.15	83.34	б	обратно.	4588	58.00	34.80	23.20	33
9.45	9.51	84. 6	б			3.15	6.15	87. 0	б						
7.30	1.40	90.10	б			3.15	6.15	87. 0	в						
7.30	1.40	90.10	в			6.**41**	10.**20**	99.39	в						
7.10	9.51	98.41	в												
9.45	4.10	42.25	а	Кіевъ.....		2. 0	8.15	42.15	а	а. Москва—Курскъ.	**1360**	25.50	15.30	10.20	5
7.10	1.15	54. 5	а			3.20	10.**20**	55. 0	а	обратно.	2720	39.50	23.70	15.80	28
7.30	7.40	60.10	а			11. **0**	6.15	55.15	а	б. Москва—Рязань—Козловъ—Воронежъ. . .	**1638**	28.50	17.10	11.40	6
9.45	4.10	66.25	б			2. 0	6.15	64.15	б	обратно.	3276	45.00	27.00	18.00	30
7.10	7.40	72.30	б			11. **0**	10.**20**	71.20	б						
9.45	12.**42**	50.57	а	Ковно.....		11.15	6.15	43. 0	а	а. Моск.—Минскъ—Вилейка—Вильн.—Кошедары	**1415**	26.00	15.60	10.40	5
7.10	1.54	54.44	а			6.40	10.**20**	63.40	а	обратно.	2830	40.50	24.30	16.20	29
7.10	1.54	54.44	б			5.32	10.**20**	52.48	б	б. Москва—Смоленскъ—Двинскъ—Вильна . .	**1462**	26.50	15.90	10.60	5
7.10	12.**42**	65.32	б							обратно.	2924	41.50	24.90	16.60	29
7.10	6.40	23.30	а	Кострома.....		11.15	8.15	21. 0	а	а. Москва	**775**	17.50	10.50	7.00	3
5.40	9.**45**	28. 5	а			5.20	10.**20**	29. 0	а	обратно.	1550	27.50	16.50	11.00	26
3. 0	10.57	43.57	а			5.20	6.15	36.55	а						
8.45	7.**20**	45.35	а	Кременчугъ....		9.10	8.15	47. 5	а	а. Москва—Курскъ—Харьковъ.	**1387**	25.50	15.30	10.20	5
7.30	7.**20**	47.50	а			9.10	10.15	49. 5	а	обратно.	2774	40.00	24.00	16.00	29
3. 0	7.35	64.35	а			8. **6**	10.**20**	50.14	а	б. Москва — Рязань — Козловъ — Воронежъ — Курскъ—Харьковъ.	**1665**	29.00	17.40	11.60	6
7.30	7.**20**	71.50	б			8. **6**	6.15	58. 9	а	обратно.	3330	45.50	27.30	18.20	30
7.10	7.35	72.25	б			9.10	6.15	69. 5	б						
						8. **6**	10.**20**	74.14	б						
7.30	11.**21**	27.51	а	Курскъ.....		7.**40**	10.**20**	26.40	а	а. Москва	**916**	19.50	11.70	7.80	4
9.45	2.**26**	28.41	а			7.50	10.15	26.25	а	обратно.	1832	30.50	18.30	12.20	26
5.40	11.**24**	29.41	а			3. **5**	8.15	29.10	а	б. Москва—Рязань—Козловъ—Воронежъ . . .	**1194**	23.50	14.10	9.40	5
8.36	2.**26**	29.50	а			11.38	10.**20**	34.42	а	обратно.	2388	36.00	21.60	14.40	28
7.10	4.15	33. 5	а			5. 0	6.15	37.15	а						
3. 0	10.45	43.45	а			12.55	6.15	41.20	а						
7.10	11. 0	51.50	б			3.**20**	6.15	50.55	б						
9.45	2. **0**	52.15	б			4.50	10.**20**	53.30	б						
7.10	11.**10**	64. 0	а	Либава.....		12.**50**	10.**20**	69.30	а	а. Москва—Смоленскъ—Двинскъ—Калкуны . .	**1574**	28.00	16.80	11.20	6
9.45	7.55	58.10	б			12.**50**	6.15	53.25	б	обратно.	3148	43.50	26.10	17.40	36
7.10	11.**10**	64. 0	б			12.**50**	10.**20**	69.30	б	б. Москва—Минскъ.	**1674**	29.00	17.40	11.60	6
7.10	7.55	72.45	б			12.**50**	10.**20**	69.30	в	обратно.	3348	45.50	27.30	18.20	30
7.10	7.55	72.45	в							в. Москва—С.-Петербургъ—Псковъ—Рига—Торенсбергъ—Можейки.	**1802**	30.00	18.00	12.00	6
										обратно.	3604	48.00	28.80	19.20	31
7.10	3.**40**	68.30	а	Лодзь		1.**12**	10.**20**	69. 8	а	а. Москва—Барановичи—Бѣлостокъ—Варшава—Колюшки.	**1763**	30.00	18.00	12.00	6
9.45	3.**40**	53.55	б			6. **7**	10.**20**	75.13	а	обратно.	3526	47.50	28.50	19.00	31
7.10	11.**55**	64.45	б			1.**12**	6.15	53. 3	б	б. Москва—Брестъ—Варшава—Колюшки . . .	**1794**	30.00	18.00	12.00	6
7.10	5.10	82. 0	б			7.42	10.**20**	62.38	б	обратно.	3588	48.00	28.80	19.20	31
						6 **7**	10.**20**	76.13	б						
7.10	12.**52**	65.42	а	Люблинъ		6.24	10.**20**	63.56	а	а. Москва—Брестъ—Холмъ.	**1630**	28.50	17.10	11.40	6
7.10	5.51	58.41	б			1.26	10.**20**	56.54	б	обратно	3260	44.50	26.70	17.80	30
7.10	9.**13**	62. 3	б			10. 0	10.**20**	60.20	б	б. Москва—Брестъ—Луковъ—Ивангородъ. . .	**1670**	29.00	18.40	11.60	6
										обратно.	3340	45.50	27.30	18.20	30

Изданія Вас. Ив. Виноградова.

1. **Иллюстрированный путеводитель по Нижнему-Новгороду и ярмаркѣ** на русскомъ и французскомъ языкахъ. Второе изданіе, со множествомъ художественно исполненныхъ иллюстрацій и планами города и ярмарки. Москва. 1896 г.

Русскій текстъ . . . . . 40 к.
Русскій и французскій . . . . . 60 к.

2. **Всероссійская промышленная и художественная выставка 1896 г. въ Нижнемъ-Новгородѣ.** Изящное справочное изданіе на французскомъ и русскомъ языкахъ, со множествомъ иллюстрацій, видовъ выставки и иллюминованнымъ красками генеральнымъ планомъ выставки. Москва. 1896 г. Цѣна 25 коп.

3. **Удешевленные тарифы** россійскихъ желѣзныхъ дорогъ для проѣзда въ Нижній-Новгородъ на Всероссійскую выставку 1896 г. Москва. 1896 г. Цѣна 10 коп.

4. **Нижегородскій иллюстрированный календарь на 1896 г.** Третій годъ изданія. Мѣстное справочное изданіе, со множествомъ иллюстрацій и плановъ. Цѣна 20 к.

СКЛАДЪ СИХЪ ИЗДАНІЙ ВЪ КНИЖНЫХЪ МАГАЗИНАХЪ

Т-ва И. Д. Сытина:

въ Москвѣ, С.-Петербургѣ, Кіевѣ, Варшавѣ и Нижегородской ярмаркѣ.